



広報
報

Tambasasayama City Public Relations

丹波篠山

2

2025
No.310

初春に舞う！

特集

- ① 丹波篠山市桜ビジョンが提案されました!!
- ② 簡単予約ですぐ乗れる！デマンドバス

街かどリポート

丹波篠山映像祭



丹波篠山市公式LINEがリニューアル！

受信設定を行うことで、知りたい情報を受け取ることができます。



新年の幕開けを告げる

丹波篠山「翁神事」

(1月1日、春日神社能舞台)

【関連記事31ページ】

オンリーワンの

サクラの里をめざすための3つの将来像



“適地適桜”のサクラが未来に継承されるまち

⇒多様な種類のサクラが地域で継承されているまちを目指します

サクラはしっかりと管理すれば、何百年と人よりも長く生きる続けることができます。サクラを植樹する場合や更新する場合は、適した場所に適した種類のサクラを植樹する「適地適桜(てきちてきおう)」を意識することが重要です。サクラを未来に継承していくためには、個人単位での管理には限界があります。地域のシンボルとして、地域みんながサクラを自分事として考えられるオンリーワンのサクラの里をめざします。



サクラを地域の活力とし、みんなが生き生きワクワクと過ごすまち

⇒サクラが地域活性化に活かされているまちを目指します

お花見は、日本人が昔から楽しんできた春の行事です。サクラのもとには地域住民だけではなく、都市部や最近では海外からもお花見を目的に人々が集まります。サクラにはそのような人々をつなぐ求心力があります。

しかし、サクラの求心力が主に発揮されているのは、サクラの花が咲く春の数週間です。年齢や性別、居住地関係なく、一年を通じてサクラをきっかけとして人々が交流し、みんなが生き生きワクワクと過ごすことができるオンリーワンのサクラの里をめざします。



サクラを見守る人材があふれ、活躍するまち

⇒サクラを気にかけて、適切に管理する人がたくさんいるまちを目指します

サクラは、桜守の活動などにより毎年美しい花を咲かせていますが、市内にたくさんあるサクラを、桜守だけで管理するには限界があります。サクラを未来につなげていくためには、より多くの人々がサクラのことを気にかけて、関わっていく必要があります。多くの人々が、サクラのことを自分事として気にかけて、適切なサクラの管理手法を習得し、各々でサクラを手入れするオンリーワンのサクラの里をめざします。

インタビュー



桜ビジョン検討委員会委員長 酒井克典さん

兵庫県が平成3年度から平成12年度にかけて「ふるさと桜づつみ回廊」を整備され、市内でも多くのサクラが地域の皆さんにより整備されました。しかし、年数がたちサクラの木も随分と傷んでいるので、それを維持管理しながら、もう一度サクラと人をつなげ、サクラを通じた地域づくりを考えていこうとまとめたのがこの「桜ビジョン」です。本来1年で完結するところを2年がかりで作成し、委員の皆さんの思いが詰まったビジョンとなっています。

サクラは、人との関わりなしにそこには存在しません。何とか次の世代に残そうという思いの中で植えられた先人の思いがあります。サクラを見るときには、サクラに込められた人の思いや願いを感じてほしいと思います。



丹波篠山市

桜ビジョン が提案されました!!



市木の「サクラ」を将来につなげるため、サクラの維持管理や観光・まちづくりなどへの活用策を考えようと、令和5年12月に丹波篠山市桜ビジョン検討委員会が立ち上げられました。

7回にわたる会議での活発な議論を踏まえ、桜ビジョン(案)を作成。1月16日に市長に提案されました。今回は、このビジョン(案)の概要をお知らせします。

問い合わせ 商工観光課 ☎552-6907

市民みんなで作るオンリーワンのサクラの里

市内には、数多くのサクラが自生または植樹され、全国に誇る名所があります。しかし、サクラ(主にソメイヨシノ)には、手入れが行き届かないもの、老木化したもの、てんぐ巢病にかかったものなど、その状態は良好なものばかりではありません。サクラを未来につなげていくためには、計画的な維持管理や、必要に応じた植え替えが必要となってくるため、市では「丹波篠山市桜ビジョン」を策定することにしました。

これにあたり、令和5年12月に13人の市民の皆さんにご参加いただき、桜ビジョン検討委員会がスタート。委員の皆さんからは、それぞれの立場から活発なご意見をいただき、現地調査も行い、サクラの現状を踏まえた上で議論を重ねていただきました。計7回にわたる議論の結果、作成されたビジョン(案)の「基本理念」は、「子どもからお年寄りまで市民みんなが、多様なサクラを愛し、楽しみ、見守り、関わり続け、各々が「丹波篠山をオンリーワンのサクラの里」と思えるまち」とされました。

この「基本理念」に基づき、「適地適桜」のサクラが未来に継承されるまち、「サクラを地域の活力とし、みんなが生き生きワクワクと過ごすまち」「サクラを見守る人材があふれ、活躍するまち」の3つを「めざす将来像」とされています。

また、このビジョン(案)では、50

ご意見をお聞かせください!

パブリックコメントを募集します

- ★意見提出期間 2月5日(水)～3月6日(木)
- ★閲覧場所 市役所本庁商工観光課および各支所、市ホームページ
- ★提出方法 意見、住所、氏名を記入の上、商工観光課まで持参、郵送、FAX、またはメール(様式は任意)
- ★提出先 メール kanko_div@city.sasayama.hyogo.jp
FAX 556-7021
郵送 〒669-2397・丹波篠山市北新町41 商工観光課あて

年、100年先を見据えたものとして「理念」、「将来像」を掲げながら、その目標実現のための短期的な取組方針を「戦略」として掲げ、10年間を「戦略」の計画期間とさせていただきます。

市では、このビジョン(案)に基づき、パブリックコメントを実施した上で、年度内に「丹波篠山市桜ビジョン」を策定することとしています。

予約方法 (電話、LINE、スマートフォン専用アプリから予約できます)

01 電話する

月曜日や午前中が混雑しやすくなっています

電話専用電話番号
☎079-555-6503

(受付時間)
月火水金土 9:00 ~ 15:00
※祝日・年末年始は予約不可。

02 予約する

次のことを確認させていただきます。

①

- 予約番号 (電話番号の下4桁)
- 氏名

②

- 乗るバス停
- 降りるバス停

③

- 日付
- 時間

④

- 利用人数
- 割引(小学生・障がい者など)

確認後、乗降時間を案内します。最後に全ての情報を読み上げますので、問題が無ければ予約確定となります。

LINE

丹波篠山市ホームページ

「丹波篠山市」を友達登録して予約

友達登録がまだの方はこちら！

アプリ

Android iPhone

アプリをダウンロードして予約

※予約可能期間は乗車の6日前から直前までです。
※乗車ができなくなったときや、乗車時間に間に合わない場合は、変更ができないためキャンセルし、再度予約してください。

バスの乗り方

01 予約時間に乗り場へ行く

02 バスに乗る

乗るときに運転手へ「予約番号」を伝え、運賃を支払う

応募期限 2月16日(日)

バスの「愛称」をみんなで決めよう!

親しみを持ってバスをご利用いただくために、愛称を決めます！次の候補から選んで投票いただくか、新しい名前を提案しても構いません。どしどしお送りください！

1	2	3	4	5
るんるん	まめり〜ん	まるいのくん	フレンズ	イコイノ
6	7	8	9	10
るんたん	くるりん	のり〜な	めぐるん	ランたん

投票・提案はこちらから

運行時間

月火水
金土
8時~16時

※木曜、日曜、祝日および年末年始(12月29日~1月3日)は運休。

運行エリア・運賃

×のところは運行していません

乗る場所	降りる場所			
	福住・日置	村雲・雲部	畑・城北	城下町
福住・日置	200円	200円	×	500円
村雲・雲部	200円	200円	×	500円
畑・城北	×	×	200円	200円
城下町	500円	500円	200円	×

割引 小学生・障がい者(※1)=半額、幼児=無料
(※1)身体障害者手帳、療育手帳、精神障害者保健福祉手帳の交付を受けている方およびその介助者1人。

簡単予約ですぐ乗れる!

デマンドバス

問い合わせ 創造都市課 ☎552-5106

「デマンドバス」とは、決まった時間・ルートを走る路線バスとは違い、利用者の予約をもとに運行する新しいカタチのバス。

簡単に予約できて、どなたでも利用することができます。ぜひ一度、デマンドバスに乗ってみませんか？



デマンドバスってなに？

昨年11月から市東部エリアを中心に運行が始まった「デマンドバス」。バスなどの公共交通の利用者が減少する中、地域にとって大切な公共交通を維持するために、持続的で効果的かつ効果的な公共交通として導入されました。

デマンドバスとは、利用者が「時間」「場所」を予約して、その予約状況に応じて運行するバスのことです。

利用したい時間に予約できるので、ご自身の用事に合わせて乗車いただけます。ただし、利用者が多い場合は到着時間が遅れることがあるため、余裕をもってご利用ください。

今後、より広範囲でデマンドバスが利用できるよう、取り組みを進めていきます。

デマンドバスでどこへ行く？

- ＼利用者が多いバス停 / (令和6年11月時点)
- フレッシュバザール篠山店
 - ささやま医療センター
 - ウイング神姫篠山営業所

「具合の良い」バスです

家族の都合が悪く、一人で病院に行く必要があったので初めて使いました。予約も分かりやすく、言った時間にバスが来てくれて具合が良いバスでした。

またまちへ出掛けるときにも使ってみたいと思っています。(70歳代 女性)

バイトへ行くために

大学で授業がない期間だけ帰省していて、車がないので利用しています。必要な場所にだけ停まるので、目的地まで早く着く感じがします。1回目は予約できているか不安だったけど、きちんと来てくれるので安心して利用できています。(20歳代 女性)

- 買い物
- 通院
- 乗り換えて駅まで

あなたの声^声が、まちをつくる

パブリックコメントの募集



そもそも…

「パブリックコメント」って何？

「パブリックコメント制度」とは、市が重要な政策や計画を決めようとしている場合に、あらかじめ案を公表して、広く市民の皆さんからご意見を募集し、集まった意見を考慮した上で最終的な意思決定を行うことをいいます。



心配…

名前や個人情報が出るのはいやだなあ…

個人情報は公表しません。公表するのは次の3点です。
 (1) 提出意見の概要
 (2) 提出意見の回答(個別の回答は行いません)
 (3) 計画(案)を修正した場合における修正内容



出したいけど…

どうやって意見を出したらいいの？

提出はどのような様式でも大丈夫です。
 ①意見②住所③氏名を必ず記入の上、メール、FAX、郵送または持参で提出してください。
 ※電話では受け付けていません。

募集期間

1月21日(火)
 ~ 2月20日(木)



パブリックコメントについて詳しくはこちら



第3次健康たんばささやま21計画(案) 第2次丹波篠山市自殺対策計画(案)

計画の閲覧はこちら



令和6年度末で「第2次健康ささやま21計画」の計画期間が満了することから、2つの計画を新たに策定します。「健康たんばささやま21計画」は、健康増進法に基づく市健康増進計画で、市民一人ひとりが主体的に生活習慣の改善や健康増進に取り組み、QOL(生活の質)の向上、健康寿命の延伸、健康格差の縮小の実現をめざします。「自殺対策計画」は、自殺対策基本法に基づく計画で、健康たんばささやま21計画の分野別計画として、誰も自殺に追い込まれることのないまちの実現をめざして、生きることの包括的支援に取り組みます。計画期間は、令和7年度から令和18年度までの12年間です。

健康課 ☎594-1117

【閲覧場所】
 健康課、社会福祉課、各支所、市ホームページ

【提出先】
メール kenko_div@city.sasayama.hyogo.jp
FAX 590-1118
郵送 〒669-2205 丹波篠山市網掛301 健康課宛



丹波篠山市ふるさとの森づくり構想(改訂案)

計画の閲覧はこちら



この構想は、「丹波篠山市ふるさとの森づくり条例」に基づき、おおむね20年間の丹波篠山市の森づくりに関する構想を策定したものです。基本的な森林整備、および保全に関する取り組み方針、目標などを示しています。策定から10年を経過することから、半期を振り返り、基本方針は受け継ぎながらも、市民の皆さんに分かりやすく伝えられるよう、今一度お示しすることとしました。

森づくり課 ☎552-1117

【閲覧場所】
 森づくり課、各支所、市ホームページ

【提出先】
メール mori_div@city.sasayama.hyogo.jp
FAX 552-2090
郵送 〒669-2397 丹波篠山市北新町41 森づくり課あて

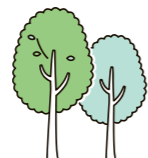

第3期丹波篠山市子ども・子育て支援事業計画(案)

計画の閲覧はこちら



この計画は、「子ども・子育て支援法」に基づき策定するものです。次の時代を担う子どもが安心して育つことができる環境の整備や、結婚や出産・子育て支援に関する取り組みを計画的に推進するため、「第3期丹波篠山市子ども・子育て支援事業計画」を策定します。

子育て企画課 ☎552-0075

【閲覧場所】
 子育て企画課、各支所、市ホームページ

【提出先】
メール kosodate_div@city.sasayama.hyogo.jp
FAX 552-5764
郵送 〒669-2397 丹波篠山市北新町41 子育て企画課あて





夢への かけはし

教育やスポーツ、文化・芸術などの分野で活躍する若者たちを紹介します。

篠山産業高等学校の生徒たちが快挙達成

コンクリートの軽さや強度などを競う「コンクリート甲子園」が12月7日に香川県で行われ、電気建設工学科建設コースの3年生チームが強度部門で1位、総合3位に輝きました。45チームが参加の予選会(9月)は「強度部門」のみで審査され、6位(出場枠10)で本戦への出場を決めました。本戦は「プレゼンテーション」と「デザイン」部門が追加。優勝をめざす同校は試行錯誤の中で、コンクリートの配合を大きく変えて軽量化に成功し、「強度部門」で2位を大きく引き離し1位となりました。チームの皆さんは、「予選を通過した時点で、全国一をめざしてきたので、この結果はすごくうれしいです」と笑顔で話されました。



【コンクリート甲子園】
徳本雅空さん、金子アテナさん、
山口大瀧さん、上田愛留さん(左から)

コンピューターで自動操作する工作機械マシニングセンタ。この国家資格の2級に機械工学科3年の松本倅哉さん、松田翔空さんが県内の生徒で初めて合格しました。2級はプログラムの間違いを見つける問題が出題されるなど、難易度が高く、幅広い知識と技術が求められます。松本さんは「試験に向けて、先生方にいろいろと準備をしていただき、その支えは大きかったです」と感謝。松田さんは「大学の試験との両立に苦労しましたが、合格できて良かったです。さらに上をめざしたい」と将来に胸を膨らませました。



【マシニングセンタ2級】
松本倅哉さん(左)、松田翔空さん

大学連携でんしよばと

問い合わせ
神戸大学・丹波篠山市農村イノベーションラボ ☎506-6628
丹波篠山フィールドステーション ☎506-2366

第5回 丹波篠山研究発表会を開催します

お世話になっている地域の方、これから大学生や研究者と何か一緒にやってみたいという方、どなたでもぜひ、ご参加ください。

丹波篠山研究発表会ってなに？

丹波篠山市をフィールドに調査研究や実践活動をしている大学生や研究者の成果を市民の皆さんに報告するイベントです。

今年は、丹波篠山市に関する研究成果報告の口頭発表と、大学生などによる実践活動報告のポスターセッションが予定されています。

日時：2月22日(土) 10:00～16:00

場所：丹波広域農業研修センター
(JA丹波ささやま本店隣)

※事前申し込み制です。



※プログラムや申し込み方法は、2月上旬をめどに、神戸大学・丹波篠山市のFacebook、新聞などで案内します。



昨年の様子



地元を働く選択肢

新型コロナウイルス禍以降、地方での就職や移住を検討している人が増え、地方回帰が注目されています。市内にはどんな企業が活躍しているのか、インタビューを通じて紹介します！
創造都市課 ☎552-5106



但馬銀行 篠山支店
久保木 楓子さん 24歳
勤務年数：2年目
出身：丹波篠山市
卒業校：神戸女学院大学

人事担当者に聞きました！



但馬銀行 人事部
神戸市出身 吉川美優さん

うちのアピールポイント！

但馬銀行の魅力は、地域密着で兵庫県に貢献できることと、職場環境や人間関係の良さです。

また、若手社員の育成にも力を入れています。入社1年目は近隣支店を巡り、店舗ごとの特徴や地域性を学びます。若手社員の宿泊型研修や勉強会もあり、スキルアップと横のつながりを築くこともできます。さらに、メンター制度を通じて先輩社員に相談しやすい環境が整っています。

求める人材はこんな人

但馬銀行は地域とともに発展してきた銀行です。お客さまの声をしっかり聞き、そこから課題を見つけ、提案できる方に向いている仕事だと思っています。兵庫県が好きで、地域に貢献したいという思いがある方、ぜひ仲間に加わってください！

但馬銀行で働きたいと思ったキッカケ

地元で根ざした企業で働きたいと思い、「兵庫県の第一地方銀行といえば但馬銀行」という印象から受けることに決めました。面接の際、私にとっても興味を持って接していただき、働きやすそうな職場だなと感じたことが決め手となりました。また、自宅から通える範囲で勤務先が選ばれることを知り、地元で働ける安心感がありました。篠山支店への配属が決まった時、両親の喜ぶ姿を見られたことがうれしかったです。

丹波篠山で働く魅力

職場が城下町の中心地で商店街もあるため、観光客や地元の方々との触れ合いが日々の楽しみになっています。また、職場と自宅が近いため、仕事とプライベートの両立ができます。資格を取得するための勉強時間もしっかり確保できて、ステップアップをめざすうえで理想的です。

仕事内容

現在、窓口業務を担当し、投資信託や定期預金、保険の提案などを行っています。仕事では、お客さまと信頼関係を築くことが重要です。

まだまだ覚えることはたくさんありますが、お客さまから「ありがとう」と感謝の言葉をいただくと、やりがいを感じます。



久保木さんのある1日

- 8:30 朝会、開店準備
- 9:00 開店～窓口業務
- 12:00 ランチ
- 13:00 窓口業務
- 15:00 集計作業、デスクワーク
- 17:30 退社



但馬銀行 篠山支店

所在地：丹波篠山市二階町29

TEL：552-3933

事業内容：預金業務、為替業務、融資業務など

兵庫県に根ざした唯一の地方銀行として、地域に寄り添い続ける――。

兵庫県を基盤にした唯一の地方銀行としてのプライドを胸に、堅実な経営方針のもと、地域産業の育成や地域経済の活性化に取り組み続けています。

野焼きによる苦情が増えています

市民衛生課 ☎552-6253

呼吸器の病気が悪化して、とてもつらい

窓が開けられない

煙のせいで頭痛や吐き気がする

洗濯物に臭いがついて困る

その野焼き、誰かが我慢しているかも

令和6年10月から12月にかけて、市役所に**20件**の苦情が寄せられました。特に健康被害について、深刻な相談が寄せられています。住民から通報があった場合は、市や警察が現場に出向き、指導などの対応を行っています。**苦情の原因となる野焼き … 農業を営む上で行われるもの 例) 3~4月のあぜ焼き、9~12月の豆の茎などの焼却**

野焼きをする、その前に

野焼きは禁止されています

廃棄物処理法により、一定の例外を除いて廃棄物の焼却(野焼き)は禁止されています。農業・林業を営むために、真にやむを得ないものとして行われる廃棄物の焼却であって、周辺地域の生活環境に与える影響が軽微である場合は野焼き禁止の例外として扱われています。

しかし、**農業を営むために真にやむを得ないものであっても、野焼きによって大量の煙や臭いが発生し、周辺住民の迷惑となる場合、周辺地域の生活環境に与える影響が軽微と言えず、野焼き禁止の例外には当てはまりません。**

地域で話し合しましょう

農家の方から、「農業を営む上で、野焼きは必要不可欠」「昔から続けているやり方を今さら変えることはできない」「野焼きで迷惑をかけているのはお互い様」というお声を聞かせていただくことがあります。

しかし、どのような理由があろうとも、**周辺住民の迷惑となる野焼きは、野焼き禁止の例外に当てはまりません。**野焼きを行う場合は、事前に自治会や周辺住民に説明し、理解を得るようにしてください。また、野焼きに関する住民トラブルが生じている場合は、地域で話し合しましょう。



この時期は、たき火や野焼きによる火災が多発しています



春に向けて空気が乾燥するだけでなく、風も強くなり、火災が起こりやすい気象状況となります。水バケツや消火器などの消火準備を行うとともに、火災予防に心掛け、火の取り扱いに十分注意しましょう。

また、野焼きなどで、火災と紛らわしい煙、または火災を発する恐れのある場合は、火災予防条例に基づく消防本部への届け出をお願いします。

令和6年度防火ポスターコンクール 消防長賞
木村律貴さん(西紀小5年)の作品

問い合わせ 消防本部警防課 ☎594-1118/市民衛生課 ☎552-6253

今月の「こんにちは市長室」

市長が市政に対してのご意見やご要望をお聴きする場として開催しています。事前の申し込みは不要で、懇談会または1人15分程度の面談です。

とき 2月10日(月) 16:00~19:00

ところ 本庁舎3階 応接室

問い合わせ 秘書広報課 ☎552-5109

ふるさといちばん

市長の **HOT** と一く

丹波篠山の時代をつくろう



今年は「丹波篠山国際博」！世界の皆さんこんにちは！

今や人気の丹波篠山市、地方の住みたいまちの一番に



景観写真コンクール優秀賞「春盛ん」(安井猛さん)

丹波地域を1つの森と見立て、森の中で人と自然と文化が共生する丹波の森構想から35年、丹波篠山市はこの構想に基づき、農業、景観、自然、文化などを大切に、丹波らしいまちづくりに努めてきました。

そのかいあって、今や丹波篠山市は注目のまちに。その昔の「田舎」や「山奥」のイメージから「おしゃれ」で「素敵」なまちとなりました。観光客は目に見えて増え続けていますし、住みたい人も増えてきて、昨年、神戸新聞社による兵庫県の田舎のまちで住みたいまちはどこか、というアンケートで丹波篠山市は第1位に輝いたのです。

実際、令和5年の人口の社会的増減もわずかながらプラスとなっています。11月には、市民の日記念イベントで「住みたいまちナンバーワン対決」をしました。相手はあの芦屋市。全国最年少の高島市長にお越しいただき、「景観」「文化」「市民参加」のジャンルで対決しました。よい勝負でした。

今年は「丹波篠山国際博」で世界にはばたきます

今年の4月から1年間を通して「丹波篠山国際博」を開催します！ 大阪関西万博に合わせ、丹波篠山のお祭り、イベントをはじめ、人々の暮らしや四季折々の自然の姿を見ていただきます。市内の200を超える地域や団体が参画され、年中、お祭りさわぎになるかもしれません。

4月のオープニングは、お城に光を当てるプロジェクションマッピング、うまいもんお城横丁、デカンショダンス、ミュージカルと盛りだくさんです。特にプロジェクションマッピングは、お能と光が異次元の空間を演出する壮大なもので、大阪の万博をしのぐかもしれません。

丹波篠山国際博のテーマは「日本の美しい農村、未来へ」です。

5つのミッションを元に、若い世代の方に一生懸命取り組んでいただいています。



プロジェクションマッピングイメージ図

そして、これを機に、それぞれの地域や集落の誇り得るものを見つけていただき、これが未来につながられるよう、市民の皆さんにはご活躍をよろしくお願いいたします。

【国際博のミッション】

- 食の聖地、農の都を未来へ
- 文化芸術、創造農村を未来へ
- 生物共生、自然環境を未来へ
- 四季折々、美しい景観を未来へ
- 市民の力、丹波篠山ブランドを世界へ

新規の申し込みも可能!

郵送で安定ヨウ素剤を更新・交換します

市民安全課 ☎552-1116

丹波篠山市は福井県の原子力発電所から約50kmの距離に位置しているため、万が一の事故に備え、平成28年から希望される方に安定ヨウ素剤を事前配布しています。

安定ヨウ素剤には使用期限があります。また、年齢により服用する個数が異なるため、更新・交換が必要です。対象となる方には案内を送付していますので、手続きをお願いします。

【更新・交換対象者】

- ①お手持ちの安定ヨウ素剤(丸剤)の使用期限が切れている方
 - ②年齢により安定ヨウ素の交換が必要な方
- 3歳未満はゼリー剤、3歳から12歳まではピンクの容器、13歳以上は水色の容器となります。服用する個数が異なるため交換が必要です。



▲使用期限が切れているものが交換対象▲

【郵送による受け取りの手順】

1

安定ヨウ素剤
説明動画の視聴

医師による説明動画
<https://youtu.be/enCrOIZnjFs>

2

問診票兼受領書
を記入

※案内に同封しています。

3

「問診票兼受領書」と
「古い安定ヨウ素剤」の返送

案内に同封の返信用封筒に下記を入れてポストに投函してください。
※できるだけ世帯でまとめてください。

- ◆問診票兼受領書
- ◆お手持ちの「安定ヨウ素剤」(容器ごと)
- ◆問診票 B 欄の薬を服薬中の方は、薬の名称を記載もしくは「お薬手帳」などの写し

4

新しい安定ヨウ素剤を郵送します

問診票を確認後、安定ヨウ素剤を郵送します。

※直射日光の当たらない、湿気の少ない場所で保管ください。

Q. 安定ヨウ素剤とは何ですか？
安定ヨウ素剤は、医療用の医薬品です。原発事故が起きた際、放出される放射性ヨウ素による甲状腺の内部被ばくを抑える効果があります。特に成長期にある子どもや若年層の服用が必要とされています。

Q. 副作用はありますか？
副作用は非常にまれだといわれています。ただし、安定ヨウ素剤の成分やヨウ素に対し、過敏症の既往歴がある方やヨード造影剤過敏症の方は副作用の恐れがあるため服用できません。「服用に慎重な項目」に当てはまる方は、医師の指導を受けてください。

Q. どんな被ばくにも効果がありますか？
安定ヨウ素剤は全ての放射線の被ばくを予防する万能薬ではありません。

Q. 妊娠中または授乳中でも服用できますか？
妊娠中または授乳中の方も服用できます。

Q. 新規で受領することはできますか？
【郵送による受け取りの手順】と同様の手順で、服用可能な方は受領できます。希望される方は市民安全課までご連絡ください。

もしもの事態に備えて事前に配布するものです。それまでに間違えて飲まないように注意してください。

休日における中学校の部活動が、大きく変わります！

学校教育課 ☎552-5653

生徒数減少に伴い、学校単位での活動が困難な部活動が増加する現状を踏まえ、令和8年度の夏までに、全ての中学校において、休日の部活動が「地域移行」や「地域連携」に変わります。

地域の人材を生かし、中学生の部活動の機会を守ると同時に、教職員の働き方を見直します。詳細については、市ホームページをご覧ください。

また、丹波篠山市で中学生の部活動を対象として「地域クラブ」を運営・実施することを検討されているスポーツ団体の方がおられましたら、あわせて、学校教育課までご連絡ください。



「地域移行」とは？

学校単位 → 地域単位

運営主体が変わります

休日に、地域の多様な主体が運営・実施する学校外の「地域クラブ」で活動することです。

「地域連携」とは？

教員(顧問) → 地域の指導者

指導者が変わります

部活動指導員を任用し、教員に代わり部活動を実施することです。

活動例

公的年金などの源泉徴収票をお送りしています

医療保険課 ☎552-7103/西宮年金事務所 ☎0798-33-2944

老齢年金は所得税法上の雑所得として課税の対象になります。

そのため、老齢年金を受けている方全員に、1年間の年金の支払総額や源泉徴収税額などを記載した「源泉徴収票」を1月中旬から下旬に日本年金機構からお送りします。

※源泉徴収票は、確定申告をするときや、源泉徴収された税金の還付を受けるときに必要となるため、大切に保管してください。なお、紛失された場合は西宮年金事務所へお問い合わせください。
※障害年金や遺族年金は課税の対象外のため、源泉徴収票は送付されません。

前納制度で国民年金保険料をお得に

まとめて前払いをすると割り引きになる「6カ月前納」「1年前納」「2年前納」制度があります。口座振替・クレジットカード・現金で納付できます。

■申し込み期限
2月28日(金)

■申し込み方法
医療保険課・各支所備え付けの申込書を、預貯金口座をお持ちの金融機関(ゆうちょ銀行を含む)の窓口、または年金事務所へ提出

「2年前納(4月開始)」の区分が新たに追加されます

- 口座振替・クレジットカードで納付できます。
- 〈2年前納のメリット〉
- ①2年間で約1万5,000円の割り引き
- ②2年前納分の全額がその年の社会保険料控除の対象に(各年分の保険料相当額を各年で控除も可能)
- ③納め忘れの防止



★ ★ ★ 催 し ★ ★ ★

新種の恐竜化石の特別展示 太古の生きもの館 ☎556-7666/ 社会教育・文化財課 ☎552-5792

篠山層群で発見された新属新種の角竜類「ササヤマグノームス・サエグサイ」の化石を展示しています。

日 3月9日(日)まで
※月曜日は休館日(祝日の場合は翌日)。

場 太古の生きもの館(丹波並木道中央公園内)

内 化石(実物)・パネル展示



第2回 ユニバーサルツーリズム研修会 丹波篠山市ユニバーサルツーリズム推進協議会 (商工観光課) ☎552-6907

日 2月7日(金) 13:30～ 場 丹波篠山市民センター
講 三代達也さん(車いすトラベラー)
※詳しくは市ホームページをご覧ください。

農業振興大会 農都政策課 ☎552-1114

土づくりに関する講演や、令和6年産の水稻および黒大豆の作柄の報告、農産物品評会の表彰を行います。

日 2月9日(日) 13:30～
場 四季の森生涯学習センター

第2回 男女共同参画研修会 男女共同参画センター「フィフティ」 ☎552-1511

職場での男女共同参画・女性活躍を推進するために、企業と働く人に求められることについて考えます。

日 2月12日(水) 14:00～15:30
場 丹波篠山市民センター

テーマ 女性が活躍できる職場づくり
講 瀧井智美さん(株式会社ICB代表取締役)
■託児あり(2月5日(水)までに要予約)

多文化交流サロン 地域振興課 ☎552-5112

仕事や生活などの相談や、交流、友達づくりの場として、気軽にお越しください。お近くの外国人の方などもお誘いいただき、みんなで楽しみましょう。

日 3月9日(日) 13:00～15:00

場 四季の森生涯学習センター

内 自転車運転についての話、くじびき大会など

募集

丹波篠山市財政持続的発展計画推進委員会委員 財政課 ☎552-5114

任期 4月1日から3年間

対 市内在住・在勤・在学の18歳以上の方

定 2人程度 報酬 4,000円/日

期 2月21日(金)【必着】

申 上記に備え付けの申込書(市ホームページ掲載)と、小論文「丹波篠山市の財政健全化に向けて重要と思われることについて」(800字程度、任意の様式)を上記へ提出

市営・県営住宅入居者 地域計画課 ☎552-1118

入居可能時期は4月です。申込者多数の場合は抽選になります。

募集団地 ①市山団地(市山) 3LDK・2戸
※うち1戸は子育て世帯枠。

②篠山糯ヶ坪住宅(糯ヶ坪) 2DK・1戸

家賃 ①2万2,000円～4万3,200円
②2万1,200円～4万8,900円

期 2月10日(月)～14日(金)

申 上記および各支所に備え付けの申込書、公開抽選会参加者届出書を上記へ提出 ※郵送は不可。

■随時募集中の団地もあります(先着順)。詳細は上記へお問い合わせください。

丹波篠山市看護師等修学資金貸与 申請者 長寿福祉課 ☎552-5346

市では、地域医療の向上や、定住促進を目的として、看護師などの修学資金貸与制度を設けています。

対 次の全てを満たす方

①保健師助産師看護師法、理学療法士及び作業療法士法、言語聴覚士法に規定する学校または養成所に在学または入学見込みの方

②本人またはその1親等の直系親族などが市内に在住している方

③卒業後、1年以内に市内に居住し、看護師などとして市内の医療機関(24時間医療体制を実施している市内の有床病院)または介護保険施設(デイサービスセンター等介護保険サービス事業所含む)、障害福祉サービス事業所に勤務する意思を有する方

貸与額 5万円/月(60万円/年) ※無利息。

貸与期間 養成施設を卒業する月までの期間

※休学・留年・停学期間は休止。

期 3月3日(月)～21日(金)【必着】

申 申請書、住民票(市外在住の場合、その1親等の直系親族の住民票)、戸籍抄本、在学証明書または合格証明書、連帯保証人の所得を証明するもの、修学資金貸与確認表を上記へ郵送または直接提出

※募集要項および申請書などは上記窓口、または市ホームページからダウンロードください。

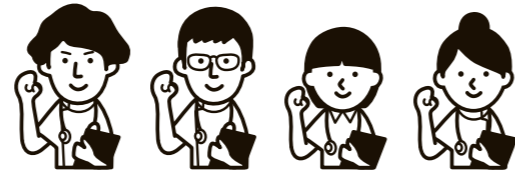

中川智子さんによる「ちょっと相談」参加者 男女共同参画センター「フィフティ」 ☎552-1511

子育てや家族のことなど、気軽にお話ししませんか。

日 2月19日(水)・28日(金)、3月14日(金)・19日(水)

時間 ①13:00～13:50 ②14:30～15:20 場 上記

定 各回1人(グループは3人) 申 上記へ電話

第5・6回 麒麟の森づくり事業 参加者 森づくり課 ☎552-1117

日 第5回=2月2日(日)、第6回=2月23日(日)

時間 9:00～12:00 場 県有環境林(西八上)

内 第5回=竹林整備と竹の利用方法について
第6回=これまでの研修の振り返り

定 各回10人程度

期 第5回=定員に達するまで、第6回=2月13日(木)

申 上記へ電話、または市ホームページから
※集合場所など、詳細は別途案内します。

アライグマ・ヌートリア 捕獲従事者講習会(新規) 参加者 森づくり課 ☎552-1117

日 2月27日(木) 19:00～

場 四季の森生涯学習センター

持ち物 筆記用具 期 2月13日(木) 申 上記へ電話

※申込者多数の場合、人数を制限することがあります。

令和7年度「篠山まるごと丼」新規参加店 商工観光課 ☎552-6907

対 市内の飲食店

¥ 1万5,550円
(パンフレット、ホームページ掲載料、ハンコ代)
※新たに加入する場合のみ。

期 3月18日(火) 申 上記へ電話

篠山まるごと丼・ドン! ひろめ隊募集中!

丹波篠山ご当地グルメ推進委員会のメンバーとともに、篠山まるごと丼のおいしさと市の魅力を広めませんか?興味のある方は上記へご連絡ください。



広告

地域包括ケアシステムを紀洋会のネットワークで
医療と介護で地域のみなさまをサポートいたします

市内全域をカバーしています

事業所

岡本病院
15診療科・透析センター

紀洋会 ホームページ
岡本病院 インスタグラム
介護事業所 インスタグラム
各事業所のInstagramもぜひご覧ください

介護老人保健施設
咲楽荘
入所・通所リハ・ショート・訪問リハ
短時間リハビリ専科
(午前中・送迎付)

- ・介護医療院・訪問看護
- ・看護小規模多機能
- ・小規模多機能・グループホーム
- ・通所介護・居宅介護・介護付き有料老人ホーム

各施設予約受付中 見学随時
お気軽にお問合せください

ご相談は… 医療 079-594-1616 介護 079-590-2121

広告

早めのライト点灯
光る反射材で
身を守ろう!

已を守ろう!

今年も安全な丹波篠山市でありますように

Mランド丹波ささ山校(篠山自動車教習所) ☎079-552-0815
info@sasayama-ds.com

日=とき、場=ところ、内=内容、講=講師、対=対象、定=定員、¥=参加費、期=申込期限・期間、申=申し込み方法、問=問い合わせ、HP=ホームページ

特集
街かどリポート
情報ピックアップ
タウンピックアップ
HOTとく
市営レジャー
インフォメーション
おでかけ・相談
はぐみ
栄光輝く
まちの話

健康・福祉

消防

令和6年10月制度改正に伴う 児童手当の申請忘れはありませんか 社会福祉課☎552-7101

- 対 次のいずれかに該当する方
- ①所得上限限度額超過により、令和6年9月末時点で児童手当および特例給付の支給対象外(未申請者含む)の方で、現在高校生年代以下の子どもを養育している方
 - ②中学生以下の子どもを養育しておらず、高校生年代の子どものみ養育している方
 - ③高校生年代以下の子どもと、その兄弟など(18歳年度末を経過した後、22歳年度末まで)を合わせて3人以上養育している方
- ※③について、兄弟などが別居・就職している場合にも対象となる場合があります。
- 期 3月31日(月)【必着】
※期限を過ぎると、令和6年10月にさかのぼって認定・支給ができません。
- 申 上記・各支所に備え付けの申込書(市ホームページ掲載)を上記へ提出、または郵送

巡回健診(未受診者健診)のお知らせ 健康課☎594-1117

今年度の健診受診はお済みですか？まだ受けていない方を対象に、巡回による健診(未受診者健診)を実施します。年齢や加入している医療保険に関わらず受診いただける健診です。ぜひ、ご利用ください。

期 各日3週間前 申 上記へ電話

健診日	会場	受付時間	内容
3日(月)	ハートピアセンター	9:00 ～11:00	特定(基本)健診、肺がん検診、胃がん検診、胃がんリスク検診、大腸がん検診、肝炎ウイルス検診、前立腺がん検診
4日(火)	西紀老人福祉センター		
5日(水)	今田まちづくりセンター		
6日(木)	丹波篠山市民センター	9:00 ～11:30	
7日(金)	丹南健康福祉センター		
10日(月)	城東公民館	9:00 ～11:00	

※7日(金)の健診は、骨粗しょう症検診も実施します。

がん検診無料クーポン券の有効期限は 3月31日(月)までです！

対象の方には4月にクーポン券を送付しています。3月31日(月)までの受診分が無料となるこの機会を逃さずに受診してください。

古くなった消火器について 消防本部予防課☎594-1118/市民安全課☎552-5117

- ◎消火器にも寿命があります
- 製造年から10年以上経過した消火器は、いざというときに使えなかったり、事故につながったりする恐れがあるため、交換をお勧めします。
- 古い消火器を廃棄する場合、一般ごみとして清掃センターへは出せません。下記の特定窓口(有料)へお問い合わせください。
- ①オカダ電工(般若寺189)☎552-5243
 - ②渋谷商店(東岡屋416)☎552-0013
 - ③田村産業株式会社(北140-4)☎594-2500
 - ④藤本電気防災(小坂145)☎593-0865
- ホームセンターなどでは新しい消火器を購入すれば、古い消火器を引き取ってもらえる場合もあります。また、市民安全課では、自治会単位による消火器回収・更新の支援も行っています。



AEDケースに三角巾および使い方のリーフレットを配備

消防本部救急課☎594-1118/健康課☎594-1117

市内公共施設に設置しているAEDに、倒れている方のプライバシーを守り、ためらわずにAEDが使えるよう、三角巾および使い方のリーフレットを配備しました。三角巾は、傷病者のプライバシー保護のほか、応急手当てにも活用できるため、止血や固定などに必要に応じて使用できます。



うちの子「結婚」しないのかしら？
独身のお子様の結婚相談承ります

お子様の結婚に関するお悩み、プロの仲人がお答えします。

まずはお気軽に仲人にご相談下さい

☎078-414-8765

結婚相談所 ムスベル

各支所でのマイナンバーカード関係業務を 停止します 市民課☎552-5242

システム更新のため、次の期間、各支所での交付申請以外のマイナンバーカード関係業務を停止します。

期間中にマイナンバーカード関係で交付申請以外のお手続きを予定されている方は、市役所本庁舎市民課をご利用ください。

日 1月29日(水)～2月7日(金)

「社会を明るくする運動」 作文・エッセイコンテストの表彰 長寿福祉課☎552-5346

- 小・中・高校生を対象に、「社会を明るくする運動」への理解を深めるため行われた作文・エッセイコンテストで、5人が入賞されました(敬称略)。市ホームページで、入賞者の作品を掲載しています。
- 県更生保護女性連盟会長賞・市推進委員会会長賞
「私ができる社会を明るくする運動」
山本瑛乃(篠山鳳鳴高校1年)
- 県推進委員会佳作・市推進委員会会長賞
「犯罪・非行を減らすために」
川上あかり(篠山鳳鳴高校1年)
- 県推進委員会佳作・市推進委員会会長賞
「社会を明るくする運動」
岡澤すばる(篠山鳳鳴高校1年)
- 市推進委員会会長賞
「親しき仲にも礼儀あり」
坂部裕太(西紀南小学校6年)
- 市推進委員会会長賞
「寄り添うこと」
藤原天優(今田中学校2年)



消防団の活動服が新しくなりました！ 市民安全課☎552-5117

丹波篠山市消防団では、消防団員の活動服を更新し、今年の消防出初式から着用しています。

新しい活動服は、以前に比べて動きやすく機能性に優れているほか、オレンジ色の配色が増え、背中部分の文字に反射素材を使うなど、夜でも見やすくなっています。



日=とき、場=ところ、内=内容、講=講師、対=対象、定=定員、¥=参加費、期=申込期限・期間、申=申し込み方法、問=問い合わせ、HP=ホームページ

募集

うまいもんお城横丁 出店者・出演者 商工観光課(丹波篠山国際博担当)☎558-8891

★丹波篠山国際博うまいもんお城横丁

日 4月1日(火)～5月6日(火・祝)
※4月14日(月)・21日(月)・28日(月)除く。

時間 11:00～21:00 場 篠山城南広場

- ①飲食、物販出店者
- 対 飲食業許可を有する飲食業を営む事業者
※丹波篠山産の食材を用いること。
- ¥ 平日=5,000円、土日祝日=1万円
※電気・水道代は別途。
- ②ステージ出演者
- 日 4月12日(土)・19日(土)・26日(土)
- 対 市内で活動する市民団体
- 申 ①、②ともに右記二次元コードから



補助金

令和7年度 丹波篠山市市民活動助成金 丹波篠山市民プラザ☎552-0001

団体が行う活動における講師などへの報償費、旅費、消耗品や印刷費、備品購入費などを補助します。※議会での予算議決が必要な事業です。

対 原則、丹波篠山市民プラザに会員登録しているテーマ型組織で、次の全てを満たす団体

- ①3人以上で構成され、構成員の半数以上が市内に在住・在勤・在学・活動する団体
- ②公益性を有する活動を行っている非営利団体
- ③令和7年度に事業を実施する団体

補助額 上限10万円 期 2月20日(木) ※要事前連絡。

申 上記に備え付けの申込書(市ホームページ掲載)を提出

お知らせ

確定申告書の提出先変更について 税務課☎552-5306

ご自身で作成された確定申告書の提出先が、昨年度から変更されています。変更に伴って市役所、各支所、市・県民税申告会場での確定申告書提出のみの受け取りを終了しましたのでご注意ください。

提出先 〒661-8523 尼崎市若王寺3丁目11番46号
大阪国税局 業務センター阪神分室

提出方法 大阪国税局へ郵送(上記送付先参照)、または確定申告会場へ持ち込み

※3月に市内各地で開催予定の市・県民税申告会場では、作成済みの確定申告書はお預かりできません。

暮らしの情報版

ごみのこと

・清掃センターへの休日のごみの持ち込み

清掃センター ☎596-0844

☎ 2月24日(月・祝)
9:00 ~ 11:45、13:00 ~ 16:00

・粗大ごみの戸別収集(第2水曜日)

市民衛生課 ☎552-6253

収集日 2月12日(水) 手数料 1,100円

※2月10日(月) 17時までに市民衛生課、各支所まで申し込み。

※市公式LINEからでも申し込みができます。

LINEアプリで市公式LINEアカウントを友だちに追加し、メニュー欄で「ごみ」→「粗大ごみ収集申込」と順にタップしてください。

・資源ごみの拠点回収(第2水曜日)

市民衛生課 ☎552-6253

☎ 2月12日(水) 7:00 ~ 10:00

☎ 市役所第2庁舎前、各支所前、清掃センター(8:30 ~ 10:00)

※雑がみも回収します。

証明書の発行など

市民課 ☎552-5242

・日曜窓口(毎月最終日曜日)

☎ 2月23日(日) 8:30 ~ 12:00

・時間外延長窓口

☎ 毎週火曜日(開庁日のみ) 17:15 ~ 19:00

今月の納税

税務課 ☎552-6927

2月は、固定資産税(4期)、国民健康保険税(8期)を納める月です。

納期限は**2月28日(金)**です。
納期内納付にご協力ください。

市税などの納付には、便利な口座振替やコンビニ払い・スマートフォンのアプリ決済をご利用ください。

人のうき		令和6年12月末現在(前月比)	
人口	39,095人	(-28人)	
女	20,304人	(-15人)	
男	18,791人	(-13人)	
世帯数	17,837世帯	(-9世帯)	

みんなのひろば

掲載を希望する方は、秘書広報課 ☎552-6160までお問い合わせください

市内団体や市民の皆さんに情報発信の場を提供し、情報交換を図るためのコーナーです。このひろばを利用して、市民の皆さんの交流が深まると嬉しいです。

開催

サタディミュージックカフェ

1部=アカペラグループ「アルバトロス」のコンサート、2部=[丹波篠山相撲甚句健康教室]の相撲甚句

☎ 2月1日(土)

時間 1部=10:30 ~ 11:30

2部=14:30 ~ 15:30

☎ 丹波篠山市民センター

¥ ワンドリンク400円

☎ 丹波篠山市民プラザ ☎552-0001

市民プラザギャラリーイベント&ポスターセッション

プラザ登録団体のギャラリー展示イベントを開催します。

☎ 2月14日(金)~22日(土)

★ポスターセッション=

22日(土) 13:30 ~ 16:00

☎ 丹波篠山市民センター

☎ 丹波篠山市民プラザ ☎552-0001

丹波篠山文化顕彰会 2月例会

社寺彫刻入門 一澤田八幡神社の中井権次一統の彫刻を中心に

☎ 2月15日(土) 10:00 ~ 12:00

☎ 玉水会館(現地見学あり) ¥ 500円

☎ 山内順子さん

(丹波市文化財保護審議会副会長)

☎ 丹波篠山文化顕彰会

☎ 080-5706-2570 (今井)

はちみつマコモせっけん作り

お肌に優しいせっけん作り。汚れてもよい服装で、エプロンを持参ください。

☎ 2月22日(土) 13:30 ~ 15:30

☎ 丹波篠山市民センター

定 10人

¥ 2,000円 期 2月15日(土)

☎ ゆるりら里

☎ yokozeiki@sannet.ne.jp

第49回 篠山少年少女合唱団リサイタル

元気いっぱい歌います。ぜひ、お越しください。

☎ 2月23日(日) 13:30開場、14:00開演

☎ 田園交響ホール

☎ 篠山少年少女合唱団

☎ sasayama.little.singers@gmail.com

大人のためのおはなし会

年に一度の催し。「負けきらい稲荷」「死神の名付け親」などを語ります。

☎ 2月23日(日) 14:00 ~

☎ 中央図書館 定 35人

※内容が変更になる場合があります。

☎ 篠山ストーリーテリングの会

☎ 552-0019 (小山)

消費生活センターからのお知らせ

消費生活センター ☎552-1186

「還付金がある」

「ATMで手続きができる」は詐欺!

還付金詐欺は、行政機関の職員を名乗り、「医療費の払い戻しがある」や「保険料の過払い金の還付がある」、「一部未払いの年金がある」などと言って、お金を受け取れるという内容の電話をかけてくる手口です。「すぐに手続きしないと受け取れない」と焦らせた上で、すぐに携帯電話を持って近くのATMに向かわせて振り込みをさせようとしています。

トラブルを防ぐ対処法

- ・「お金が返ってくる」などと言われたら、電話を切る
- ・公的機関の名前を出されても信用せず、役所の担当部署に確認する
- ・常に留守番電話機能を設定する
- ・迷惑電話防止機器を利用する

還付金詐欺に関する電話があった場合、すぐに警察や消費生活センターに相談してください。

「丹波篠山みんなの手話コーナー」

社会福祉課 ☎552-7102

「節分」の手話を覚えましょう!

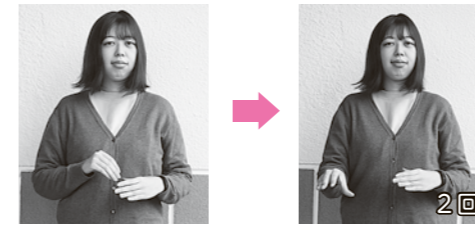

豆の入った升を左手で持ち、右手で豆をまくしぐさを2回する

「丹波篠山みんなの手話」(市ホームページ)でいろいろな手話表現を配信中!



ウワミズザクラの花

ふるさとの貴重な動植物 ウワミズザクラ(バラ科)

一見するとサクラには見えませんが、房状はサクラの花の集まりです。また、木の肌を見るとサクラの仲間だとわかります。花見のサクラより少し遅れて、里山の麓や沢沿いで見かけます。その昔、占いで政治が行われていた頃、鹿の肩甲骨を焼いて占っていました。燃やす木はウワミズザクラで、古名ハハカ(波々迦)の木といい、市内東部に残る波々伯部の名はこの木を朝廷に納めていた集団に由来すると言われています。

兵庫県生物学会、篠山自然の会、樋口清一さんの協力

人権メッセージコーナー

人権推進課 ☎552-6926

「ネット上のいじめ」から子どもを守ろう

文部科学省では、子どもたちに向けて、1人1台のパソコンをはじめICT環境(情報通信技術を教育現場に取り入れて活用する環境)の整備を行っています。

丹波篠山市では、各学校で、インターネットなどを使って、何かを調べ議論をしたり、良識のある情報発信をしたりするなど、「分かる授業」や「魅力ある授業」の実現にも役立っています。

しかし近年、「ネット上のいじめ」という新たな問題が起きています。不特定多数の者から、特定の子どもに対する誹謗中傷が絶え間なく集中的に行われ、被害が短期間で極めて深刻なものとなっています。

また、情報の収集や加工が容易にできることから、子どもたちの個人情報や画像がネット上に流出し、それらが悪用されています。

各家庭で、SNSやインターネットの利用に関するルールを決めましょう。また、親だけで決めるのではなく、子どもの意見も聞きながら、親子でしっかり話し合うことが大切です。

健康 Health

問い合わせ 丹波篠山市医師会 ☎552-8225 / 健康課 ☎594-1117

Table with 4 columns: 休日診療, とき, 場所, 時間. Includes dates like 2・9・11・16・23・24日 and location 丹波地域小児救急医療電話相談窓口.

丹波地域小児救急医療電話相談窓口 ☎0795-78-9290
対応時間 平日=17:30～翌8:00 土・日・祝日=24時間

Table with 4 columns: 献血, とき, 場所, 時間. Includes dates 18日(火) and 26日(水) and location 丹南健康福祉センター.

相談 Consultation

☎は事前に申し込みが必要です。
ところ=丹南健康福祉センター[福祉セ]、丹波篠山市民センター[市民セ]、四季の森生涯学習センター[四季セ]

消費生活相談 消費生活センター ☎552-1186
月～金曜日9:00～16:30[上記]

心配ごと相談 市社会福祉協議会 ☎590-1112
7・21日(金)9:00～11:30[福祉セ]/
14・28日(金)9:00～11:30[市民セ]

行政相談 地域振興課 ☎552-5112
7・21日(金)9:00～11:30[福祉セ]/
14・28日(金)9:00～11:30[市民セ]

☎ 無料法律相談(年度中2回まで) 地域振興課 ☎552-5112
5・12・19・26日(水)13:30～15:30[市民セ]
※予約受け付けは1月22日(水)～。

☎ 電話無料法律相談(夜間) 地域振興課 ☎552-5112
26日(水)17:30～20:00
※予約受け付けは1月22日(水)～。

☎ 司法書士による無料法律相談会
司法書士会たんば支部 ☎506-2841
15日(土)13:30～16:00[市民セ]

人権相談 人権推進課 ☎552-6926
月～金曜日9:00～17:00[上記]
人権擁護委員 7日(金)9:00～11:30[福祉セ]/12日(水)9:00～
11:30[上記]/28日(金)9:00～11:30[市民セ]

☎ 性的マイノリティ特設電話相談 人権推進課 ☎552-6926
月～金曜日9:00～17:00[上記]

☎ 専門機関による女性のための悩み相談
男女共同参画センター ☎552-1511
21日(金)各50分①10:00～②11:00～③13:00～[上記]

女性のための悩み相談 男女共同参画センター ☎552-1511
月～金曜日9:00～17:00[人権推進課]
火～日曜日9:00～17:00[上記]

☎ 年金事務所による予約相談
ねんぎんダイヤル ☎0570-05-4890
月曜日8:30～18:00、火～金曜日8:30～16:00、第2土曜日9:30～
15:00[西宮年金事務所] ※予約受け付けは1カ月前～。

☎ 年金事務所による出張年金相談
西宮年金事務所 ☎0798-33-2944
3月13日(木)12:00～15:00[市民セ]
※予約受け付けは2月3日(月)～。

教育・悩み相談 教育研究所 ☎552-5824
月～金曜日9:00～12:00、13:00～16:30[上記]

発達相談 篠山養護学校 ☎552-5237
月～金曜日9:00～16:45[上記]

不登校・ひきこもり当事者家族会 社会福祉課 ☎552-7102
26日(水)19:00～21:00[四季セ]

家庭児童相談・ひとり親相談 社会福祉課 ☎552-7101
月～金曜日8:30～17:15[右記]

こころのケア相談 社会福祉課 ☎552-7102
4日(火)13:30～16:30[福祉セ]

☎ 高齢者・障がい者権利擁護専門相談
高齢者・障がい者権利擁護サポートセンター ☎594-2022
12日(水)・25日(火)13:30～15:30[四季セ]

☎ 高齢者こころの相談 長寿福祉課 ☎552-5346
21日(金)13:30～16:30[市民セ]

☎ 精神障害者家族相談会 社会福祉課 ☎552-7102
10日(月)14:30～16:30[市役所]

結婚相談 結婚相談室りんぐ(市民セ内) ☎552-3455
火・木・土・日曜日9:30～17:00[上記]

49歳までの若者のための就労相談窓口
さんだ若者サポートステーション ☎079-565-9300
25日(火)各50分①13:00～②14:00～③15:00～[市民セ]

☎ 無料経営相談 兵庫県よろず支援拠点 ☎078-977-9085
13日(木)①13:15～②14:30～③15:45～[市民セ]

外国人相談
NPO法人篠山国際理解センター(西紀支所3階) ☎590-8125
地域振興課 ☎552-5112
水曜日9:00～12:00=フィリピン語・中国語、13:00～16:00
=ポルトガル語・英語[西紀支所]/
月～金曜日9:00～16:00[地域振興課]

中央図書館・視聴覚ライブラリー
☎590-1301 FAX 594-5450



図書館で寄贈をお願いしている本

下記の本について寄贈をお願いしています。お持ち
でしたら、図書館までお願いします。所蔵状況や本
の状態によってはお断りする場合があります。

- 出版されて1年以内の本
現在ベストセラーの本
郷土資料(丹波篠山市、旧町村、旧多紀郡に関する
歴史、地理、人物など)
時代小説の文庫本(当館所蔵のシリーズのもの)
(上記以外の本は受け付けていません)

映像紹介 今月は「さよなら篠山線」



Calendar table with columns 日, 月, 火, 水, 木, 金, 土. Circled numbers indicate events on 4, 5, 6, 7, 8, 11, 12, 13, 14, 15, 18, 19, 20, 21, 22.

※□=中央図書
館、図書コー
ナーとも休館。
※□=図書コー
ナーのみ休館。
※おはなし会：
○=中央図書館、
♡=図書コーナー、
★=♡♡両方。

田園交響ホール
☎552-3600 FAX 552-3646



よみい ピアノライブ 残席わずか!

演奏系Youtuberで大人気
2月15日(土) 14:00開演
入場料=4,000円



ものまねレボリューション 発売中

今話題の2人による爆笑ステージ!
3月15日(土) 15:00開演
一般=4,000円
友の会・グループ割=3,500円



レーナマリアコンサート 発売中

奇跡のハイトーンボイス
3月29日(土) 13:30開演
一般・友の会=2,000円



令和7年度 友の会 会員募集!!

割引あり!優先予約あり!とってもお得な田園
交響ホール友の会、2月1日(土)から募集開始!
会員期間=令和8年3月末まで 会費=1,000円

INSTITUTION EVENT

※掲載は一部です。詳しくは各施設のホームページなどでご確認ください。

ちるみゅー
☎554-6000



1・2月は閉館して市内学校園へ
「おでかけちるみゅー」実施中。
3月1日から開館します。

【地域の大人の方への催し】

◆メロディサロン

☐ 2月6日(木)

◆ノルディックウォーキング

☐ 2月27日(木)

ください!

◆春のスクール入会キャンペーン
開催します!

詳しくは、ホームページをご覧ください。

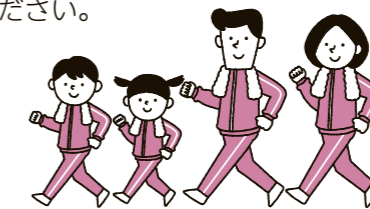

丹波篠山総合
スポーツセンター
☎552-8681



◆トレーニング室&ワンコイン
レッスンお試し体験会

2月の平日限定!トレーニング
室とワンコインレッスンを体験し
てみませんか?スタッフが付き添
い30分間トレーニング室と、レッ
スンを体験できます。この期間中な
ら何度でも受講OK!

☐ 2月3日(月)～28日(金)の平日
¥500円/1回

丹波並木道
中央公園
☎594-0990



◆黒豆でお味噌づくり

公園の棚田で育てた黒豆を使っ
てお味噌を仕込みます。

☐ 2月9日(日) 13:30～15:30

定 10人 ※先着順。

¥3,500円

◆お茶の実ひな人形づくり

地元産のお茶の実を使って、かわ
いなおひな様を作りましょう!

☐ 2月16日(日) 13:30～15:30

場 かやぶき民家

定 10人 ※先着順。

¥1,200円

◆冬の味覚市

兵庫県内の冬の特産物やグルメ
を販売!

☐ 2月23日(日) 10:00～15:00

各種相談の詳細や、
そのほかの相談はこちら



☐=日付、☐=ところ、内=内容、講=講師、対=対象、定=定員、¥
=参加費、持=持ち物、期=申込期限・期間、申=申し込み方法



2/19 WED

赤ちゃん広場

おしゃべりしましょ

時 13:30 ~ 15:00
場 四季の森生涯学習センター
内 赤ちゃんとおしゃべり遊び、おしゃべりタイム
対 2カ月~1歳未満の子どもと保護者、第1子を妊娠中のプレママ・プレパパ
定 13組程度
持 バスタオル
期 2月14日(金)
申 問 たんなん子育てふれあいセンター ☎594-1040



毎月開催中!

第2 木曜日 リトミック月

日 2月13日(木)、3月13日(木)
時 クラス①10:00 ~ 10:30
 クラス②10:40 ~ 11:10
 クラス③11:20 ~ 11:50
場 プティプリ **講** 寺崎万里さん
定 各クラス4組程度(抽選制)
持 タオル、飲み物
服 動きやすい服装
¥ 300円/子ども1人
 ※2人目以降、1歳=+100円。2歳~=+300円。
申 ①保護者の名前②子どもの名前・生年月日③連絡先④参加経験⑤市民or市外を明記の上メール(petit-prix@satomon.jp)または電話(9:30 ~ 15:00のみ)
問 プティプリ ☎550-9036

注目イベント

2/27 (木)

うたって あそぼう♪

一緒に歌ったり、体を動かしたりして楽しい時間を過ごそう!

時 11:00 ~ 11:40
場 丹南児童館
内 季節の歌、わらべ歌、手遊び歌、リコーダー演奏など
講 どれみバンド
対 0歳~就学前の子どもと保護者
問 丹南児童館 ☎594-1003



2/28 (金)

子育て学習講座 子どもの食の不思議!?

時 10:00 ~ 11:30
場 四季の森生涯学習センター
内 講話、相談
講 丹波篠山市健康課栄養士
対 就学前の子どもを育てる保護者
持 筆記用具 **期** 2月25日(火)
申 問 たんなん子育てふれあいセンター ☎594-1040

場 たんなん子育てふれあいセンター
対 6カ月~就学前の子ども
定 18人(先着順)
持 託児用品(全てに名前を明記して、ひとまとめに)
期 2月21日(金)

他にも楽しいイベントがもりだくさん!

詳しくは子育てカレンダーから





子育てに関する情報を掲載しています

2月 健康カレンダー

3日(月)	★乳児健康相談(R6年4月生まれ)
6日(木)	★2歳児歯科健診(R4年8月生まれ)
12日(水)	離乳食教室 要予約: 594-1117
13日(木)	★1歳7カ月児健診(R5年6月生まれ)
15日(土)	★パパママ教室(R7年6・7月出産予定)
19日(水)	子育て相談日 要予約: 594-1117
20日(木)	★3歳児健診(R3年8月生まれ)
27日(木)	★4カ月児健診(R6年10月生まれ)

問 丹南健康福祉センター(健康課) ☎594-1117 ★は対象者に個別に案内します

わが家のアイドルを紹介します

またかろうま
又賀颯真ちゃん
6カ月(黒田)



いつも颯真のかわいい笑顔に癒やされています♡これからもたくさん泣いて笑ってスクスク大きくなってね! 😊

なかもとゆの
中本結乃ちゃん
5カ月(東吹)



にこにこ笑顔がかわいいゆのちゃん。いつも癒やされています。パパとママの宝物だよ。生まれてきてくれてありがとう。元気に育ってね!

わが家のアイドル募集中です!

申し込みはこちらから



IDOL in my family

ぼくとわたしの作品らんど

絵画
「さとやまのジュース屋さん」



多紀小1年生
細見こはるさん



木のミツをのみに、たくさんの虫たちがあつまっています。チョウのはねのぬりわけがむずかしかったです。

工作
「にじいろカメラ」



多紀小3年生
小林小夏さん



いろいろな色のゴムを使いました。シャッターボタンの部分の赤いモールは、上下に動くように工夫しました。

絵画
「うま」



西紀南小1年生
加茂前杏奈さん



ともだちと大きなうまにのって、のほろをさんぽしています。リンゴとモモがなっている木と、花もかきました。

絵画
「フラミンゴスライダー」



西紀南小1年生
南野陽向さん



大きいフラミンゴをすべりだいのようすべってあそんでいます。よく見ると、フラミンゴはかた足立ちです。

日=日付、時=とき、場=ところ、内=内容、講=講師、対=対象、定=定員、持=持ち物、服=服装、¥=参加費、期=申込期限・期間、申=申し込み方法、問=問い合わせ

栄光輝く

長年の功績や日々の努力を实らせ、
栄光に輝いた皆さんをご紹介します

叙勲受章者

瑞宝单光章

おおがみ たくみ
大上 巧さん(今田町上立杭)
陶磁器製造業従事者



功績=伝統工芸業務功労

大学卒業後、京都で3年間磁器を学び、帰郷後は父親のもとで作陶に携われた大上巧さん。伝統の「海老絵」を得意とし、「海老徳利」を作り続ける一方、花器やお皿などを50年間焼き続けられ、2009年に「伝統工芸士」に認定、2021年には県文化賞を受賞されています。また、1978年には「丹波焼陶器まつり」の前身となる陶器市を若手の仲間とともに開催したり、現役最古の登窯の修復にも尽力されたりしました。さらに、小中学生などに陶芸教室を行うなど丹波焼の普及啓発にも取り組まれています。「受章は家族や地域の皆さんのおかげ」と話す大上さん。「夢は生涯現役。今後は、伝統工芸士会で六古窯の展示会を開催したい」とにこやかに話されました。

瑞宝单光章

おおがき はるお
尾垣 春夫さん(牛ヶ瀬)
元 篠山市消防団副団長



功績=消防功労

1980年に当時の丹南町消防団に入団し、33年間、地域の防災・防火活動に取り組んでこられた尾垣春夫さん。2007年から2013年までの6年間は副団長を務め、災害現場においては現場指揮の要として、被害の軽減に大きく貢献されてきました。サラリーマンをしながらの消防団活動では、「火災があれば働いていても休暇に替えて、三田の職場から現場に駆け付けました」と当時を振り返られます。また、団員にケガや事故に遭わせないよう、団員の安全を守ることを第一に指揮に当たりました。受章には、「同僚や家族の支えがあったからこそ、ここまで続けて来れました」と笑顔で話されました。

黄綬褒章

さかい きくよ
酒井 菊代さん(油井)
農業



功績=業務精励

50年あまりにわたり有機農業の実践や普及、女性農業者のリーダーとして活動されてきた酒井菊代さん。保育士として働かれていましたが、子どもの病気が転機となり、食の大切さを痛感。農の道へと進まれました。父らが立ち上げた「丹南町有機農業実践会」に入会し、阪神間での販売を通じて活動の輪を広げられています。また、県生活研究グループ連絡協議会に所属され、農業に関わる女性たちとの交流を広げられるとともに、有機農業者が集う団体「篠山自然派」の副代表としても活躍されています。受章には「今後も楽しく農業を続けていきたいですし、多くの方とつながっていききたい」と話されました。

褒章受章者

旭日小綬章

ささの てつろう
笹野 哲郎さん(川北)
元 日本弁護士連合会常務理事



功績=弁護士功労

1981年に司法試験に合格し、26歳で東京の法律事務所に入所された笹野哲郎さん。その後、司法修習生として過ごされた神戸市へと移り、1987年に現在の事務所を開かれました。会社の倒産処理や民事再生の案件を取り扱う一方、相続問題から離婚まで、さまざまな依頼に向き合われています。「依頼者が反社会的な人物であっても、きっちりと依頼をこなす弁護士をめざしています」と話される笹野さん。44年間の弁護士活動において印象深いのは、不当解雇を争う裁判で、依頼者が企業からあらぬ疑いをかけられ、事実無根を証明したが、30年たった今も感謝のメッセージをいただいていること。「私にとっては当たり前なことでも、紛争に巻き込まれた本人にとっては非日常だったことを思い知らされました」と当時を振り返られます。受章には、「母が自分の力の何割かは人のために働きなさいと言っていた。その教えの一端は担えたかなと思います」とにこやかに話されました。

叙勲受章者

瑞宝双光章

いしだ たかみ
石田 勝章さん(味間奥)
元 大阪城東郵便局長



功績=郵政事業功労

1972年に郵政省に入り、近畿郵政局を経て、山城木津郵便局や大阪城東郵便局、最後は大阪中央郵便局で局長を務められた石田勝章さん。主に人事労務管理業務に取り組み、職員が安心して働ける労働環境の整備に尽力されました。印象に残っているのは阪神淡路大震災の翌々日に神戸に入り、神戸の小学校で被災者の方のために救護班を設置したこと。「職員自身が被災しながらも、何とかしなければという使命感から仕事を遂行しました」と当時を振り返ります。受章に当たり、「上司、同僚や後輩、家族の支えがあったからこそ、郵政人生を全うできました。また、酒井市長をはじめ多くの皆さんに祝福の言葉をいただき、本当にありがとうございます」と感謝の気持ちを話されました。

このほか、**谷田重樹さん(東岡屋)**が、危険業務従事者叙勲の瑞宝双光章(消防功労)を受章されています。

まちの話題

特集
街かどレポート

情報ピックアップ

タウントップ

HOTトピック

市政リーダー

インフォメーション

おでかけ・相談

はぐみ

栄光輝く

まちの話題



夢プランで3高校の魅力を中学生に伝える(12月18日)

市内5校の中学2年生やその保護者に向けて、市内3高校の代表生徒が自分たちの高校の魅力を紹介する「夢プラン」が開催されました。高校生は中学生からの質問に丁寧に答え、参加した中学生からは「どの高校も行ってみよう」という声が聞かれました。登壇した高校生は「3高校での生活っておもしろそう!と思ってもらえるように、楽しく盛り上げながら話すことを心掛けた。ぜひ、市内の高校を選んでほしい」と話しました。

ボール遊びの楽しさを体験(12月12日)



野球未経験者の子どもたちがボール遊びの楽しさを体験する「キッズ・ボールパーク(※)」が岡野小学校で開催。指導役を務めた篠山鳳鳴・篠山産業高校野球部の選手たちが、児童たちに投げ方や打ち方のコツなどを教えました。(※)野球用品メーカーが連携し、開催している普及イベント。

第3回ベースボールクリニックin丹波篠山(12月22日)



小中学生と高校生の野球部員が合同に練習する野球教室が篠山中学校で行われました。これは、野球の普及をめざす日本高校野球連盟の「高校野球200年構想」に基づく活動で、2年前から行われています。この日は、市内3高校の野球部員が投打にわたり指導しました。

U-15ホッケー日本代表に選出(11月18日)

市内を拠点に活動するホッケーチーム「HC HYOGO HEARTS」に所属する杉田元さん(丹南中3年)がU-15ジュニアユースホッケー日本代表選手(18人)に選出。11月21日から24日まで開催されたオーストラリア遠征に参加されました。杉田さんは「世界一のホッケー選手をめざして、さらに努力したい」と熱い思いを話されました。



空手で全国に挑む(12月17日)



味間小学校2年生の吉田守禮さん(左)と、西紀南小学校3年生の秋葉英雄道さんが、それぞれ全国大会への出場を決めました。2人とも道場ではしんどい練習を好み、妥協をしない性格。吉田さんは「勝って賞を取りたい」、秋葉さんは「全国大会を楽しみたい」と話しました。

環境省の「自然共生サイト」に認定 パナソニックグループ労働組合連合会

■自然共生サイトとは・・・国定公園などの保護地域以外で、里地里山や企業が保有している森など、地域や企業、団体等の取り組みによって生物多様性の保全が図られた区域のこと



ユニトピアささやま内にある里地里山エリアが市内で初めて「自然共生サイト」に認定。棚田跡地を活用し、ため池や湿地を守ることで、多くの生きものの生息場所や産卵場所となっています。パナソニック エコリレー・ジャパンの天野康生事務局長は、「今回の認定は、これまで活動に関わっていただいた多くの皆さんの努力の積み重ねによる成果です。認定を追い風に環境教育の中心拠点として、生物多様性を学ぶ場として活用し、丹波篠山を盛り上げていきたい」と話されました。

県人間サイズのまちづくり賞(花緑部門)

知事賞

多紀連山のクリンソウを守る会

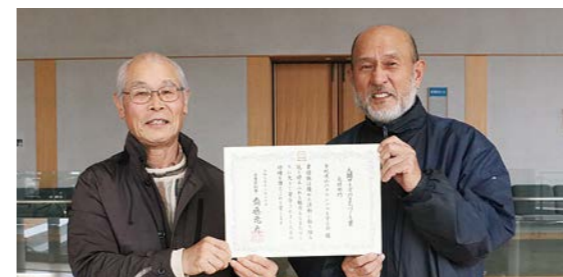

多紀連山の御嶽中腹に咲き誇る「クリンソウ」の保護活動に取り組まれています。2007年に篠山鳳鳴高校のOBらが偶然、小さな群生を目にし、専門家の踏査で大群落の発見へとつながりました。翌年には、自生地を保護しながら公開するとの方針で同会を結成。遊歩道の設置や、防護柵を設置するなど、保護に努めてこられました。細見隆夫会長は「長年の活動が認められてうれしい。群生地が市有地になったので、活用方法を一緒に考えていきたい」と話されました。

豊かなむらづくり全国表彰事業

近畿農政局長賞

大山地区農・水・環の会



農業・農村の保全活動を行う多面的機能活動組織として、2012年に10集落で活動を開始しました。各集落の課題は多様で単独での課題解決は難しく、2020年に広域協定を締結。翌年には丹波地域で初のラジコン草刈り機の導入に取り組まれたほか、郷土料理「とふめし」の伝承や、伝統野菜「天内芋」「大山スイカ」の栽培を大山小学校とともに協働で取り組まれています。伊勢隆雄会長は、「多面的に活動したことが評価され、うれしいです。今後も継続して取り組みたい」と期待を込めて話されました。

紺綬褒章 井関 道夫さん(曾地奥)



丹波篠山市への多額の寄付に対して、井関道夫さんに紺綬褒章が授与されました。紺綬褒章は公益のために500万円以上寄付した個人、1000万円以上寄付した団体に贈られます。今回の受章は、市の教育振興のために多額の寄付を行った功績に対するもので、市ではいただいた寄付を市内産木材を活用した児童用机・イスの購入などに充て、子どもたちのよりよい教育のために活用させていただきます。

なかもりしゅんすけ 中森俊介投手が母校で児童と交流(1月4日)

丹波篠山ふるさと大使を務めるプロ野球・千葉ロッテマリーンズの中森俊介選手が、母校の篠山東中学校で開催されたイベントに参加。少年野球チームのメンバー約30人とランニングをした後、キャッチボールなどで交流を深めたほか、バッティングやストラックアウトを披露し、会場を盛り上げていました。

昨年は1軍の試合で5試合に登板した中森選手。「今年は規定投球回数(143イニング)を投げられるよう頑張りたい」と意気込みを話しました。



丹波篠山「翁神事」(1月1日)



新年の訪れを告げる丹波篠山「翁神事」が春日神社(黒岡)で行われ、能舞台の改修の影響で2年ぶりに奉納されました。小鼓や笛の音が響き渡る中、金色の衣装に身を包んだ翁が、天下泰平や五穀豊穡、延命長寿などを祈願しながら、ゆったりとした舞を披露。境内に詰めかけた多くの初詣客や観衆は荘厳で優美な舞を堪能しました。

今田元旦マラソン(1月1日)



今田町上立杭で、元旦恒例のマラソン大会が行われました。西脇工業高等学校陸上競技部の皆さんが招待選手として参加したほか、幼児から大人まで153人が参加し、今田地区を元気に駆け抜けました。

★詳しくは、6・7ページをご覧ください。



シトラスリボンプロジェクト (12月17日~19日)

コロナ禍に愛媛県で誕生した本プロジェクト。ウイルスに感染しても、差別や偏見なくだれもが笑顔で暮らせる社会をめざそうという思いが込められています。

西紀中学校がこの趣旨に賛同し、コロナ禍以降毎年リボンを作っています。今年は、西紀・大山地区の小学生に届けました。西紀中学校の井階陽人さんは、「今年は、思いやりのある地域になるようにという思いを込めて作った。カバンなど見える場所に付けてもらえれば」と話しました。

小学生たちは、リボンの編み方を教えてもらったり、中学生の手書きメッセージを読んだりして交流を深めました。

権現山で初日の出(1月1日)

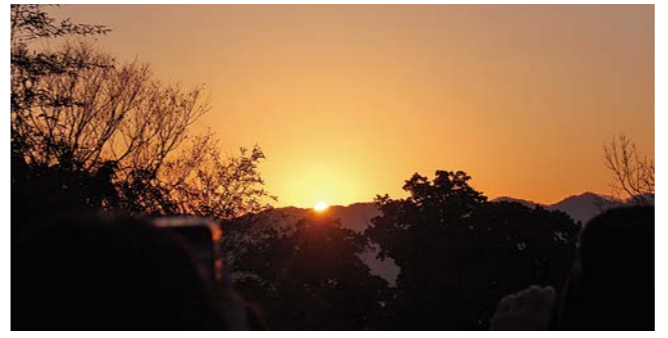

権現山悠遊くらぶ、東岡屋・西岡屋自治会主催で「権現山で初日の出を迎える集い」が開催されました。権現山は初日の出が見えやすいように、権現山悠遊くらぶの方を中心にボランティアで整備されています。集まった人々は、美しい初日の出を笑顔で迎えました。

丹波篠山市民センターまつり(12月22日)



今年は80を超える団体が参加し、多くの人でにぎわった丹波篠山市民センターまつり。市民センターまつりは、自分が気になるものや好きなものを見つけることができる場であり、訪れた人々と参加団体との間ではたくさんのコミュニケーションが生まれ、人々の交流の輪が広がる機会となりました。

デカンショ節の和の音色はそのままにアップテンポにアレンジした曲で、ダンスコンテストを開催します!

問い合わせ 丹波篠山国際博担当 ☎558-8891

《募集要項》
参加資格 小学生~高校生 ※居住地不問。
定員 15組 ※先着順
振り付け・音源
・動画を参考にし、課題曲で参加してください
・振り付けはそのままでも、アレンジしても可
応募締切 3月10日(月) 必着

詳細は特設サイトにて
<https://dekansho.info>

振付はYouTubeチャンネルで配信するよ。見てね!

エントリー方法やご質問はLINEからどうぞ!

丹波篠山国際博のオープニング!

デカンショダンスコンテスト
4月5日(土) 田園交響ホール



参加無料
申込不要



世界平和アピール七人委員会講演会

日本を真の平和国家にするために

2月8日(土) 14:30 ~ 16:30

場所 丹波篠山市民センター

- 〈第1部〉 講演
- 〈第2部〉 パネルディスカッション
「高村薫さんを囲んで」

講師 世界平和アピール七人委員会委員 ^{たかむらかおる} **高村薫さん**
 作家。1953年大阪生まれ。ミステリー小説でデビューした後に純文学に転向し、随筆、社会時評も手掛ける。ミステリーの主な作品は「リヴィエラを撃て」「照柿」「マークスの山」「レディ・ジョーカー」。純文学の主な作品は「晴子情歌」「新リア王」「太陽を曳く馬」「冷血」「土の記」など。



問い合わせ 人権推進課 ☎552-6926

【発行・編集】 丹波篠山市企画総務部秘書広報課
 〒669-2397 兵庫県丹波篠山市北新町41番地



丹波篠山市みんなの手話言語条例制定10周年記念イベント

手話でつながろう

～手話でコミュニケーションの輪を広げよう～



2月11日(火・祝)
 13:00 ~ 15:30
 丹南健康福祉センター
 ※手話通訳、要約筆記あります。



丹波篠山市『みんなの手話言語条例』制定から10周年

手話が言語であることを理解し、手話の広がりを実感することで、すべての人が社会参加するとともに、こころ豊かな住みよい丹波篠山市となることをめざしています。10周年をみんなでお祝いし、次世代につなげていきましょう。

問い合わせ 社会福祉課 ☎552-7102

読者プレゼント - クイズに答えてプレゼントをもらおう -

今月のプレゼント
 「海老絵湯呑」

抽選で3名さま



引換券と交換

【お店からのコメント】
 大熊窯では、素朴で温かみのある焼きものを制作しています。今回は大熊窯の代表作品である、縁起のよいエビの絵が描かれた湯呑をお届けします。

店名：大熊窯
 所在地：今田町上立杭尾中1
 電話：597-2345
 定休日：不定休

▶ 広報クイズ
 紙面の中に隠された文字を並べ替えよう！
 ●●●●●●●●●● (10文字)
 野球の普及をめざす日本高校野球連盟が策定した構想は？

▶ 応募方法
 ●に入る言葉を記入し、住所、氏名、電話番号、広報の感想を書いて、下記の方法で2月20日(木)までにご応募ください(市民限定)
 〈スマホでの応募〉
 右の2次元コードから▶
 〈郵送での応募〉
 秘書広報課 広報広聴係 宛て
 当選者の発表は引換券の発送をもって代えさせていただきます。



先月の答え 「落ちない山の芋」

「緊急告知！」
 今月の4コマは
 あつまれ四季の森」



FAX TEL 079-552-1111 (代) 079-552-6100 (直通)
 079-552-5115
 Mail: hisho_div@city.sasayama.hyogo.jp