



広報

Tambasasayama City Public Relations

丹波篠山

8

2024
No.304

開園！
こんだ認定こども園

特集

- ① ふるさと一番会議で
3 高校の未来を考える
- ② こんだ認定こども園
- ③ 受けなきゃ損！ 特定健診・がん検診
街かどりレポート
いきいきデカボ一体操で介護予防



丹波篠山市公式LINEの
登録をお願いします！



PHOTO : こんだ認定こども園
(関連記事4~5ページ)

ふるさと一番会議で 3高校の未来を考える

市では、5月8日から6月22日までの間に、市内20会場において「ふるさと一番会議」を開催しました。

大きなテーマは、「市内3高校のあり方」と「地域医療」でしたが、ここでは活発なご意見をいただいた「市内3高校のあり方」についての議論を分かりやすくとりまとめて紹介します。

問い合わせ 総務課 ☎552-5111



3高校は宝です

丹波篠山市には特色を有する県立の3高校があります。篠山鳳鳴高等学校は、150年の歴史を持ち、卒業生は各界で活躍、その名は全国に知られています。篠山産業高等学校は、地域を担う多くの人材を輩出、専門的知識や技術を学び、市内外の企業から高い評価と信頼を得ています。篠山東雲高等学校は、農業や自然環境の取り組みで活躍し、一人ひとりを大切にしています。

3高校の現状はどうですか

篠山鳳鳴高等学校

平成29年(2017)から1学年5クラスが4クラスになりました。ここ最近の定員割れは大きく、現在、1学年4クラスで160人定員のところ、3年生113人、2年生129人、1年生126人、市内からの生徒が約8割です。篠山鳳鳴高校では、毎年約9割以上の生徒が大学や短大に進学するなど高い進学率を誇ります。また、今春から「STEM探求科」がスタートし、新学科では「単位制」が導入され、より自由に学びたいことを学ぶことができるようになりました。

篠山産業高等学校

市内高校の中では、生徒数が比較的安定しています。機械工学科、電気建設工学科、総合ビジネス科、農と食科の職業科4クラスです。大学進学と就職が約半々ですが、専門性を生かした進学実績や、就職では市内外の企業・事業所から高い人気があります。野球部の監督に長澤宏行(ながさわひろゆき)スポーツ振興官が就任されたことで、甲子園をめざす地元の子どもたちが集うようになり、期待を集めています。現在、1学年4クラスで、160人定員のところ、3年生133人、2年生145人、1年生144人となっています。市内の生徒が半数、丹波市や三田市からの生徒も半数です。

篠山東雲高等学校

篠山産業高校東雲分校から、平成23年(2011)に独立校となつて14年目です。定員40人の1クラス、地域農業科です。当初は定員を満たし、勉強・スポーツなどでレベルの高い生徒の活躍もあり、農業面では全国的な活躍もありました。ここ最近では、少人数を生かして、その能力を伸ばせる、一人ひとりを大切にされた教育が評価されています。しかし、最近の定員割れは大きく、現在1学年が1クラス40人定員のところ、3年生30人、2年生21人、1年生15人と

なっています。市内からの生徒は約9割です。

なぜ市外の高校に行かれるのですか

市内の高校を選択せず、三田市内の高校や柏原高校を選ぶ傾向があります。市外の高校に進んだ生徒への聞き取りでは「三田市内の高校は「学力、進学実績」、明るい雰囲気、校舎がきれい」、柏原高校は「希望の部活動ができる」「駅に近い」ことなどがあげられています。

市はどんな取り組みをしてきたのですか

県立高校ですので、兵庫県が校長、先生方を中心に高校を盛り上げてほしいと願っています。しかし、市内の高校が大きな定員割れをしている状況は決して好ましくありませんので、市としてできるだけ応援をしてきました。市内高校の進学や就職の実績の発表や部活動の活躍をできるだけ取り上げたり、「それ、丹波篠山でもできるぞ!」と題してのポスター作成をはじめ、ネットでの発信、通学が便利になるバスルートを見直したりしました。小規模校の篠山東雲高校へは生徒たちの活動も支援しています。

将来の市内の生徒数の見通しはどうですか

市内の中学生全体の数は、残念ながら減り続けています。約50年前には1学年で800人以上あったものが、30年前には580人、10年前には370人、現在は330人です。これがさらに、今の出生数から推計すると、10年後に240人となる見通しです(移住などによる転入者は含んでいません)。

3高校をこのまま存続できないのですか

令和4年に兵庫県から県立高校の発展的統合を進める方針が出され、来年には丹波地区、それも丹波篠山市で統合計画が公表される見通しです。残念ながら、3高校の存続は不可能と言えます。県内を見ても、1市に3校あるのは極めて珍しいものです。

市から統合の話をしなくても、県の発表後にすればよいのではないのですか

兵庫県の発表があつてからでは既に遅いのです。賛成や反対を言っても通らないと思われれます。しかし、県立高校のあり方は、市のまちづくりに大きな影響があるため、できることなら市や市民の皆

さんの意見を取りまとめたいと考えています。

職員プロジェクトで検討されたのはどんなことですか

1校に統合するのとときの「校舎の場所」と「校名」について検討しました。校舎は「篠山鳳鳴高校の場所」「篠山産業高校の場所」「新しく篠山口駅近くの犬飼・初田地区」校名は、「丹波篠山高校」「丹波篠山総合高校」「鳳鳴義塾高校」が候補に挙げられました。

市民の意見はどのようなものですか

統合については、今の定員割れの状況と将来の生徒数を見通したとき、1校に統合することに「賛成」や「むを得ない」が多数で、1校にして魅力ある高校にしてほしいという意見が多く出されました。学力とともに社会で活躍できる力、小中高の連携、英語などの国際教育、普通科と職業科の選択制、部活動の活性化などがあげられました。

一方で、篠山鳳鳴高校の関係者からは、「長い歴史を閉じる」ことに抵抗感があり、「定員割れも克服できる」との声がありました。

篠山東雲高校の関係者からは、「篠山東雲高校がなければ、入学する高校がなくなる」「学力や偏差値

だけの社会ではない。立派な社会人を育てる篠山東雲高校の存在は大きい」と、強く存続を望まれています。

校舎の場所については、新しい校舎が建築されるとそれだけで魅力が高まることが期待されますが、土地の確保という課題があります。駅付近に開校した場合、市外や丹南、今田地区からは近くなりますが、市の東部からは遠くなり、交通の便も確保が必要だとされました。

校名については、特に意見がありませんでした。

今後はどのようになりますか

今後、高校を選択されることとなる生徒や保護者の皆さんなど、若い世代のご意見をさらに伺っていきます。

市民の皆さんの意見が集約できれば、大上和則県議会議員と歩調を合わせ、兵庫県に要望していきます。集約できなければ、兵庫県の判断に委ねざるを得ません。

「ご意見をお聞かせください」

「市内3高校のあり方」について、市内の皆さんの率直なご意見をお聞かせください。

問い合わせ 総務課 ☎552-5111

兵庫県の発展的統合計画とは、どのようなものですか

令和4年(2022)3月に、兵庫県では県立高校教育改革第三次実施計画を策定され、発展的統合が進められることとなりました。それによると、望ましい規模は、少子化にあつても多様で活力ある教育活動を期待するため、「普通科、総合学科で1学年6～8学級」「職業学科で1学年3学級以上」で望ましい規模となるよう、発展的統合を行うというものです。

そして、「丹波地域で4校を2校にする」ことを令和7年(2025)に公表し、令和10年(2028)に統合するとされています。



こんだこども園は地域の方が声をあげたことから始まりました。園内には地域の方が作ったベンチや丹波焼のものがあ、地域に支えられていると感じます。

子どもたちには、芝生や木のぬくもり、今田のものであふれた園舎で過ごすことで、ふるさとを大事にする心を育みながらのびのび育てたいです。



こんだ認定こども園保護者会 会長
岸野 遥香さん

とある2歳児さんの1日

- 8:45 登園
- 10:00 みんなの時間
- 11:20 お昼ごはん
- 12:45 お昼寝
- 15:00 おやつ時間
- 16:00 降園

今日は異年齢交流!



エコでやさしい、みんなにやさしい

こんだ認定こども園



今田保育園と今田幼稚園が統合して誕生した「こんだ認定こども園」。7月1日から、69人の園児たちが元気に登園しています。新しい園舎で元気いっぱい遊ぶ子どもたちとともに、こんだ認定こども園を紹介します。

問い合わせ 保育教育課 ☎552-1115



今田ならではの意匠

門には丹波焼の陶板を。玄関には今田保育園から引き継いだ、園児が乗れるサイズの丹波焼のアンパンマンがいます。



3 天然芝で気持ちのいい園庭

子どもが安全に遊べる天然芝の園庭。走り回って転んでもけがをしにくく、天気の良い日は日向ぼっこもできます。



木の香りに包まれた園舎

木造平屋建ての園舎には市内産の木材を利用。木の香りにつつまれたあたたかみのある室内になりました。



2 森のたあみなるの樹木を活用

こども園決定に伴い取り壊しとなった「森のたあみなる」の樹木を活用し、ベンチや積み木に。



つながりを大切に

子どもたちが安心して過ごせる場所に移転でき、幼稚園と保育園が統合したことで保護者の負担も小さくなりました。

運営にあたっては、今田の地域性を生かして小・中学校とも連携していきたいと考えています。今年度からこども園と小学校で学校運営協議会を立ち上げたので、保護者会、地域の方と一緒にこども園を盛り上げていきます。「子ども一人ひとりを大切に、保護者から信頼され、地域に愛され、共に育てる『共育』」を理念に、笑顔と笑い声があふれるこども園をめざしていきます。

こんだ認定こども園 園長 酒井 美世子



省エネにつながるヒートポンプシステム、全熱交換器、人感センサー、LED照明、太陽光発電、複層ガラスなどを採用し、高い評価を受けました。省エネ性能が高いと、光熱費の削減になるほか、建物内部の温度変化を抑えられて、より快適に過ごすことができます。

エコな5つ★獲得
こんだ認定こども園は、市内の公共施設で初となるBELS(建築物省エネルギー性能表示制度)の5つ星を取得しました。これは建築物の省エネ性能を表示するもので、星が多いほど、消費エネルギーが少ないことを表します。
こんだ認定こども園の園舎には、

7月1日、今田支所近くの駐車場「森のたあみなる」跡地に、こんだ認定こども園が開園しました。
新しい園舎は木造平屋建て(一部鉄筋コンクリート造)で、定員は120人。市内産のスギやヒノキを使用し、木のぬくもりを感じる室内となりました。園庭には天然芝が敷き詰められ、安心して走り回ることができます。
そして、今田保育園と今田幼稚園が統合したことで、0歳児から5歳児までが通う「幼保連携型認定こども園」として一新。幅広い年齢の子どもが触れ合うことができ、きょうだいがいる家庭の負担も軽減しました。また、4、5歳児の預かり保育までのバス移動が不要になったほか、毎月第1水曜日に就学前の未就園児が遊びにこられる園庭開放も予定。幼保一体となったことで、みんなにうれしい子育ての拠点となりました。

データで見る 健診(検診)の受診率

特定健診受診率

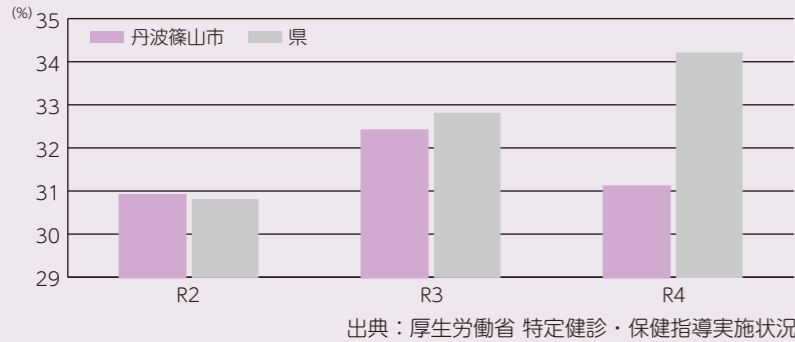

がん検診の受診率(R4)

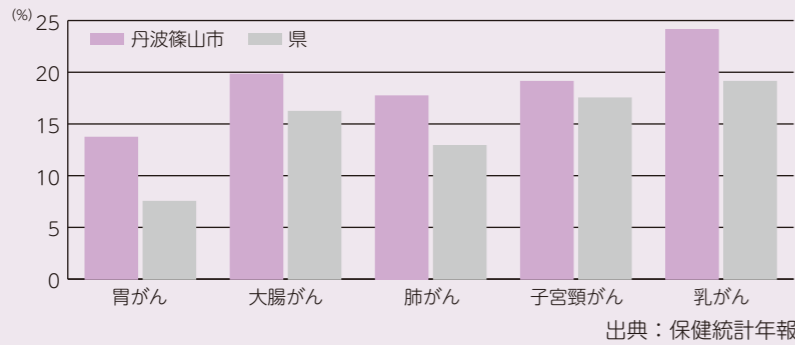

丹波篠山市の 主な死因別死亡数の割合

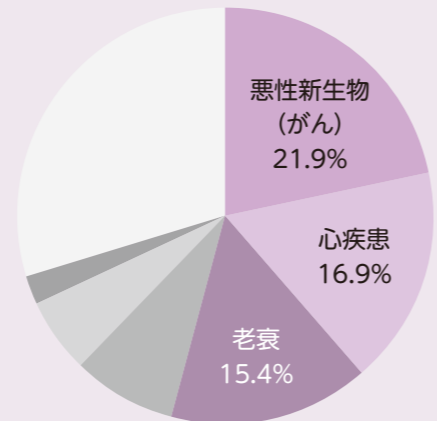

脳血管疾患	8.2%	悪性新生物(がん)	21.9%
肺炎	5.8%	心疾患	16.9%
不慮の事故	2.3%	老衰	15.4%
その他	29.5%		

保健統計年報を基に作成

死亡原因の第1位の悪性新生物(がん)、第2位の心疾患、第3位の老衰だけで、丹波篠山市民の死因の50%を超えています



受けなきや損！ 特定健診・がん検診

健診
予防のために健康状態を調査する

検診
特定の病気に絞って調査する



サラリーマンのときに糖尿病を発症し、さらに健診で緑内障も発覚しました。その後、体の調子がおかしいと感じ始め、そこから毎年、健診やかかりつけ医で検査を受け続けています。検査値に異常がなければ、とても安心します。

健診は近くで受けることができ、時間もかかきりません。「健康は自分で守る」ということが大切です。ご自身のため、家族のためにも、年に一度は健診を受けていただくことをお勧めします。

がんを恐れず、早めに検診を

40代は体に見えない変化が現れる年代です。自分の体を過信しないで、家族はもちろん、将来のためにも健診を受けましょう。

市では、胃がん、肺がん、大腸がん、乳がん、子宮頸がん・前立腺がんの6種類のがん検診を行っています。がん検診は、がんを早期に発見し、適切な治療を行うことで、がんによる死亡を防ぐことを目的としています。

令和4年度の本市の死亡原因の第1位は「がん(悪性新生物)」で、2位が「心疾患」、3位が「老衰」です。がんは21・9割で、約4人に1人の割合となっています。がんの中で、肺がん、胃がんが死因の上位となっています。がんは40代後半から、発症リスクが高くなっていきます。初期には自覚症状がほとんどなく、検診などで発見されることが多く、発見されたときにはすでに進行しているケースも少なくありません。毎年、検診を受けることで、体の変化に気付くことができます。

本市のがん検診受診率は県平均と比べて高く、がんへの関心の高さがうかがえます。がんを克服する最大のポイントは早期発見、早期治療です。がんを恐れず早めにごがん検診を受けましょう。

日本人の死亡の6割は生活習慣病が原因です。生活習慣病は自覚症状が少なく少しずつ悪化し、重大な病気を引き起こします。生活習慣病の早期発見と自分の健康状態を知るために、1年に1回は健診(検診)を受診し、健康状態を確認しましょう。

問い合わせ 健康課 ☎594・1117

「特定健診」で からだの声を聞こう

特定健診とは、40歳から74歳までの皆さんを対象としたメタボリックシンドロームに着目した健診です。血圧測定や血液検査、尿検査などを行い、生活習慣病リスクの早期発見や重症化予防を大きな目的としています。

生活習慣病は食事や運動、ストレス、睡眠、喫煙、飲酒などの生活習慣が影響し、発症する病気の総称で、死因の上位を占めるがんや心臓病、脳卒中などの生活習慣病が原因となります。生活習慣病はほとんど症状が出ずにゆっくりと進行するため、気付いたときには、病気が進んでしまっていることもあります。健康状態を把握し、生活習慣を見直すことで、病気の発症を防ぐことができます。

健診結果のちよっとした 変化はありませんか

特定健診では高血圧、糖尿病、

高脂血症などのリスクを見つけることができます。これらの生活習慣病が進行すると、心臓や腎臓、脳の血管が傷んできます。健診項目では、心電図、eGFRや尿蛋白、眼底検査にあらわれてきます。はじめはどれもちよっとした異常です。

特定健診の受診結果によると、生活習慣病の発症リスク(肥満、高血糖、脂質異常、高血圧)がひとつもない人は全体のわずか2割。自分は健康だと思っても約8割の方はいずれかのリスクを持っています。健康を守るためには先手必勝です。

本市の受診率は県内38位

令和4年度の本市の国民健康保険加入者の特定健診における対象者は6,243人で受診者数は1,942人。受診率は31・1割で県平均を下回り、県内41市町中、38位と非常に低くなっています。また、男女別・年代別では、男性の受診率は低く、男女とも40代と50代の受診率が低い状況です。

今後の健診日程・検診項目のお知らせ

市と指定医療機関が実施する健診の日程と検診項目は以下の通りです。受診の際は、予約が必要です。予約方法など、詳しくはお問い合わせください。

医療機関で受診できる健診・検診項目

特定(基本)健診 ■ 場所 市内指定医療機関 ※医療機関についてはお問い合わせください。

健診項目	検査内容	対象者 (令和7年3月31日時点)	受診方法
特定健診	問診・身体計測・診察・血	国民健康保険に加入している65歳から74歳までの方	誕生日の前月に発送の「特定健康診査受診券」が届いてから、市内指定医療機関へご予約ください
長寿基本健診	圧測定・血液検査 ほか	後期高齢者医療制度に加入している75歳以上の方	「後期高齢者健康診査受診券」が届いてから、市内指定医療機関へご予約ください

がん検診・歯周病検診 ※申し込み方法などについてはお問い合わせください。

検診項目	対象者 (令和7年3月31日時点)	検査内容	医療機関
胃がん検診	51・56・61・66・71歳	胃内視鏡検査	兵庫医科大学ささやま医療センター☎552-7561 岡本病院☎594-1616 / 小嶋医院☎590-2350 かわいクリニック☎552-0308 / 栖田内科☎552-0338 西井クリニック☎595-0221 / にしき記念病院☎593-1352
乳がん検診	20歳以上女性	マンモグラフィ検査 視触診検査	兵庫医科大学ささやま医療センター☎552-7561 かわいクリニック☎552-0308 岡本病院☎594-1616 / かわいクリニック☎552-0308 西井クリニック☎595-0221
子宮頸がん検診	20歳以上女性	子宮頸部細胞診	兵庫医科大学ささやま医療センター☎552-7561 タマル産婦人科☎590-1188 / 細見クリニック☎552-6007
歯周病検診	31・41・51・61・71・76・81歳	歯科検診 歯磨き指導	市内歯科医院

がん検診 無料対象 ①丹波篠山市国民健康保険加入者 ②70歳以上の方(令和7年3月31日現在)
③後期高齢者医療制度加入者 ④生活保護受給者 ⑤無料クーポン券対象者

市で受診できる健診・検診項目

健診・検診項目	対象者 (令和7年3月31日時点)	検査内容
特定(基本)健診	国民健康保険に加入している20歳から64歳までの方	問診、身体計測、診察、血圧測定、尿検査、血液検査ほか
肺がん検診	20歳以上	胸部X線間接撮影
胃がん検診	35歳以上	胃部X線間接撮影(バリウム検査)
胃がんリスク検診	20歳以上 過去未受診者	血液検査 (ピロリ菌抗体検査、ペプシノゲン検査)
大腸がん検診	20歳以上	便潜血検査
肝炎ウイルス検診	40歳以上 過去未受診者	血液検査(B型肝炎、C型肝炎)
前立腺がん検診	50歳以上男性	血液検査(PSA測定)
乳がん検診	40歳以上女性	マンモグラフィ検査
骨粗しょう症検診	40歳以上女性	超音波踵骨測定

がん検診 無料対象 ①丹波篠山市国民健康保険加入者 ②70歳以上の方(令和7年3月31日現在)
③後期高齢者医療制度加入者 ④生活保護受給者 ⑤無料クーポン券対象者

今後の健診・検診日程

会場 丹南健康福祉センター
受付時間 8:30 ~ 11:30
申し込み方法 健康課まで電話でお申し込みください
申込期限 申し込み受け付けは各健診(検診)日の4週間前で終了します。ただし、定員になり次第、締め切ることがあります
申し込み・問い合わせ 健康課☎594-1117

日程	備考
8月30日(金)	マンモグラフィ検査あり(※)
9月20日(金)	マンモグラフィ検査あり(※)
10月 8日(火)	
11月18日(月)	
12月 4日(水)	マンモグラフィ検査あり(※)
令和7年 1月31日(金)	マンモグラフィ検査あり
2月 8日(土)	マンモグラフィ検査あり
2月 9日(日)	マンモグラフィ検査あり

(※)は定員に達したためマンモグラフィ検査の受け付けを終了しました。



東雲診療所所長
まつむらこうじ
松村浩司さん

早期発見のために定期的な健診(検診)を
生活習慣病には高血圧や脂質異常症、糖尿病などがあります。これらは、重症になるまで自覚症状がなく、気づかないまま放置すると、心筋梗塞や脳卒中など、命に関わる恐ろしい疾患を引き起こすことがあります。病気の発症を予防し、健康に生きるためには、健診を受診し、体の状態を把握することが大切です。
市の特定健診の受診率は残念ながら高いとはいえませんが、元々「元気がない」と思っている方ほど注意です。病気になる前に「早く受けていけばよかった」と後悔しないためにも、積極的に健診を受診してほしいと思います。
本市の主な死因の第1位は「がん」ですが、多くのがんは早期であれば治せる可能性が高く、恐れることはありません。早期発見のためにも検診を受診しましょう。



農都のめぐみ米とは

農都(のうと)とは、豊かな「農」の営みと実りを守り、育むまちのこと。日本一の「食と農のまち」をめざす、兵庫県丹波篠山市の理想の在り方です。そんな農村地帯で栽培されている丹波篠山 農都のめぐみ米は、自然環境にも、生きものにもやさしいお米。100年先まで守り継ぎたい大切なものを、みんなで育んでいくためのシンボルとなるお米です。

農都のめぐみ米 5つのポイント

- ① おいしさにこだわります。
- ② 生きもの、命を大切にします。
- ③ 水をきれいに守ります。
- ④ よりよい土づくりを行います。
- ⑤ 安心・安全を追求します。

学校給食100%を実現

2021年12月から、丹波篠山市内の全校園の学校給食すべての米飯(年間約50トン分)が「農都のめぐみ米」になりました。



農都のめぐみ農産物の 認証マークができました!



商標出願中です



「農都のめぐみ農産物認証」を受けるには？

兵庫県が以下の項目を審査し、認証する「ひょうご安心ブランド」を取得する必要があります。

- 農法
- 安全性(残留農薬)
- 安心感(生産履歴)

3戸以上の農家などの生産団体で申請できます。※集荷事業者との連携も可能です。

詳しくは、お問い合わせください。

問い合わせ 農都政策課 ☎552-1114

環境や生きものへの配慮の証

新たに創設する「農都のめぐみ農産物認証制度」は、まずお米からスタートします。下の3つの要件を満たして栽培されたお米を、市が「農都のめぐみ農産物(米)」に認証します。

認証を受けた農産物は、認証マークのステッカーをつけて販売することができます。また、インターネットや店先などで、「農都のめぐみ農産物認証を受けたお米です」「農都のめぐみ米」と表示したり、米袋に「農都のめぐみ米」と印刷したりして販売できます。この認証マークは、環境や生きものへの配慮の証です。

今後、市では、認証農産物のPRに努め、販路拡大のため、事業者や消費者へ認証制度と認証マークの周知を図ります。

市では、環境負荷の低減や生物多様性に配慮して市内でつくられた「農都のめぐみ農産物」を推進しています。

市内外の消費者に知っていただくため、農産物の認証マークをつくりました。

問い合わせ 農都政策課 ☎552-1114

農都のめぐみ米の

3つの特徴



カエルなど身近な生きものに目を向け、生物多様性の保全意識を高める

3 生きもの調査をする

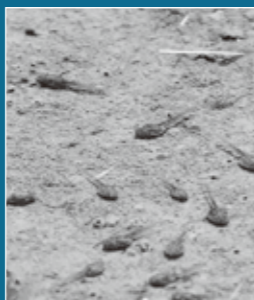

・オタマジャクシがカエルに成長したのを確認してから中干しをする
・田んぼ内に「江、堀上げ、水たまり」など、生きものの避難場所をつくる

2 田んぼの生きものに配慮する



化学肥料の窒素成分、農薬成分を兵庫県の地域慣行レベルの2分の1以下にする

1 化学肥料・農薬の使用を低減する



令和7年4月採用 丹波篠山市正規職員募集



1次試験 SPI3

8月26日(月)から9月15日(日)までの期間で受験会場 SPIテストセンター会場(オンライン会場含む)
※上記を利用できない方は市役所で受験可能です(平日のみ)。詳細は募集要項を確認ください。

2次試験 個別面接試験、実技試験(幼保職のみ)、体力試験(消防職のみ)

10月26日(土)・27日(日)・28日(月)のいずれか(詳細は2次試験受験者に通知します)

採用予定人数 事務職10人程度、その他若干名

申し込み

8月16日(金)まで(必着)

申込方法 郵送、持参、またはインターネット(下記二次元コードから)

※募集要項・申込書類は本庁舎・各支所もしくは市ホームページからご確認ください。

問い合わせ 総務課 ☎552-5113



募集職種

- A:事務職 (一般枠)** 昭和60年4月2日以降に生まれ、学校教育法による高等学校以上を卒業した人
- B:事務職 (高校生枠)** 学校教育法による高等学校に在学中で、令和7年3月卒業見込みの人
- C:事務職 (キャリア枠)** 昭和50年4月2日以降に生まれ、下記の全てに該当する人
①学校教育法による高等学校以上を卒業した人
②企業等において管理監督職(課長、係長、チームリーダー、マネージャー等名称は問わない)として3年以上の勤務経験がある人
- D:事務職 (障がい者枠)** 昭和60年4月2日以降に生まれ、学校教育法による高等学校・特別支援学校高等部以上を卒業、または令和7年3月卒業見込みで、障害者手帳等(身体障害者手帳、療育手帳、精神障害者保健福祉手帳のいずれか)の交付を受けている人

- E:保健師** 昭和60年4月2日以降に生まれ、保健師免許を有する人(※)
- F:幼保職** 昭和60年4月2日以降に生まれ、幼稚園教諭免許(一種または二種)と保育士資格の両方を有する人(※)
- G:消防職** 平成8年4月2日以降に生まれ、学校教育法による高等学校以上を卒業、または令和7年3月卒業見込みで、採用後に丹波篠山市内に居住可能な人
- H:看護職** 昭和55年4月2日以降に生まれ、学校教育法による高等学校以上を卒業した人で、看護師免許または准看護師資格を有する人(※)

※または令和7年3月31日までに取得見込みの人。

皆さんに会えるのを
楽しみにしています!



8月31日(土)まで

at
市内12カ所の直売所



参加店舗などは市ホームページをチェック!!

問い合わせ 農都政策課 ☎552-1114

丹波篠山直売所 スタンプラリー

2024年 6月15日(土)～8月31日(土)

なつやすみ
お楽しみ企画
開催!
(一部店舗)

スタンプ5個以上で
応募して当たる!

特賞 丹波篠山牛すきやき肉 10名様

賞品 直売所で使えるクーポン券 1,000円分 10名様

※全てのスタンプを集めると!

特別クーポン1枚の集積枚数が2倍に! 抽選にはずれた場合でも丹波篠山特産品をプレゼント!

※丹波篠山市地区スタンプラリー実行委員会
開催中、おひとり様1点以上ご購入・お食事につきスタンプ1つを捺印します



スタンプを集めて賞品を当てよう!

丹波篠山直売所 スタンプラリー

Stamp Rally

市内には、農家の皆さんが丹精込めて育てた野菜が並ぶ直売所が多く点在し、これらの直売所を巡るスタンプラリーが開催されています。

市内12カ所の直売所で農産物を購入することで押してもらえスタンプを集めて応募すると、抽選で丹波篠山牛すきやき肉などの賞品が当たります。

子ども向けのお楽しみ企画を実施している直売所もありますので、ご家族そろってお楽しみください。

※パンフレット兼スタンプ台紙は、各直売所や市役所などに設置しています。

スタンプラリーのルール

- ・各直売所で1人1点以上の購入・食事をして、スタンプを1つ押す
- ・スタンプを5個以上集めると、「丹波篠山牛すきやき肉」や直売所で利用できる1,000円分のクーポン券が当たる抽選に応募が可能
- ・全ての直売所のスタンプを集めると、抽選に外れても丹波篠山の特産品をプレゼント!

Luonto = 自然
自然を大切に、自分自身を大切に



神戸大学 多世代交流拠点サークル Luonto

活動内容 学生カフェ、地域食堂・子ども向けイベントの運営協力、地域交流、まちむら交流

ガッポラ

学生ボランティアが地域課題を解決!

丹波篠山には、地域が抱える課題に取り組む大学生たちがいます。彼らはゼミやサークルの活動として、地域の協力のもとさまざまな活動をされています。このコーナーでは、そんな学生の皆さんを紹介します。

問い合わせ 創造都市課 ☎552-5106

地域と学生のつながり

Luontoは、城南地区にある「アグリステーション丹波ささやま(以下アグリ)」で活動する神戸大学のサークルです。所属人数は37人、「多世代交流の拠点づくり」を目的に、アグリが行う地域食堂やイベントに協力しながら、学生カフェの開店をめざしています。

Luontoの設立は令和4年。大学の授業「実践農学入門」が城南地区で行われ、アグリが大好きになった学生が集まり立ち上げました。アグリの大代表理事西尾雅子さんは「温かい空気の中で学生の『やりたい』を全力でサポートしています。それが定着につながったのかも」と話します。

Luontoが「多世代交流の拠点づくり」に取り組む理由は、若い世代が比較的多い城南地区ですが、世代を超えた交流が少ないことから。そこで、交流拠点として学生が運営する「学生カフェ」を計画しました。現在は敷地内のスペースを改装し、カウンターのDIYやメニュー開発などをしながら、今年度中のオープンをめざしています。代表の安治さんは「地域の方に『次いつやるの?』と楽しみに思ってもらえる存在になりたい」と話しました。

地域食堂

子どもたちと一緒に料理して食べたり、敷地内の畑で野菜を収穫したりします。



学生カフェ「キッチンラボ」

キッチンや内装、看板などを地域の方に協力してもらいながらDIYしました。



看板メニュー
鶏ごぼうごはん

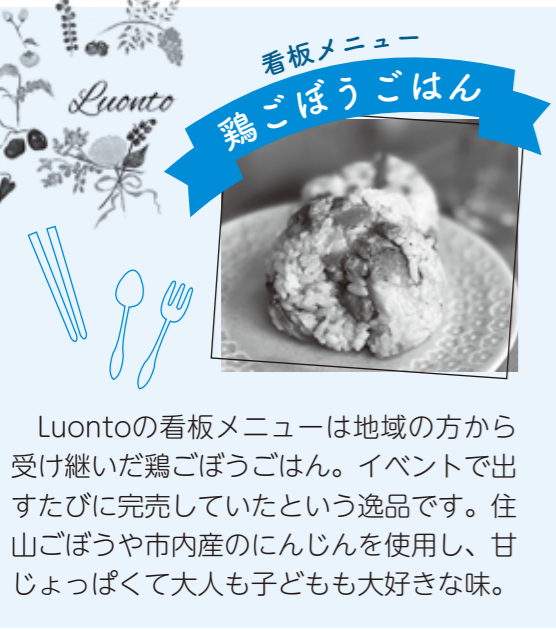

Luontoの看板メニューは地域の方から受け継いだ鶏ごぼうごはん。イベントで出すたびに完売していたという逸品です。住山ごぼうや市内産のにんじんを使用し、甘じょっぱくて大人も子どもも大好きな味。

地域の方への「恩返し」

代表 3回生 安治美緒さん

学生の声

農作業やDIYなど、いつも地域の方に支えてもらっているの、「恩返し」という意味でも学生カフェで交流の場を作りたいと思います。将来的には私たちだけでなく地域の方向土が積極的に交流する会にできたらうれしいです。

一緒にアグリを作り上げてくれる存在

代表理事 西尾雅子さん

地域の方の声

Luontoは、アグリの子分のような存在で、一緒にアグリを作り上げてくれる大切な存在です。大規模なイベントや地域食堂も彼らがいないと回れません。サポートしてくれる仲間として、精神的にもすごく助けられています。



丹波篠山黒枝豆を おいしく食べてもらうために

問い合わせ 農都政策課 ☎552-1114

梱包・発送

1 冷蔵宅配便などの利用

枝豆を収穫した後に冷蔵庫で冷やしてから輸送したり、冷蔵宅配便で輸送したりすると、鮮度を保つことができます。

2 鮮度保持袋の使用

「鮮度保持袋」を使うと袋内が低酸素、高二酸化炭素状態になり、鮮度を保つことができます。

8月中旬～
(一社)ウイズささやま
でも鮮度保持袋の購入が可能になります!
対象 市内の農業者
料金 2,400円/100枚

★(一社)ウイズささやま★
丹波篠山市民センター内
☎552-7373



枝豆などの野菜は、収穫後も生きて呼吸し生命を維持しています。枝豆の呼吸が多いと自身の栄養成分(しょ糖)などを消耗し、甘みが徐々に減っていきます。これを防ぐには低温に保つことや鮮度保持袋の使用によって枝豆の呼吸を抑えることが効果的です。

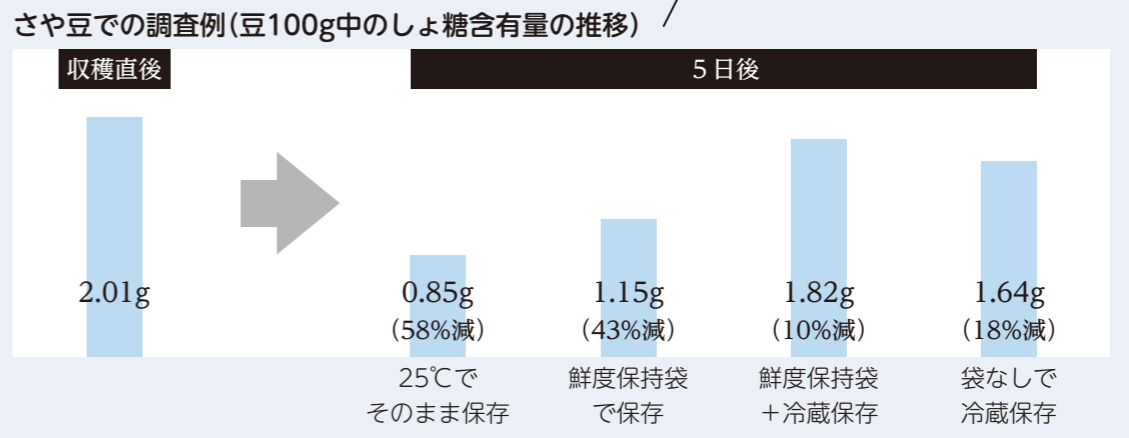

セミナー開催のお知らせ

農業遺産セミナー「灰小屋の魅力を探る」

市内に数多く残る「灰小屋」は循環型農業、丹波篠山の農業遺産のシンボルです。化学肥料の使用が進んだ近年では、灰小屋で灰肥料を作り使用する農業者が少なくなり、灰肥料の作り方、使い方や灰小屋修復の知恵や技術が失われつつあります。セミナーでは灰小屋で製造できる灰肥料の効果、建築物としての特徴を専門家から解説いただきます。

日時 8月24日(土) 13:30～16:00
場所 城東公民館 2階 大会議室
講師(予定) 森塚直樹さん(高知大学農学部教授)
畑中久美子さん(岐阜市立女子短期大学准教授)



今月のこんにちは市長室

市長が市政に対してのご意見やご要望をお聴きする場として開催しています。事前の申し込みは不要で、懇談会または1人15分程度の面談です。

とき 8月9日(金) 16:00~19:00
ところ 本庁舎3階 応接室
問い合わせ 秘書広報課 ☎552-5109

ふるさといちばん

市長の **HOT** とーく

丹波篠山の時代をつくろう



「丹波篠山国際博 日本の美しい農村、未来へ」300日前イベント！



2025年「大阪・関西万博」に合わせて開催する「丹波篠山国際博 日本の美しい農村、未来へ」の300日前イベント「300日前だヨ！全員集合」を6月5日にJR篠山口駅改札前で開催しました。

丹波篠山には、美味しい食べ物、文化芸術、自然環境、四季折々の美しい景観など世界に誇れる素晴らしい魅力がたくさんあります。国際博の期間中は、いつでも、どこでも丹波篠山市の魅力を実感いただけます。

この会議の中で、丹波篠山国際博の取り組みを小田垣実行委員長が堂々と発表されました。丹波篠山国際博では、世界に誇る資源を生かし今ある日常を磨いていくこと、丹波篠山の食や丹波焼など発信できる魅力を生かして持続的な地域の発展をめざしていること、それらを発信するために190団体参加のもとオール市民参加で取り組んでいることを紹介されました。



6月の神戸新聞のトップ記事で「外国人転入」が加速していることが報じられました。その中で「日本人の社会増」について書かれていました。それによると、昨年、兵庫県内で日本人の「社会増(転入者数から転出者数を差し引いた社会増減がプラスになっていること)」になっているのは明石市、尼崎市、西宮市、播磨町、稲美町、丹波篠山市、福崎町の7市だということです。いや、これはうれしいですね！勇気が出てきます。

先日、どなたかが日本のなかで「消滅可能性都市」の発表をされ、丹波篠山市は10年前にはこれに含まれていました。今回はこれからの脱却できていました。ここに選ばれていたらショックです。関係者は腹立たしく感じられたと思います。



令和7年3月2日(日)開催

第45回 丹波篠山ABCマラソン

ランナー募集

生涯にわたりスポーツに親しみましょう！

競技 フルマラソン(42.195km)、
リレーマラソン(2人で42.195km)
対象 2006年(平成18年)4月1日以前に生まれた方
申し込み

(1)丹波篠山市民
申し込み方法：①インターネットサイトから
(エントリー手数料別途)
②事務局窓口から(現金のみ)

申込期間：8月19日(月)~30日(金)

(2)一般(先着順)
申し込み方法：インターネットサイトから
(エントリー手数料別途)

申込期間：9月2日(月)~11月29日(金)

参加料 フルマラソン：1万円
リレーマラソン：1万2,000円(2人で)

ボランティアスタッフ募集

ランナーの皆さんをあたたく迎え、
ともに喜びと感動を分かち合しましょう！

対象 15歳以上(中学生を除く)
募集内容 走路安全員(選手走路、交通安全の確保)、給水係、駐車場係、荷物預かり係など

支給品 スタッフジャンパー、帽子、弁当
申込期間 8月5日(月)~11月15日(金)
申し込み 申込用紙に必要事項を記入の上、事務局(社会教育・文化財課)に提出

詳細は公式サイトに掲載しています。申し込み情報のほか、大会概要や交通規制などについても順次掲載していきますので、ぜひご覧ください。



問い合わせ 丹波篠山ABCマラソン事務局(社会教育・文化財課) ☎552-5769

大学連携でんしよばと

問い合わせ
神戸大学・丹波篠山市農村イノベーションラボ ☎506-6628
丹波篠山フィールドステーション ☎506-2366

起業・仕事づくりは **地域しごとサポートセンター丹波** にご相談ください！

身近な問題をビジネスで解決しよう！

相談無料 コミュニティビジネスの起業や運営の支援を通じて、持続可能な地域づくりをサポートします

私たちがサポートします！

- ・アイデア整理してほしい
- ・情報収集したい
- ・何を誰に相談したらいいかわからない
- ・何かヒントが欲しい
- ・もっと事業をよくしたい など…

まずはお気軽にご相談ください！
セミナー企画なども随時行っています。

▽しごサポHP



※(一社)丹波篠山キャピタルが、2024年度事業として県から補助金を受けて運営しています。

相談者の声：大居美紀子さん

パン教室の起業準備を進める中で壁にぶつかりましたが「しごサポ」に相談したところ、一人では考えつかないアイデアをもらい、事業計画を進めることができました。大変心強かったです。そして、5月21日に「パン教室 みつけ」をオープンできました！

受付時間 月・木・金 10:00~15:00
相談場所 JR篠山口駅内 神戸大学・丹波篠山市農村イノベーションラボ
運営 (一社)丹波篠山キャピタル ☎506-6628
cbsupport@tscapital.jp



補助金

待機児童対策遠距離通所補助金

子育て企画課 ☎552-0075

希望した園に入所できず、遠距離通所となった場合、距離に応じて補助金を交付します。

対象者
市内在住で遠距離通所(片道10km以上)する児童の保護者
※ほか要件あり。詳しくは市ホームページをご覧ください。

補助額
10km以上 = 1万6,000円、15km以上 = 2万4,000円、20km以上 = 3万2,000円、25km以上 = 4万円、30km以上 = 4万8,000円 ※月額支給額。



宿泊施設等おもてなしリフォーム補助金

商工観光課 ☎552-6907

観光客の滞在時間の延長や、宿泊客の増加につなげるため、市内の宿泊施設などの施設内整備・外観整備に補助をします。観光客を呼び込む魅力ある改修をお待ちしています。

対象
市内の宿泊施設、飲食店、小売店など観光客を対象にした事業所
申し込み方法
申込書(市ホームページ掲載)に必要事項を記入の上、上記へ提出



おもてなしの区分	施設内の環境整備	施設正面の外観整備
補助対象経費	外国人観光客の宿泊に配慮した改修、ユニバーサルデザイン化、トイレの洋式化、風呂などの水回りの改修、Wi-Fi整備、翻訳機、電子決済の導入、多言語表記のホームページ、パンフレットなど	屋根、壁面などの外観改修、のれんやベンチ、看板など外観を補完する装置など
補助額	補助対象経費の2分の1以内(上限30万円)	補助対象経費の2分の1以内(上限20万円)

住宅リフォーム助成(未当選者対象)二次募集開始

商工観光課 ☎552-0100

対象者
次の全てに該当する方
●これまで一度以上本助成金の抽選に応募し、当選(繰り上げ含む)されたことがない方
●市内在住で住民登録がある方
●助成対象住宅に居住し、その住宅を所有する方
●市税や市の各種融資の償還について滞納がない方

対象工事
次の全てに該当する住宅改修などの工事
●市内業者(市内に本社、本店を持つ)が施工する工事
●工事経費が20万円以上の工事
●助成金交付決定後(9月上旬ごろ)に着工し、令和7年3月31日までに実績報告ができる工事
※助成金交付決定前に着工または完了している工事、他の住宅助成制度などを受けている工事は対象外。

対象住宅
自らが住んでいる市内の持ち家
※これまで一度でも本助成金の交付を受けた住宅は対象外。

募集件数 30件
※辞退があれば落選者より繰り上げ当選。
申込期限 8月23日(金) ※消印有効。

補助額
助成対象となる工事経費の20%(上限10万円)

申し込み方法
往復はがきに住所、氏名、住宅の所有者、電話番号、工事内容・日程を記入して上記へ郵送(持ち込み不可)
※往復はがきの書き方は、広報5月号21ページ参考。



市職員の給与の状況を公表します

総務課 ☎552-5113

市職員の給与などの内容についてお知らせします。
市民の皆さんの信頼が得られるよう、公正で透明性の高い人事行政に取り組みます。
※国通知に基づき、直近の決算額と令和5年4月現在の状況を記載しています。

(1) 人件費の状況(令和4年度普通会計決算)

単位：千円

歳出額(A)	22,937,532
人件費(B)	4,863,668
人件費率(B/A)	21.2%
令和3年度の人件費率(参考)	20.3%

※人件費には、特別職(議員・各種委員を含む)に支給される給料や報酬を含みます。

(2) 職種別職員数の状況

単位：人

区分	令和元	令和2	令和3	令和4	令和5
事務職	315	312	313	310	311
幼保職	53	58	60	62	60
医師	3	2	3	3	3
看護師	4	5	5	5	5
保健師	14	14	14	14	14
消防職	64	67	63	68	67
技能労務職	8	7	7	7	6
計	461	465	465	469	466

※幼保職、技能労務職(運転員)は、退職者の不補充により減少しています。また、消防職は、前年度の欠員調整により減少しています。

(3) 職員の平均給料などの状況(令和5年4月現在)

	平均給料月額	平均給与月額	平均年齢
一般行政職	32万6,833円	38万6,417円	42.8歳
技能労務職	25万408円	27万4,027円	50.7歳

※「平均給与月額」とは、給料月額と毎月支払われる諸手当額を合計したものの平均額です。

(4) 一般行政職の初任給月額の状況(令和5年4月現在)

区分	丹波篠山市	兵庫県	国
大学卒	18万5,200円	19万1,700円	18万5,200円
高校卒	15万8,900円	15万8,900円	15万4,600円

人事行政の運営状況について、詳しくは市ホームページで公表しています。



(5) 職員手当の状況(令和5年4月現在)

① 期末・勤勉手当(賞与)

区分	期末手当	勤勉手当
6月期	1.2月分	1.0月分
12月期	1.2月分	1.0月分
計	2.4月分	2.0月分

※職階による加算があります。
※人事評価の結果を勤勉手当に反映しています。

② その他の手当

区分	内容など
扶養手当	配偶者 6,500円 子 1万円 父母など 6,500円 16～22歳の特定期間加算 5,000円
住居手当	家賃支払者 家賃額に応じて 最高2万8,000円
通勤手当	(1)交通機関利用者 実費支給 最高限度額5万5,000円 (2)自家用車等利用者 距離に応じて 2,500円～3万1,600円
管理職手当	部長 7万円 次長 5万円 課長 4万円 副課長 3万5,000円

※上記のほか、時間外勤務手当や特殊勤務手当などがあります。

(6) 特別職などの給料・報酬の状況(令和5年4月現在)

区分	現に支給している給料月額など(削減後)	条例に定める給料月額など
給料	市長 58万5,900円	83万7,000円
	副市長 59万9,400円	66万6,000円
	教育長 55万800円	61万2,000円
報酬	議長 47万5,000円	47万5,000円
	副議長 38万5,000円	38万5,000円
	議員 35万円	35万円
期末手当	市長 年3.52月分相当	年4.4月分相当
	副市長 年4.4月分相当	年4.4月分相当
	教育長 年4.4月分相当	年4.4月分相当
	議長 副議長 議員 年4.4月分相当	年4.4月分相当

※市長の給料月額が30%、期末手当は20%削減しています。
※副市長および教育長の給料月額は10%削減しています。

税務課からのお知らせ

税務課 ☎552-5306

軽自動車などの手続きはお早めに



軽自動車税は4月1日時点の所有者に課税され、この時点で廃車手続きができていなければ、1年分課税されることになります。現在登録されている軽自動車などの名義変更・廃車・譲渡、または盗難による紛失をされた場合は、直ちに手続きをお願いします。

また、原動機付自転車や農耕作業用自動車など(トラクター、コンバイン、乗用田植機等)についての手続きもお早めをお願いします。

車種	手続き場所・問い合わせ
1 原動機付自転車(125cc以下) 小型特殊自動車	税務課または各支所 ☎552-5306
2 軽自動車(二輪) 二輪の小型自動車	神戸運輸監理部兵庫陸運部 ☎050-5540-2066 神戸市東灘区魚崎浜町34-2
3 軽自動車(三輪・四輪)	軽自動車検査協会兵庫事務所 ☎050-3816-1847 神戸市東灘区御影本町1丁目5-5
4 上記の2、3について右記でも手続きを代行しています	丹波篠山自家用自動車協会 ☎552-0644 沢田甲120番地

新築・増築家屋の調査にご協力ください



忘れていませんか?

1月2日から令和7年1月1日までに家屋(建物)を新築または増築された場合、令和7年度から固定資産税が課税されます。

この課税の基礎となる家屋評価は、税務課職員が訪問して行います。該当者には、事前に訪問予定日時を連絡しますので、ご協力をお願いします。

なお、調査のため訪問する職員は、必ず「丹波篠山市職員証」および「丹波篠山市固定資産評価補助員証」を携帯しています。不審に思われたときは、提示を求め確認していただくか、上記へ連絡してください。

以下の場合には申告が必要です

- ・家屋(建物)の一部または全部を取り壊した場合
→「家屋取り壊し申告書」の提出が必要(提出がない場合、翌年度以降も課税されることがあります)
- ・建築確認申請の必要がない家屋(建物)を新築または増築した場合
→「家屋新増築申告書」の提出が必要

※各申告書は、上記および各支所に備えています。また、市ホームページにも掲載しています。



指定ごみ袋のデザイン変更について

市民衛生課 ☎552-6253

令和6年6月販売分から、指定ごみ袋のデザインが変わりました。新しいデザインではイラストを採用し、正しいごみの出し方が視覚的に分かりやすくなりました。また、二次元コードを読み取ることでごみの分別方法を調べることができます。



イラスト例



国民健康保険税率が変わります～納期内納付にご協力ください～

医療保険課 ☎552-7103

近年、高齢化が一層進み、医療費も年々増加する傾向にあります。国民健康保険税は医療費の支出財源になっており、増加する医療費に伴う保険税の上昇を抑制するため、基金を一部取り崩し、税率を決定しました。しかし、増え続ける医療費に歯止めをかけ、皆さんの税負担を増やさないためにも、まず「かかりつけ医」を持ち、日頃から健康管理に努めましょう。

40歳以上の方は、がん、心臓病、脳卒中、糖尿病などの生活習慣病を早期発見するためにも特定健診などを受診し、健康づくりに役立てましょう。

令和6年度 国民健康保険税の税率

		医療分	後期高齢者支援金分	介護分
所得割	課税所得金額(※) ×	7.08%	2.94%	2.62%
均等割	被保険者数 ×	2万7,600円	1万1,520円	1万2,360円
平等割	1世帯当たり	1万9,560円	7,560円	6,000円
保険税額(年額)	最高限度額	65万円	24万円	17万円

(※)課税所得金額とは、収入から必要経費、給与所得控除、公的年金控除などを差し引いた所得(その他の所得控除を差し引く前)から基礎控除43万円を引いた金額です。

納め忘れのない
口座振替が便利です!

納付方法について

- 普通徴収 納付書・口座振替で納付する方法(年8回)
- 特別徴収 年金から天引きされる納付方法(年6回)
※65歳から74歳までの世帯主で加入者全員が65歳以上の世帯のみ。

○以下の減免措置があります

- ・後期高齢者医療制度関連の保険税減免措置
 - ・非自発的失業者への軽減措置
 - ・産前産後期間にかかる減免措置
- ※詳しくは上記へお問い合わせください。

国民健康保険は私たちの生活を支える大切な制度で、納められた保険税が国民健康保険の制度を支えています。

国民健康保険被保険者証(保険証)を送付しました

医療保険課 ☎552-7103

新しい国民健康保険被保険者証(以下、保険証)(水色)を、7月中旬に簡易書留郵便で送付しています。

現在使用されている保険証(黄緑色)は、8月1日以降は使用できません。期限の切れた保険証は、ご自身で破棄していただくか、上記または各支所へ返却してください。

○高齢受給者証が一体となっています

70歳から74歳までの方には、保険証と高齢受給者証が一体となっている被保険者証兼高齢受給者証を送付しています。

重要 ◎12月2日から現行の保険証は交付されません
今回お送りした保険証は令和7年7月31日まで有効です。以降はマイナ保険証をご利用ください。なお、保険証利用登録がされたマイナンバーカードを保有していない方には、「資格確認書」が交付され、引き続き、医療を受けることができます。

◎転居や他の保険に加入した場合は?

住所変更や世帯主の変更、国民健康保険の加入・脱退(喪失)などの異動があった場合、届け出が必要です。加入の届け出が遅れた場合でも、資格取得の事由が発生した日にさかのぼって加入することになりますのでご注意ください。

パブリック
コメント

丹波篠山市景観計画の変更(案)に対する意見募集

地域計画課 ☎552-1118

Q & A

Q. 景観計画ってなに？

A. 景観法に基づき景観行政団体が定める「良好な景観の形成に関する計画」のことです。丹波篠山市は、景観行政団体となり、「丹波篠山市景観計画」を策定しています。

Q. なぜ変更するの？

A. 旧街道沿いに残る歴史的な町並みを保全し、それらを生かした景観形成を図るため、町並みの残る旧街道沿いを歴史街道として「歴史地区」に指定し、より一層町並みと調和した景観形成を進めるためです。

募集期間：8月1日(木)～30日(金)

◎歴史地区に位置付ける区域

小野新地区、波々伯部地区(辻、小中、宮ノ前、井ノ上、上宿)、八上地区(八上上、八上内、八上下)、宮田地区、追入地区、古市地区(古市、波賀野新田)

◎歴史地区に指定された場合

- ①建築など(新築、増築、改築、外観の変更等)にあたり、市へ届け出が必要
- ②新たに定める景観ルール(建築物等の形態、意匠、色彩などのルール)が適用される
- ③景観ルールに沿って周囲の町並みと調和する場合、修景助成を受けることができる

★計画(案)は上記、各支所、市ホームページで閲覧できます。

提出方法

任意の様式に意見、住所、氏名を記入の上、右記に提出、または担当課まで持参

メール chiiikeikaku_div@city.sasayama.hyogo.jp

FAX 552-0619

郵送 〒669-2397 丹波篠山市北新町41 地域計画課あて

令和6年度 明るい選挙啓発ポスターコンクール作品の募集

選挙管理委員会事務局 ☎552-5116

市では、将来の有権者である児童・生徒の皆さんに政治や選挙に対する関心を深めてもらうとともに、明るい選挙に役立てるため、明るい選挙啓発ポスターコンクールを毎年実施しています。応募いただいた作品は一定期間、市内公共施設などで展示予定です。

対象

市内の小・中学校、高等学校の児童および生徒

画用紙の大きさ 四ツ切、または八ツ切

申込期限 9月6日(金)

申し込み方法

応募票(市ホームページ掲載)を作品の裏面右下に貼り付けし、各学校を経由して上記へ提出

その他

入賞者は公表します。また、入賞作品のうち優秀なもの、市の明るい選挙推進活動に使用します。



申し込み



家族・少人数で貸切ウェディング
篠山城下町ホテルNIPPONIA

TEL 0120-210-289

6名様～
1棟貸切

篠山美食材
フレンチ

〒669-2342 兵庫県丹波篠山市西町25番地

篠山 結婚式

委員募集

手話施策推進委員会委員

社会福祉課 ☎552-7102

市は、平成27年4月から「丹波篠山市みんなの手話言語条例」を施行しています。条例に基づき手話施策を推進するための方針および実施方法について審議いただく委員を募集します。

任期 10月から2年間(年2・3回の会議)

対象 市内在住、在勤、在学、活動または事業をしている18歳以上(4月1日現在)の方

定員 2人 報酬 4,000円/日

申込期間

7月22日(月)～8月15日(木) 17:00

申し込み方法

上記および各支所に備え付けの申込書(市ホームページ掲載)と、小論文「あなたが考える手話の普及について」(800字程度、任意の様式)を上記へ提出

丹波篠山市男女共同参画審議会委員 男女共同参画センター「フィフティ」☎552-1511

任期 10月から2年間

対象 市内在住、在勤または在学の18歳以上(4月1日現在)で、意欲と調査審議に必要な知識のある方

定員 2人

報酬 4,000円/日

申込期限 8月19日(月)【必着】

申し込み方法

上記や市役所、各支所に備え付けの申込書(市ホームページ掲載)と小論文「丹波篠山市の男女共同参画と女性活躍について」(800字程度、任意の様式)を上記または人権推進課に提出または郵送

マイナンバーカードはもうお持ちですか？

市民課 ☎552-3100

マイナンバーカードはいつでも申請ができますが、お手元にカードが届くまで1カ月程度かかります。そのため、カードの申請はお早めをお願いします。詳しくは上記までお問い合わせください。

マイナンバーカードの受け取りについて

マイナンバーカードの受け取りには、本人確認書類など必要な書類があります。あらかじめ市ホームページで必要な書類を確かめ、準備のうえ、受け取り場所へお越しください。



市ホームページ

マイナンバーカードの有効期限について

マイナンバーカードの有効期限はカードに印刷されており、有効期限を迎える3カ月前に、地方公共団体情報システム機構から「有効期限通知書」が手元に届きます。申請から新たなカードが届くまで1カ月程度かかるため、有効期限通知書が届いた方は、早めの申請をお願いします。



J-LIS

9月1日(日)
13:30～15:30

環境推進大会を開催します

市民衛生課 ☎552-6253

気象予報士の正木明^{まさき あきら}さんを招き、地球温暖化や気候変動危機、生物多様性などについて分かりやすくお話ししていただきます。また、長年にわたり環境委員を務め、地域の環境美化などのリーダーとして活躍された方に表彰を行います。どなたでもご参加ください。

場所 四季の森生涯学習センター 多目的ホール

内容 丹波篠山市環境推進協議会会長表彰、特別講演



正木明さん(気象予報士・防災士)

朝日放送「おはよう朝日です」などに出演。気候変動問題や防災についても発信、活動中。2022年から、子どもたちに向けた気候変動に関する出張授業プロジェクト「地球ラボ」で各地を回っている。



★☆☆ 催し ☆☆☆

平和ポスター展・平和の本コーナー
人権推進課☎552-6926

【平和ポスター展】
日 7月29日(月)～8月9日(金) 場 市役所本庁舎
【平和の本コーナー】
日 8月1日(木)～15日(木) 場 中央図書館

子育てなんでも相談プラザ
子育て企画課☎552-0075

子育てに関する悩みに、丹波篠山市児童発達支援センターの専門職員が相談に応じます。

日付	時間	場所
8月 6日(火)	9:30～12:30	たんなん子育てふれあいセンター
9月10日(火)	13:30～16:30	味間認定こども園
10月15日(火)	13:30～16:30	こんだ認定こども園
11月 7日(木)	9:30～12:30	ささやま子育てふれあいセンター
12月 5日(木)	13:30～16:30	たき認定こども園
令和7年 1月21日(火)	9:30～12:30	味間認定こども園
2月20日(木)	13:30～16:30	にしき子育てふれあいセンター

対 市内在住で0～5歳の子どもがいる保護者
期 各日1週間前

体力測定会
社会教育・文化財課☎552-5769

日 9月7日(土)
時間 13:00～14:30、15:00～16:30
場 丹波篠山総合スポーツセンター
内 握力、上体起こし、長座体前屈などで体力年齢を測定
※体力年齢の判定対象は20～64歳。
持ち物 体育館シューズ、運動できる服装、飲み物
※当日の健康状態チェックの結果、参加いただけない場合があります。

デカンショ踊り披露・レクチャー
青山歴史村☎552-0056

¥ 大人300円、高校・大学生200円、小・中学生100円
※入館料が必要です。

【デカンショ節保存会によるデカンショ踊り披露】

日 8月15日(木)
※時間は上記へお問い合わせください。

【デカンショ踊りレクチャー】

日 8月16日(金) 14:00～16:00

丹波篠山デカンショ館夜間無料開館

日 8月15日(木)・16日(金) 時間 17:00～22:00

第49回 篠山春日能
社会教育・文化財課☎552-5792/
篠山能楽資料館☎552-3513

日 9月22日(日) 11:00開場、13:30開演

場 春日神社能舞台 ※荒天の場合、田園交響ホール。
演目/演者 能 羽衣/大槻文藏(人間国宝)

能 狂言 千鳥/茂山千五郎

能 狸々乱/梅若志長、梅若紀長

¥ A席 6,000円(当日6,500円)、

B席 5,500円(当日6,000円)、

C席 5,000円(当日5,500円)、

自由席(一般) 4,500円(当日5,000円)、

自由席(高大生) 2,000円(当日同額)

前売り券販売 篠山観光案内所、篠山能楽資料館、ローソ

ンチケット(Lコード52192)

ひょうご出会いサポートセンター
出張登録・相談会

ひょうご出会いサポートセンター☎050-1790-2805

(月・木・金12:30～19:30、土・日10:00～17:00)

参加は本人に限ります。予約が必要です。

日 8月31日(土) 11:30～16:30

場 丹波篠山市民センター

対 結婚を希望する独身の方

申 右記二次元コードから



※予約受付中

募集

赤ちゃんの駅登録施設
子育て企画課☎552-0075

授乳やおむつ交換などができる「赤ちゃんの駅」として登録する施設を募集します。

対 市内の民間施設および公共施設で、授乳の場またはおむつ替えの場が提供でき、衛生面と安全面に配慮された施設

※赤ちゃんの駅設置事業補助金があります。詳しくは市ホームページをご覧ください。



市営・県営住宅入居者
地域計画課☎552-1118

入居可能時期は11月です。申込者多数の場合は抽選になります。

募集団地 ①今田団地(今田町今田)、西岡屋団地(西岡屋)、かすが団地(本郷) ②篠山吹上鉄筋(吹上)、篠山糯ヶ坪住宅(糯ヶ坪)、篠山乾新町鉄筋(乾新町)

家賃 ①1万9,300円～5万4,000円 ②2万1,200円～5万6,700円

期 8月13日(火)～16日(金)

申 上記および各支所に備え付けの申込書、公開抽選会参加者届出書を提出 ※郵送不可。

【随時募集】8月1日(木)9時から先着順で、しゃくなげ団地入居者の申し込みを受け付けます。

「ふるさと創生奨学生」事前予約受け付け開始
教育総務課☎552-5709

対 中学校または特別支援学校中学部3年生(令和7年高等学校などへの進学予定者)

奨学金の貸与額 国公立=年間12万円、私立=年間24万円

期 9月13日(金)

申 上記備え付けの申込書(市ホームページ掲載)を提出

身体障がい者社会学級の参加者
社会教育・文化財課☎552-5769

【丹波青い鳥学級】日 7月～12月(全5回予定)

場 氷上住民センターほか 対 視覚に障がいのある方

【丹波くすの木学級】日 8月～12月(全4回予定)

場 丹波篠山市民センターほか

対 聴覚や言語に障がいのある方

★介助・手話・要約筆記などのボランティアも募集!

※詳しくは上記へお問い合わせください。

「丹波篠山の家～オーナー体験談～」参加者
(一社) TSUMUGI☎090-6382-6386/
地域計画課☎552-1118

丹波篠山での生活や住宅購入談など、Zoomでオーナーの生の声を聞けるセミナーです。

日 8月9日(金) 19:00～

定 10組(先着順)

申 info@noie.sasayama.jp宛てにメール

工作体験「はりこねこ」作り 参加者
兵庫県動物愛護センター☎06-6432-4599

日 8月20日(火)・25日(日) 時間 13:30～15:30

場 上記 内 張り子制作、猫に関するクイズなど

対 小学生とその保護者

定 各日10組(先着順)

持ち物 タオル、はさみ、汚れてもよい服装、飲み物(あれば台つきゼロハンテープ、折り紙や和紙など)

期 8月14日(水) 申 上記に電話

中川智子さんによる「ちょこっと相談」参加者
男女共同参画センター「フィフティ」☎552-1511

子育てや家族のことなど、気軽にお話ししませんか。

日 8月21日(水)・30日(金)、9月18日(水)・27日(金)

時間 ①13:00～13:50 ②14:30～15:20

場 上記 定 各回1人(グループは3人)

申 上記へ電話

※詳しくは市ホームページをご覧ください。

広告 女性のためのマネーセミナー

【開催日】8/24(日) 【開催日】8/18(土)・22(木)
【会場】丹波篠山市民センター【会場】三田市商工会館206

研修室2 (丹波篠山市黒岡191) (三田市天神1丁目5-3)

セミナーのお申込み
●お電話からは…①開催日②お名前③参加人数④年代⑤お電話番号をお伝えください。
●田嶋ファイナンシャルオフィスのHPからは…お問い合わせよりメッセージにマネーセミナーと入力して、上記①②③④⑤を明記の上お申し込みください。後ほどご連絡いたします。
●金融機関の方や情報収集など、本セミナー目的以外のご参加はお断りいたします。

受付時間 平日(月～金) 9:00～17:00 (HPからお申込み)

田嶋ファイナンシャルオフィス
Tel. 079-559-0331
www.tashima-financial.com
三田市天神1丁目5-33 三田市商工会館206

話題のつみたてNISA、今からNISAで投資信託を買ってみたい始めてはいるけどホントにこれでいいの? 老後資金や退職金の運用、教育費が気になる方へ! お金の学びは人生の選択肢を広げ自分らしく生きるに繋がるために

【時間】全日10:00～11:50
【定員】各10名 (パートナー参加もOK)
【講師】ファイナンシャルプランナー 田嶋正弘

広告

地域包括ケアシステムを紀洋会のネットワークで
医療と介護で地域のみなさまをサポートいたします

市内全域をカバーしています

事業所

岡本病院 13診療科・透析センター
「ふきの郷」 介護医療院 入所施設
グリーンリーフ 介護付き有料老人ホームが誕生します。
咲楽荘 介護老人保健施設 入所・通所リハ・ショート・訪問リハ

短時間リハビリ専科
通いでリハビリ(送迎付) 午前中:短時間

ご相談は… 医療 079-594-1616 介護 079-590-2121

訪問看護
看護小規模多機能
小規模多機能・グループホーム
通所介護・居宅介護

日=とき、場=ところ、内=内容、講=講師、対=対象、定=定員、¥=参加費、期=申込期限・期間、申=申し込み方法、問=問い合わせ、HP=ホームページ



特集 情報ピックアップ タウントップニュース HOTとく 市政リーダー インフォメーション 施設情報 相談 はぐくみ 街かどリポート 栄光輝く まちの話

「環境報告書」を発行しました 農村環境課☎552-5013

令和5年度の環境施策の取り組み状況をまとめた「環境報告書」を発行しました。市ホームページで公開しているほか、上記、各支所、中央図書館でご覧いただけます。

丹波篠山市自治会長会火災見舞金報告 地域振興課☎552-5112

丹波篠山市自治会長会では、火災で住居を全焼された方に火災見舞金をお渡ししています。去る2月10日に、泉で対象となる火災が発生したことから、被災者の方に総額113万8,800円をお渡ししました。皆様のご協力ありがとうございました。

人権擁護委員が選任されました 神戸地方法務局柏原支局☎0795-72-0176

7月1日付けで、新たに寺本秀代さんが法務大臣から人権擁護委員に委嘱されました。



寺本秀代さん

人権擁護委員は、基本的人権を擁護するため、啓発活動や人権相談などを行っています。人権問題、家庭不和、近隣とのめめ事などでお悩みの方は、人権相談(31ページ)へお越しください。相談は無料で、秘密は固く守ります。

自衛隊一般曹候補生・自衛官候補生採用試験 自衛隊兵庫地方協力本部柏原地域事務所 ☎0795-72-1949

- 対** 18歳以上33歳未満の日本国籍を有する男女
- 場** 兵庫県内 **採用時期** 令和7年3月下旬～4月上旬
※採用時期は、その他に設定する場合があります。
- 【一般曹候補生】** **日** 一次=9月14日(土)～18日(水)
二次=10月12日(土)～15日(火)
- 内** 一次=筆記試験・適性検査 二次=口述試験・身体検査 **期** 9月3日(火)
- 【自衛官候補生】** **日** 8月下旬、9月中旬、11月上旬、12月上旬、1月中旬、2月中旬 **内** 筆記試験・口述試験・適性検査・身体検査 **期** 令和7年2月13日(木)

明治28年創業 地域密着 まかせて安心 **【広告】**

新畳・表替え
障子・アミ戸・襖の張替え

※畳・障子・アミ戸・襖のお悩み解決!をお手伝いします。
※畳はカラッと爽快 乾燥も可能です。

(土・日・祝日も営業)
広瀬たたみ店 079-595-0535
丹波篠山市真南条中540

ゆとりある学校生活にご協力ください 学校教育課☎552-5653

児童・生徒のゆとりある生活の確保や教職員のワーク・ライフ・バランスを図るため、市内全学校で次の通り実施しています。また、**部活動の地域移行や地域との連携**も進めています。皆様のご理解とご協力をお願いします。

内 容	日 程・時 間
教職員定時退勤日	週1日以上
ノ一部活デー(中学校)	平日週1日以上、土日のいずれか1日以上
電話の音声メッセージによる対応	平日の勤務時間外および土日祝日・年末年始・学校閉庁日

※実施日・時刻は、各学校で設定しています。

夏季休業期間および学校園閉庁日のお知らせ 学校教育課☎552-5653/保育教育課☎552-1115

対 象	期 間
小学校・中学校・特別支援学校	7月20日(土)～8月28日(水) 40日間
幼稚園	7月20日(土)～9月1日(日) 44日間

※8月10日(土)から15日(木)までは、学校園閉庁日(認定こども園を除く)のため、緊急の連絡は平日=上記担当課、休日(平日の夜間含む)=市役所(☎552-6054)までご連絡ください。

就学義務猶予免除者等中学校卒業程度認定試験 学校教育課☎552-5653

日 10月17日(木)
※受験案内については、上記へお問い合わせください。

農地パトロールを実施します 農業委員会事務局☎552-6909

8月1日(木)から9日(金)まで農地パトロールを実施予定です。地域の農地利用の確認や、遊休農地の実態把握と発生防止・解消、違反転用発生防止・早期発見が目的です。不在中農地に入ったり、撮影をしたりすることがありますが、ご理解ご協力をお願いします。

8月21日(水)～27日(火)
こどもの人権に関する悩みをご相談ください
～全国一斉「こどもの人権相談」強化週間～
神戸地方法務局人権擁護課☎078-392-1821

時間 平日=8:30～19:00、土日=10:00～17:00
相談先 ☎0120-007-110 ※相談は無料、秘密厳守。
相談員 人権擁護委員、法務局職員

上下水道

宅内漏水にご注意ください 経営企画課☎552-5094/水道料金コーナー☎552-1701

漏水は、少量でも毎日となると大変な量になり、お客様の料金負担も大きくなります。宅内の蛇口を全て閉めた状態で、水道メーターの中にあるパイロット(銀色のコマ)が少しでも回っている場合は、宅内で漏水している可能性があります。宅内漏水が発生している場合は修理や料金の軽減制度の案内を市ホームページに掲載していますので、ご確認ください。水道料金コーナーへお問い合わせください。あわせて、地域の無人施設の確認もお願いします。

封水の点検をお願いします 下水道課☎552-5062

封水とは、排水管と衛生器具の間のトラップというところにためられている水のことで、よく目にするトラップは、洗面台などの下にあるSトラップです。トラップに水をためることで排水管からの臭いや虫の侵入を防ぐことができますが、長い間使っていない排水設備では、封水が蒸発して臭いの原因になります。そのため、使っていない排水設備に水を流すなど、定期的な点検をお願いします。

お知らせ

児童扶養手当・特別児童扶養手当について 社会福祉課☎552-7101

市から案内が届いた方で、届けの提出がない場合は、手当てが受けられなくなるため、必ず期限内に届け出を行ってください。★上記窓口へご提出ください。

対象者	提出物	提出期間
児童扶養手当の認定を受けている方	現況届	8月1日(木)～30日(金)
特別児童扶養手当の認定を受けている方	所得状況届	8月9日(金)～9月11日(水)

募 集

「フィフティ」連続ミニ講座 参加者 第3回「国会よもやまばなし」

男女共同参画センター「フィフティ」☎552-1511
国会議員として活躍された中川智子さんに、国会のいろいろなお話をさせていただきます。
日 8月23日(金) 13:30～15:30
場 丹波篠山市民センター
定 30人(先着順) **申** 上記へ電話

丹波篠山観光ガイド養成講座 受講生 (一社)丹波篠山市観光協会☎506-1535、FAX552-3561/ 商工観光課☎552-6907

丹波篠山の観光客に楽しい時間を提供するボランティアガイドを養成する講座です。
日 9月14日・21日、10月26日、11月9日、12月14日
※全て土曜日の開催で、全5回。
場 丹波篠山市観光協会 **内** 丹波篠山の歴史・文化などの基礎知識、現地研修 **対** 市内在住の方
講 ディスカバーささやまグループ 現役ガイド
定 10人(先着順) **料** 1,000円 **期** 8月23日(金)
申 名前・年齢・住所・電話番号を記入し、(一社)丹波篠山市観光協会にFAX

日本の文化体験フェスティバル参加者 丹波の森公苑☎0795-72-5170

柔道・書道・彫刻・太鼓・民謡などの体験コーナーのほか、日本舞踊や雅楽のステージもあります。
日 8月3日(土) 12:00～16:00 **場** 上記
定 体験コーナーによって人数制限あり
料 体験コーナーによって材料費などが必要

「調整給付金」専用コールセンター設置

7月号でお知らせした調整給付金について、専用のコールセンターを設置しましたので、ご活用ください。
問 コールセンター☎0120-501-657

【広告】
「準中型免許」取得モニターにご協力をお願いします

【準中型免許】の指定前教習を行います。モニターでの取得はとってもおすすめです。詳しい内容は右の二次元コードから!!

Mランド丹波ささ山校(篠山自動車教習所) ☎079-552-0815
info@sasayama-ds.com

日=とき、場=ところ、内=内容、講=講師、対=対象、定=定員、料=参加費、期=申込期限・期間、申=申し込み方法、問=問い合わせ、HP=ホームページ



暮らしの情報版

ごみのこと

・清掃センターへの休日のごみの持ち込み

清掃センター ☎596-0844

日 8月12日(月・祝)
9:00 ~ 11:45、13:00 ~ 16:00

・粗大ごみの戸別収集(第2水曜日)

市民衛生課 ☎552-6253

収集日 8月14日(水) 手数料 1,100円
※8月9日(金) 17時までに市民衛生課、各支所まで申し込み。

・資源ごみの拠点回収(第2水曜日)

市民衛生課 ☎552-6253

8月14日(水) 7:00 ~ 10:00
場 市役所第2庁舎前、各支所前、清掃センター(8:30 ~ 10:00)

※雑がみも回収します。

★新聞紙・雑誌・段ボールなどはそれぞれひもでしばってください。

証明書の発行など

市民課 ☎552-5242

・日曜窓口(毎月最終日曜日)

8月25日(日) 8:30 ~ 12:00

・時間外延長窓口

日 毎週火曜日(開庁日のみ) 17:15 ~ 19:00

今月の納税

税務課 ☎552-6927

8月は、市県民税(2期)・国民健康保険税(2期)を納める月です。

納期限は9月2日(月)です。
納期内納付にご協力ください。

市税などの納付には、便利な口座振替やコンビニ払い・スマートフォンのアプリ決済をご利用ください。



Table with 2 columns: Category (人口, 女性, 男性, 世帯数) and Data (令和6年6月末現在(前月比))

みんなのひろば

掲載を希望する方は、秘書広報課 ☎552-6160までお問い合わせください

市内団体や市民の皆さんに情報発信の場を提供し、情報交換を図るためのコーナーです。このひろばを利用して、市民の皆さんの交流が深まると嬉しいです。

開催

サタディミュージックカフェ

日 8月3日(土) 10:00 ~ 15:30

場 丹波篠山市民センター

料 ワンドリンク400円

~第1部~ 10:00 ~ 11:00

HAPPY SMILE ensemble ~ハピスマ~

「音楽で笑顔の花を咲かせましょう」を合言葉に活動する社会人バンドのコンサートです。

~第2部~ 14:30 ~ 15:30

たきブックス文化倶楽部

沖縄三線部の唄と三線を聞き、ぜひ沖縄の風を感じてください。

問 丹波篠山市民プラザ ☎552-0001

「カラフルばる〜ん」勉強会

障がいのある人たちのことをもっと知るための勉強会です。

時間 13:30 ~ 15:00

場 丹南健康福祉センター

対 知的・発達障がいのある方と関わりのある方

第1回

日 8月5日(月)

講 山中信彦さん(一般社団法人みずほの家)

第2回

日 9月5日(木)

講 青山翔太さん(兵庫県社会福祉事業団 丹南精明園)

第3回

日 11月7日(木)

講 奥平綾子さん(株式会社おめめどう)

問 カラフルばる〜ん事務局手をつなぐ育成会(丹波篠山市社会福祉協議会) ☎590-1112

第6回 丹波篠山市場まつり【軽トラ市】

市場出荷者の新鮮野菜やクラフト品、市内事業者さんなどのテイクアウト品が並びます。「模擬せり」は11時から!ぜひ、お越しください。

日 8月10日(土) 9:00 ~ 13:00

場 丹波篠山市場

問 (一社)丹波篠山市場 ☎090-8535-5518(事務局)

丹波篠山文化顕彰会8月例会

社寺彫刻入門一澤田八幡神社の中井権次一統の彫刻を中心に一

日 8月31日(土) 10:00 ~ 12:30

場 玉水会館 料 ¥500円

講 山内順子さん(丹波市文化財保護審議会委員)

問 丹波篠山文化顕彰会 ☎080-5706-2570(今井)



消費生活センターからのお知らせ

消費生活センター ☎552-1186

令和5年度消費生活相談まとめ

令和5年度の丹波篠山市の消費生活相談件数は234件と、昨年度から36件少ない相談となりました。相談者を年代別で見ると、60歳以上の割合が半数を超え、昨年度から多くなっています。

相談内容は通信販売の相談が約半数を占め、電子広告によるインターネット通販で購入した商品・サービスの相談が多く見られます。偽サイトなどの架空請求や商品・サービスなどの解約や定期購入のトラブルは、依然として多く見られます。

県内ではSNS上の広告をきっかけとした詐欺的投資トラブルも急増しています。

少しでも「おかしい」「あやしい」と不審や不安に思ったときは、消費生活センターに相談してください。

販売購入形態別件数 相談品目別件数

Two tables side-by-side showing consultation statistics by purchase type and item category.

ふるさとの貴重な動植物

ネナシカズラ(ヒルガオ科)



花期: 8~10月 分布: 日本全土

日当たりのよい野や山の草や低木に巻きつく一年生の寄生植物です。種子から発芽し、根を持って地上に生えますが、宿主に巻きつく根はなく、栄養は宿主からもらって成長します。茎は針金状で、紫褐色の斑点があります。緑色の葉はなく、葉の形は三角形の小さな鱗片状です。花は汚白色で、茎の途中で穂状にたくさん花をつけます。

篠山自然の会 谷口次男さんの協力

消防

9月9日は「救急の日」

子どもたちの命を守る市民救命士講習会

消防本部救急課 ☎594-1118、FAX594-2070

日 9月14日(土)・15日(日) 時 9:00 ~ 12:00

場 丹波篠山市民センター 内 心肺蘇生法、AEDの使用

方法、喉詰めの対応、止血法など 対 中学生以上

定 各日10人(先着順) ※託児あり(要予約)。

期 9月6日(金) 申 消防本部または各出張所に備え付けの申込書(市ホームページ掲載)を提出またはFAX

人権メッセージコーナー

人権推進課 ☎552-6926

デジタルタトゥー

「デジタルタトゥー」は、デジタルと刺青(タトゥー)という言葉を組み合わせた造語です。インターネットに出回ったデジタル情報が、コピーされたり、SNSなどで拡散されたりして、自分にとって不利益な形で半永久的にインターネット上に残ることを指します。

一般的には、自らが不適切に発信した情報が拡散されることが多く、さらにその情報を見た不特定の人によって、誹謗・中傷やデマ、個人情報なども書き込まれることがあります。

SNSでの投稿により、見ず知らずの人から嫌がらせを受けるだけでなく、進学・就職・結婚など、全く予期していなかった場面で、思わぬ悪影響が出る恐れもあります。

デジタルタトゥーの加害者にも被害者にもならないために、「この情報は本当に発信してよいものなのか」をしっかりと事前に自分自身に問いかけましょう。

「丹波篠山みんなの手話コーナー」

社会福祉課 ☎552-7102

「よろしくお願いします」の手話を覚えましょう!



鼻先に右手のこぶしをつける



指を開きながら前方へ出し、軽く頭を下げる

「丹波篠山みんなの手話」(市ホームページ)でいろいろな手話表現を配信中!



日=とき、場=ところ、内=内容、講=講師、対=対象、定=定員、料=参加費、期=申込期限・期間、申=申し込み方法、問=問い合わせ、HP=ホームページ



健康 Kenkou

問い合わせ 丹波篠山市医師会 ☎552-8225 / 健康課 ☎594-1117

	とき	場所	時間
休日診療	日曜・祝日 (4・11・12・18・25日)	にしき記念病院 (☎593-1352)	9:00~12:00/ 14:00~17:00

丹波地域小児救急医療電話相談窓口
☎0795-78-9290
対応時間 平日=17:30~翌8:00
土・日・祝日=24時間

相談 Soudan

☎は事前に申し込みが必要です。
ところ=丹南健康福祉センター[福祉セ]、丹波篠山市民センター[市民セ]、四季の森生涯学習センター[四季セ]

消費生活相談 消費生活センター☎552-1186
月~金曜日9:00~16:30[上記]

心配ごと相談 市社会福祉協議会☎590-1112
2・16・30日(金)9:00~11:30[福祉セ]/
9・23日(金)9:00~11:30[市民セ]

行政相談 地域振興課☎552-5112
2・16日(金)9:00~11:30[福祉セ]/9・23日(金)9:00~11:30
[市民セ]/30日(金)9:00~11:30[四季セ]

☎ 無料法律相談(年度中2回まで) 地域振興課☎552-5112
7・14・21・28日(水)13:30~15:30[市民セ]
※予約受け付けは7月22日(月)~。

☎ 電話無料法律相談(夜間) 地域振興課☎552-5112
28日(水)17:30~20:00
※予約受け付けは7月22日(月)~。

☎ 司法書士による無料法律相談会
司法書士会たんば支部☎506-2841
17日(土)13:30~16:00[市民セ]

人権相談 人権推進課☎552-6926
月~金曜日9:00~17:00[上記]
人権擁護委員 2日(金)9:00~11:30[福祉セ]/14日(水)9:00~
11:30[上記]/23日(金)9:00~11:30[市民セ]

☎ 性的マイノリティ特設電話相談 人権推進課☎552-6926
月~金曜日9:00~17:00[上記]

☎ 専門機関による女性のための悩み相談
男女共同参画センター☎552-1511
9日(金)・25日(日)各50分
①10:00~②11:00~③13:00~[上記]

女性のための悩み相談 男女共同参画センター☎552-1511
月~金曜日9:00~17:00[人権推進課]
火~日曜日9:00~17:00[上記]

☎ 年金事務所による予約相談
ねんきんダイヤル☎0570-05-4890
月曜日8:30~18:00、火~金曜日8:30~16:00、第2土曜日9:30
~15:00[西宮年金事務所] ※予約受け付けは1カ月前~。

☎ 年金事務所による出張年金相談
西宮年金事務所☎0798-33-2944
9月12日(木)12:00~15:00[市民セ]
※予約受け付けは8月1日(木)~。

教育・悩み相談 教育研究所☎552-5824
月~金曜日9:00~12:00、13:00~16:30[上記]

発達相談 篠山養護学校☎552-5237
月~金曜日9:00~16:45[上記]

不登校・ひきこもり当事者家族会 社会福祉課☎552-7102
28日(水)19:00~21:00[四季セ]

家庭児童相談・ひとり親相談 社会福祉課☎552-7101
月~金曜日8:30~17:15[右記]

こころのケア相談 社会福祉課☎552-7102
21日(水)13:30~16:30[四季セ]

☎ 高齢者・障がい者権利擁護専門相談
高齢者・障がい者権利擁護サポートセンター☎594-2022
13・27日(火)13:30~15:30[四季セ]

☎ 高齢者こころの相談 長寿福祉課☎552-5346
23日(金)13:30~16:30[市民セ]

☎ 精神障害者家族相談会 社会福祉課☎552-7102
19日(月)14:30~16:30[市役所]

結婚相談 結婚相談室りんぐ(市民セ内)☎552-3455
火・木・土・日曜日9:30~17:00[上記]

49歳までの若者のための就労相談窓口
さんだ若者サポートステーション☎079-565-9300
27日(火)各50分①13:00~②14:00~③15:00~[市民セ]

☎ 無料経営相談 兵庫県よろず支援拠点☎078-977-9085
8日(木)①13:15~②14:30~③15:45~[市民セ]

外国人相談 NPO法人篠山国際理解センター(西紀支所3階)☎590-8125
水曜日9:00~12:00=フィリピン語・中国語、
13:00~16:00=ポルトガル語・英語[上記]
※14日(水)は休み。

中央図書館・視聴覚ライブラリー

☎590-1301 FAX 594-5450

子ども向け
「夏のおりがみワークショップ」開催!

図書コーナー内に故河合雅雄さんを紹介する「万葉の部屋」が開設されました。河合雅雄さんはサル学の世界的権威であり、動物に関する著書も多いことから、「ジャングルのどうぶつたち」をテーマにおりがみワークショップを開催します。

日 8月4日(日) 10:30~11:30
場 丹波篠山市民センター
内 サル、トラ、ライオン、キリンなどを折り紙で作ります
講 おりがみボランティアの皆さん

日	月	火	水	木	金	土
				1	2	3
4	5	6	7	8	9	10
11	12	13	14	15	16	17
18	19	20	21	22	23	24
25	26	27	28	29	30	31

毎月10日は丹波篠山だけ図書館の日

※□=中央図書館、図書コーナーとも休館。
※□=図書コーナーのみ休館。
※おはなし会：
○=中央図書館、
♡=図書コーナー、
★=♡♡両方。

田園交響ホール

☎552-3600 FAX 552-3646

スペシャルコンサート 彩・恋・歌 発売中

9月23日(月・祝) 14:00開演
一般 8,000円
友の会・グループ割 7,500円
石原詢子、佐代夏子、香西かおり

尾崎裕哉 CONCERT 2024 発売中

10月5日(土) 18:00開演
一般・友の会 5,000円

ステージオペレーター養成講座受講生募集

田園交響ホールで裏方として舞台づくりを支えませんか?舞台を作り上げる感動を分かち合いましょう!
日 9月26日(木)~12月22日(日)で週1回【全12回予定】
対 高校生を除く18歳以上 定 20人程度 期 9月7日(土)【必着】

令和7年度市民共同企画事業大募集

丹波篠山の芸術文化を盛り上げる舞台公演を公募します。夢のイベントの開催をお手伝いします。
期 8月31日(土)

INSTITUTION EVENT

*掲載は一部です。詳しくは各施設のホームページなどでご確認ください。

ちるみゅー

☎554-6000

◆多紀児童クラブ縁日

学童による模擬店を出します!

日 8月1日(木)・2日(金)

◆なつやすみお話し会スペシャル2024

ステージで絵本読み聞かせと音楽のイベント

日 8月11日(日)

◆わくわく図工屋台

ボランティアさんと図工を楽しもう!

日 8月11日(日)

【地域の大人の方への催し】

◆メロディサロン

日 8月1日(木)

◆ノルディックウォーキング

日 8月22日(木)

対 市内在住の65歳以上の方
持 身分証明書、水着、キャップ、広報
※広報1部につき1人まで。
※1人1回まで。
8月の火曜日は9:00~19:00で営業しています。

丹波篠山総合スポーツセンター

☎552-8681

◆キッズサマースクール

1日お子さまをお預かりします!

日 8月21日(水)・22日(木)

時 9:30~16:00

内 1日目=鉄棒教室とマット教室(工作=光るうちわづくり)
2日目=走り方教室と跳び箱教室(工作=宇宙ボトルづくり)

対 5歳~小学6年生までの子ども
定 各日30人

¥ 3,600円/1日のみ

6,800円/2日間

※詳しくはホームページをご覧ください。

西紀運動公園

☎590-8118

◆市内在住65歳以上の方必見!

8月広報をお持ちで遊泳1回無料!

日 8月1日(木)~31日(土)

日=日付、場=ところ、内=内容、講=講師、対=対象、定=定員、
¥=参加費、持=持ち物、期=申込期限・期間、申=申し込み方法

丹波並木道中央公園

☎594-0990

◆お茶染めの世界~ほうじ茶で染めよう!~

ほうじ茶葉を使ってハンカチを染めてみましょう!

日 8月4日(日) 10:00~12:00

¥ 1,200円(お茶・お菓子付き)

定 10人 ※未就学児は保護者同伴。

◆夏休みねんど工作教室

石粉粘土で恐竜を作ろう!夏休みの宿題にも!

日 8月1日(木)=製作

8月8日(木)=色つけ

時 10:00~12:00

対 小学生 ¥500円 定 12人

◆なみきみちクラフト

ヒノキのフレームやクルマをおしゃれに飾りましょう

日 8月11日(日) 13:30~15:00

¥ 600~800円 定 12人

期 8月9日(金)

各種相談の詳細や、
そのほかの相談はこちら



8/21
(水)

赤ちゃん広場

いろいろな感触を楽しもう!

- 時 10:00 ~ 11:30
- 場 四季の森生涯学習センター
- 内 感触遊び、親子ふれあい遊び
- 対 4カ月~1歳未満の子どもと保護者
※きょうだいの参加不可。
- 定 20組
- 期 8月14日(水)



8/30
(金)

子育て学習講座
幸せ子育て術

~幼児期の子どもへの関わり方~

- 時 10:00 ~ 11:30 場 四季の森生涯学習センター
- 講 那須美幸さん(丹波篠山市児童発達支援センター わかば)
- 対 就学前の子どもを育てる保護者
- 持 筆記用具 期 8月23日(金)



6カ月未満の子どもは保護者と会場へ入室

☆+☆+☆ 申 たんなん子育てふれあいセンター ☎594-1040 ☆+☆+☆

プティプリ情報

毎月開催中!

8/22
(木) スプラウト
イングリッシュ

- 外国人講師と遊びながら楽しく英語を耳に入れていきましょう!
- 時 クラス①10:00 ~ 10:30
クラス②10:40 ~ 11:10
- 場 プティプリ
- 講 ブレイン・トムソンさん
- 対 椅子に座れる子ども~未就学児
- 定 10組(抽選制) ※各クラス5組。
- ¥ 300円/子ども1人 ※2人目以降は1歳=100円、2歳~=300円。
- 申 ①氏名②子どもの名前・年齢③電話番号④参加経験の有無⑤丹波篠山市民or市外を明記の上メール(petit-prix@satomon.jp)または電話(9:30~15:00のみ)
- 問 プティプリ ☎550-9036

注目イベント

8/8
(木) じどうかん
ミニ・コンサート

- 時 10:00 ~ 10:30
- 場 丹南児童館
- 内 打楽器を楽しむコンサート
- 講 山内千穂さん
- 対 0歳~就学前の子どもと保護者(学生さんもどうぞ!)
- 定 40人程度
- 問 丹南児童館 ☎594-1003



9/9
(月) 第2回 SSW (スクールソーシャルワーカー) 座談会

- 時 10:00 ~ 11:00
- 場 丹南児童館
- 内 子育ての悩みや子どもへの接し方などについて
- 講 松本千代里さん(スクールソーシャルワーカー)
- 対 児童・生徒の保護者
- 定 10人程度(先着順)
- 期 9月6日(金)
- 申 丹南児童館に備え付けの申込用紙を提出
- ★託児あり
- 問 丹南児童館 ☎594-1003

他にも楽しいイベントが
もりだくさん!

詳しくは子育てカレンダーから

子育てに関する
情報を掲載して
います



8月

健康カレンダー

- 1日(木) ★2歳児歯科健診(R4年2月生まれ)
- 8日(木) ★1歳7カ月児健診(R4年12月生まれ)
- 17日(土) ★パパママ教室(R6年12月・R7年1月出産予定)
- 19日(月) ★乳児健康相談(R5年10月生まれ)
- 21日(水) 離乳食教室 要予約: 594-1117
- 21日(水) 子育て相談日 要予約: 594-1117
- 22日(木) ★3歳児健診(R3年2月生まれ)
- 29日(木) ★4カ月児健診(R6年4月生まれ)

問 丹南健康福祉センター(健康課) ☎594-1117 ★は対象者に個別に案内します

わが家のアイドル 募集中です!

申し込みはこちらから



はぐくみ

わが家のアイドルを紹介します

はるえかのかのん
春江花音ちゃん
2歳(本郷)

花音ちゃんかわいいお花ありがとう♪またシロツメクサでお花の冠作ろうね!



さいとうゆうま
齋藤悠真ちゃん
2歳(大山上)

これからもたくさん遊ぼうね(姉より)



ますだせな
増田汐那ちゃん
10カ月(住吉台)

いつもニコニコ笑顔、元気いっぱい幸せをありがとう♡たくさんご飯食べてねんねして大きくなってね!!



みうらしょうま
三浦匠真ちゃん
4歳(住吉台)

4歳のお誕生日おめでとう♡頑張り屋さんの匠真、これからも楽しく元気に過ごしてね!



IDOL in my family

ぼくとわたしの作品らんど

絵画
「くだものぼうし」



西紀北小1年生
くげ 蒼空さん



くだものなるぼうしに、どうぶつたちがよってきています。トラのもようをかくのをがんばりました。

絵画
「いろいろぼうし」



西紀北小1年生
ほまかひかり
細川星さん



花がさいているぼうしをかきました。きいろがすきなので、目玉やきの「きみ」のところがお気に入りです。

造形
「さかなのパーティー」



大山小2年生
まつおひかる
松尾光琉さん



ぼくも魚のようにスイスイおおいでみたいなと思いながら作りました。海の色をぜんぶぬるのが大へんでした。

造形
「物語の世界」



大山小6年生
おつぼかな
大坪夏菜さん



4面あるので4つの物語をモチーフにしました。内側にいろいろな色のセロハンをはってカラフルにしています。



合言葉は

「みんなでデカンショへ行こう!!」

いきいきデカポ-体操で介護予防

申し込み・問い合わせ 丹南健康福祉センター ☎594-1117



気軽に試せる♪

お試しクラブ

目的

デカポ-体操を気軽に試すことができ、各自治会単位で「いきいき倶楽部」の立ち上げを希望する方への指導も実施しています。自らの健康のために、継続して参加される方も多数います。

対象

市内在住のおおむね65歳以上の方で、地域で立ち上げを検討している方や体操を体験したい方

いつ・期間

週1回(毎週金曜日13:30～)・期間制限なし(1日のみの参加も可)

場所

丹南健康福祉センター

共通内容

- ・1回2時間
- ・健康チェック
- ・いきいきデカポ-体操



元気を回復!

いきいき塾

目的

「元気回復の場」として、「最近体力に自信がない」「外出しにくくなった」など、ちょっと弱ってきた…という人を対象に、市内の事業所と地域の見守りスタッフ(各まちづくり協議会)で実施。

対象

市内在住のおおむね65歳以上の方(要介護認定のある方を除く)

いつ・期間

週1回・6カ月間 ※再参加可能。

場所

各地区のまちづくり協議会拠点施設など19カ所

オリジナル内容

- ・簡単な脳トレやレクリエーションなど(地域による)
- ・参加費 1回250円
- ・希望制で送迎あり。



交流の場として…

いきいき倶楽部

目的

住民主体で、元気を維持するために、身近な公民館などで仲間と一緒に体操を継続する場です。人と人とのつながりが安心して暮らせる地域づくりにもなり、お互いに元気を分け合える場として楽しく続けられます。

対象

各集落在住の方ならどなたでも

いつ・期間

週1回・期間制限なし

場所

市内集落87カ所 ※6月末現在。(集落合同での開催地区あり)

オリジナル内容

地域のサロンと合わせて茶話会やお食事会、レクリエーションなどを開催(地域による)

誰もがいつまでも自分らしく生活を続けたいと思うもの。しかし、年齢を重ねたり病気になるったりする内に、体力や気力、認知機能など、からだの機能(はたらき)が低下し、誰もが介護を必要とする可能性を持っています。今回は、介護予防に効果のある「デカポ-体操」の取り組みをご紹介します。



リポーター 畑弘恵さん

私たちは、住民の皆さんがいくつになっても自分の力で行きたいところに行けて、やりたいことができ、元気でいきいきと暮らしてほしいと願っています。デカポ-体操は、そんな暮らしをサポートします。体操は何歳からでも始められます。まずは、気軽にお試しクラブなどにお越しください。



健康課 雪岡幸代

おもりバンド(重さは調節できます)

介護予防の効果が実証されている「いきいき百歳体操」をもとに作られたデカポ-体操は、童謡唱歌を歌いながらゆつくりと身体を動かす体操です。自分に合った重さのおもりバンドで筋力アップをはかり、日常の動作をスムーズにする効果も期待されます。参加者の方からは「杖なしでも歩けるようになった」「イスから立ち上がるのが楽になった」など、体操の効果を実感した声もあり、何より「人とつながることで日々の暮らしが笑顔で元気になる」と活動を楽しまれています。

元気の秘訣は 集って!動いて!楽しんで!

「みんなでデカンショへ行こう!!」を合言葉に、市で平成19年に始まった「いきいきデカポ-体操」。平成26年に「おもりバンド」を使った体操にリニューアルし、市内各地で実施されています。丹南健康福祉センターでは「お試しクラブ」として、19のまちづくり地区(旧小学校区)では「いきいき塾」、市内の87集落では「いきいき倶楽部」として、60歳代から90歳代までの2000人以上の方が、デカポ-体操に取り組みれています。

なかなか家ではこのような運動が続けられないからありがたいです。これからも「継続は力なり!」で頑張りたい。



おおにしなおじ 大西直治さん

普段会えない人とも会えるので、楽しみに来てます。期間が終わっても何回も通えることも良いところです。



たけうちはなの 竹内花野さん

普段使わない部位も体操では動かします。膝の調子は悪いけど、これ以上悪くならないように食い止められています。



あしたるきと 藤田次子さん

家ではなかなかできない体操ができる場所です。みんな和やかな雰囲気、和気あいあいと過ごせます。



にしおのりこ 西尾範子さん

みんなと話しながら健康維持できるのが良い。人と話すのも健康の1つ!おかげで勤めにも出られています。



まつもと エ子さん

ここに来るといきいきしてきます。体力作りのために来ましたが、いつまでも元気でいるために通い続けたいです。



あらかきももよ 荒木百代さん

体に負担が少なく、無理のない、ほど良い運動ができます。健康のため、10年近く楽しく続けています。



でらもとてるまさ 寺本昭正さん

自分の健康維持だけでなく、人との付き合いの場になっています。みんなと交流するのが楽しみです。



あしたるきと 藤本榮子さん

まちの話題

ANAグループが黒大豆移植作業を体験(6月15日)

ANAグループ労働組合に所属する社員の皆さんが泉地区で丹波黒大豆の苗植え作業を手伝われました。これは地域貢献活動の一環として、約3年前から(株)小田垣商店と協同で行われています。この日は、客室乗務員や整備士の皆さんなど18人が参加。社員の皆さんは泉地区営農組合の皆さんと一緒に大きくなった苗を移植機を使って、1本ずつ畑に植えていきました。



トライやる・ウィーク(6月3日~7日)

市内各中学校で、トライやる・ウィークが実施されました。6月6日、畑休燃料株式会社 篠山給油所へ取材に行き、篠山中学校から来られた紙谷昊さんと美谷龍佳さんにインタビューをしました。

「なぜこの事業所を選んだのですか」という質問に美谷さんは、「ここには、お父さんとよく来ていて、実際に働いてみたいと思ったからです」、紙谷さんは「町の人と関わって、接客業について学びたかったからです」と答えられました。

このトライやる・ウィークを通じて美谷さんと紙谷さんは「知らない人もかかわって、大きな声であいさつができるようになりたい」「接客業を上手にして、将来入る会社に大きく貢献していきたい」と話してくれました。



紙谷昊さん

美谷龍佳さん



インタビューの様子



この記事の原稿と写真を担当しました

篠山中学校2年 鹿子木太一さん

モンキードック認定(6月22日)



モンキードック(サル追い払い犬)を新たに認定しました。認定されたのは、写真右から山内佑真さんの「のすけ(畑宮)」、足立浩子さんの「ボス(安口)」、伊藤梓さん(当日代理出席)の「サップ(瀬利)」の3頭。ニホンザルの群れを追い払い、農作物被害を防ぎます。

高校生が左官体験(6月14日)



篠山産業高等学校電気建設工学科建設コースの2年生12人が左官実習を受けました。これは職業選択の幅を広げようと企画されたもので、地元で左官業を営まれている月森左官工業所の月森一延さんから3人が講師を務めました。生徒たちは、左官について学びながら、壁塗りに挑戦しました。

瑞宝双光章

藤本まり子さん(今田町休場)
元人権擁護委員



2005年から2023年までの18年にわたり人権擁護委員を務めてこられた藤本まり子さん。勤めていた湊川短期大学を退職後、人権擁護委員に委嘱されました。人権相談をはじめ、幼小中学生に対して人権尊重の考える機会をつくる「人権教室」の開催、小中学生から悩みや相談を受け付ける「SOSミニレター」への対応などに取り組んでこられました。また、委員2年目から、篠山市人権擁護委員協議会の副会長に就任。2009年に発足した柏原人権擁護委員協議会では、2016年から会長を2年間務め、組織の発展に寄与されました。

相談では、いじめや借金問題、遺産相続など、内容は多岐にわたりました。「悩みを抱える方を何とか助けてあげたいという思いで向き合ってきました」と当時を振り返る藤本さん。受章には、「長きに渡り続けてこれたのは、仲間の委員や市役所人権推進課や教育委員会の皆さんの協力があったからこそ、本当に感謝しています」と、その喜びを語りました。

春の叙勲

栄光輝く

長年の功績や日々の努力を实らせ、
栄光に輝いた皆さんをご紹介します

「測量の日」功労者 感謝状

測量・地図に関する普及啓発に顕著な功績のあつた個人・団体に送る感謝状



森本宏之さん、西羅英理さん、加賀尾宏一さん、赤井公義さん(写真左から)

伊能忠敬笹山領探索の会(加賀尾宏一会長)

江戸時代に日本全国を歩いて測量し、精巧な日本地図を作った伊能忠敬。その足跡を研究するため結成された「伊能忠敬笹山領探索の会」に国土院から「測量の日」功労者感謝状が贈られました。忠敬は1811年と1814年に笹山藩を訪れ、10日間滞在して測量したことが記録に残されており、探索の会では、忠敬が丹波笹山を測量したという史実を広く市民に伝えようとして、活動を続けてこられました。歴史資料の調査や現地踏査に始まり、小学校や地域への出前教室、忠敬が測量した地図・伊能大図のフロア展示、冊子やマップの作成、伊能忠敬が測量に訪れたことを伝える標柱12カ所(北新町、糯ヶ坪、西岡屋、日置、福住、西谷、上板井、追入、大沢、宇土、草野、今田)の設置、標柱を巡るバスツアーなどに取り組まれてきました。加賀尾宏一会長は「これまでの活動が評価され誇りに思います。忠敬の笹山での足跡には多くの課題が残されているので、さらに研究をすすめたい」とその思いを話されました。



西紀中地区総合防災訓練(7月7日)

西紀中地区で震度6弱の地震を想定した防災訓練が行われました。高坂・栗柄・倉本・坂本では土砂災害により集落が孤立したとして、陸上自衛隊と篠山警察署が急行。模擬的に設定した寝たきりの高齢者や車椅子利用者なども含めた地域住民が救助されました。車椅子の避難を体験した佐藤喬さんは「孤立集落を想定した本格的な訓練を経験できてよかった」と話されました。

また、西紀小学校では、各自治会から避難した130人が全体訓練へ参加。防災講話、防災ヘリの救出訓練、自衛隊のカレー炊き出しなどを通じて防災意識を高めました。



★詳しくは、4・5ページをご覧ください。

高校生が考えたKAKI×HATA氷(6月27日)



左から西村綾音さん、小林信通さん(株式会社大福堂取締役専務)、長澤莉子さん

篠山東雲高等学校3年生の長澤莉子さん、西村綾音さんが開発した柿のシロップとピューレを使用したKAKI×HATA氷が、(株)大福堂で数量限定・土日祝日限定で提供されています。長澤さんと西村さんは、「季節外れの味を観光客などにも楽しんでほしい」と話されました。

パンフレットラックで国際博を盛り上げ(7月4日)



丹波篠山市で2025年に開催される丹波篠山国際博を盛り上げようと、篠山産業高等学校の生徒たちが、木製のパンフレットラック17基を製作しました。市が若者にも関心をもってもらおうと、同校に製作を依頼し、2カ月をかけて製作に取り組みました。木製ラックはA4判のパンフレットが収容できる4段のラックで、市内17カ所で設置します。



6年ぶりの消防団ポンプ操法大会(6月23日)

市内21分団の消防団員718人が参加し、ユニトピアささやま駐車場で6年ぶりに「操法大会」が開催されました。当日はあいにくの雨模様となりましたが、選手たちは指揮者の号令に合わせてきびきびと動き、ホース延長やポンプ操作などを迅速に行いました。ポンプ自動車の部では、第14分団(西紀南)、小型ポンプの部では第7分団(八上)が見事優勝。ポンプ自動車の部の第14分団は、7月28日に三木市で開催される県大会に出場します。

丹波ささやま茶の寄贈(7月4日)



丹波ささやま農業協同組合から、「丹波ささやま茶(こどもほうじ茶)」が市内の小・中学校、特別支援学校や幼稚園、保育園、こども園の子どもたちに寄贈されました。熱中症対策や、市内の子どもたちに地元の特産品に親しんでもらうことを目的とされています。

春日江地区でため池が完成(6月28日)



8年の期間を経て、大谷池とフレ谷池の2つのため池改修工事が完成しました。ため池は貯水機能や治水機能を備えた重要な施設です。先人の努力によって作られたため池を、よりよい形で次世代へ継承するため、今後も適切な維持管理をしていただきます。

芭蕉通夜舟

『井上ひさし全選集その三』所収・新潮社刊

こまろ座第二五一回公演
井上ひさし 作 鶴山仁 演出

十一月十七日(日) 開演 十五時



内野聖陽

小石川桃子
松浦慎太郎
村上佳
櫻井優凜

入場料(税込)

一般 四、五〇〇円

友の会・グループ割 四、〇〇〇円

友の会予約日 九月七日(土) 九時〜

一般発売日 九月十四日(土) 九時〜

＝全席指定＝

問い合わせ
田園交響ホール TEL 552-3600





丹波篠山国際博
日本の美しい農村、未来へ
丹波篠山国際博プロジェクト

※会場付近混雑し
ますので、バスを
利用ください。

無料バス
のご案内

■シャトルバス

- 丹波ささやま農協本店駐車場
- ⇨丹南健康福祉センター
- ⇨丹波たぶち農場駐車場
- ⇨旧県篠山庁舎
- ⇨郡家観光駐車場
- ⇨丹波篠山市民センター

■巡回バス

- 市内6地域
- ⇨丹波篠山市民センター

※詳細は8月初旬発行のデカンショ祭パンフレットをご覧ください。

- 問い合わせ -

デカンショ祭実行委員会
(丹波篠山市商工会)
TEL 552-0758

商工観光課
TEL 552-6907

丹波篠山 デカンショ祭

71年目の夏、ご家族おそろいでお越しください。
楽しく踊りましょう。

8月15日(木)・16日(金)
篠山城跡三の丸広場周辺



【発行・編集】丹波篠山市企画総務部秘書広報課
〒669-2397 兵庫県丹波篠山市北新町41番地

FAX 079-552-5115
TEL 079-552-1111(代)・079-552-6160(直通)
Mail hisyo_div@city.sasayama.hyogo.jp

読者プレゼント - クイズに答えてプレゼントをもらおう -

今月のプレゼント

「手作りジャムセット」



工場名：(株)グリーンウッドファクトリー
所在地：北266-1
電話：555-6163
定休日：土・日・祝

秘書広報課から
自宅へお届け

抽選で5名さま

【工場からのコメント】

丹波篠山で採れたいちごを使用したジャムづくりをしてみませんか？詳しくはホームページをご覧ください。



▶ 広報クイズ

紙面の中に隠された文字を並べ替えよう！

●●●●●● (6文字)

高齢者の元気な暮らしをサポートする市の体操は？

▶ 応募方法

●に入る言葉を記入し、住所、氏名、電話番号、広報の感想を書いて、下記の方法で8月20日(火)までにご応募ください(市民限定)

〈スマホでの応募〉

右の2次元コードから▶

〈郵送での応募〉

秘書広報課 広報広聴係 宛て

当選者の発表は商品の発送をもって代えさせていただきます。

先月の答え

「農都のめぐみ米」



今月の4コマは
「エッ自慢！
ときめきこども園は五つ星」

