



広報

丹波篠山

9

2024
No.305

めざせ！甲子園
球児たちの夏到来

特集

- ① 地震災害 今自分たちにできる備え
- ② 認知症カフェ
- ③ デカンショ節大賞ポスターを製作

街かどレポート

丹波篠山市高齢者大学

夏秋のオープンスクールでお試しを！



丹波篠山市公式LINEの
登録をお願いします！



第106回全国高校野球選手権兵庫大会に出場し、
熱戦を繰り広げた篠山産業高等学校野球部

(関連記事18ページ)

地震災害

今

自分たちでできる備え



令和6年1月1日に石川県能登半島で最大震度7の大きな地震が発生。能登地方を中心に甚大な被害を与え、大きな爪痕を残しました。

地震は、いつ、どこで発生するか分かりません。大規模地震の発生に備え、今できることを考えてみましょう。

問い合わせ 市民安全課 ☎552・1116

災害への備え 日々の備え

テレビの正月番組から流れる緊急地震速報、繰り返される大津波警報、次々に報道される被害の状況。令和6年1月1日に発生した能登半島地震は、いづどこで起こるか分からない地震災害の現実を私たちに突きつけました。

今回の地震では、299人が亡くなられており、住家被害では全壊が6,227棟、半壊が20,589棟(7月30日現在)ありました。また、地震発生直後には開設された1329カ所の避難所に最大51,605人が避難しました。

被災地支援に赴いた職員からは「被害は想像以上」との報告があり、半年以上たった今でも復旧が進んで

いない手つかずの場所があります。地震の発生は防げませんが、日頃から「備えがあれば、被害を少なくすることはできます。」自分たちでできる備えを考えてみましょう。

実態に即した防災訓練

そのひとつが防災訓練です。7月7日には、西紀中地区において、地震発生を想定した総合防災訓練を行いました。今回、初めての試みとして、できるだけ災害時の実態に即した訓練内容としました。まず、会場の西紀小学校体育館を一時的に停電状態とし、発電機により照明や扇風機などの電源を確保しました。次に、地域の方が避難所運営を担うことをイメージし、参加者による段ボールベッドの組み立てや簡易パーテーションの設置などの体験も行いました。

また、高坂、倉本、坂本、栗柄自治会では、土砂災害により集落が孤立したとの設定のもと、陸上自衛隊と警察署の連携による救助訓練に取り組みました。参加者からは「災害時に何をすべきかを考える機会になった」「実践することが大事だと感じた」などの声が聞かれました。

特集 FOCUS 情報ピックアップ タウントピックス HOTトピック 市政リーダー インフォメーション 施設情報・相談 はぐくみ 街かどリポート まちの話題



頼りになる地域のチカラ

災害時には、行政など公的機関の支援が行き届かないことがあります。職員が避難所運営支援に赴いた石川県珠洲市では、避難所54カ所のうち、地元の公民館や集会所、自宅の空きスペースを開放するなどした自主避難所が38カ所にのびりました。自主避難所では、地域の助け合いと工夫により、主体的に生活空間を確保されていて、地域コミュニティの大切さを改めて感じました。

大きな被害をもたらす

御所谷断層

近い将来、地震の発生が危惧されているのが「南海トラフ地震」です。しかし、それよりも市内で、最も大きな被害をもたらすといわれているのが、加東市から丹波篠山市にかけての国道372号沿いにある「御所

谷断層帯」です。この断層が30年以内に動く確率は0.001割未満。一見、確率は低いように感じますが、阪神淡路大震災も発災前には30年以内の発生確率は0.02割から8割と「言われていました。」起こるかもしれない」と備える意識を持つことが大切です。

日常生活で考える備え

皆さんは、消毒液や胃腸薬などを常備されていますか。ビールやコーヒーなどの飲料品もケース単位で購入し、なくなれば買い足されると思っています。このことを、食糧や水などの備蓄に置き換えてみてください。そうすれば、防災への備えは、特別なことではなく、「日常生活の一部になるのではないのでしょうか。日常でできる災害への備えを掲載しました。ぜひ、実践してみてください。

例えば

- ・ローリングストック法(備えて、使って、買い足す)による食糧等の備蓄(最低3日分を推奨)
- ・家具の固定と置き方の工夫(寝床や部屋の出入り口に倒れないよう角度を変えるなど)
- ・家族内で安否確認方法や避難等集合場所、非常持出品についての情報共有
- ・ハザードマップなどで危険箇所を確認(浸水、土砂災害)

災害への備えとして、「フェニックス共済」にご加入ください

災害への備えの1つとして、兵庫県には住宅再建共済制度「フェニックス共済」があります。このフェニックス共済は、住宅を所有している方に加入いただき、平常時から資金を寄せ合うことで、災害発生時に被害を受けた住宅の再建・補修を支援する制度です。

いざというときのわが家の安全・安心のためにも、ぜひご加入ください。あらゆる自然災害が対象で築年数等に関係なく、年額掛金5,000円で最大600万円の給付が受けられます。

フェニックス共済加入説明会開催

とき 9月19日(木)～20日(金)
10月10日(木)～11日(金)
10:00～15:00

ところ バザールタウン篠山
NEWS館 1階広場

問い合わせ 丹波県民局 総務防災課
☎0795-73-3762

耐震改修で倒壊を防ごう

昭和56年5月31日以前に着工した住宅は耐震診断が必要です

皆さんは、家屋の耐震診断・耐震補強などの耐震対策はお済みですか。住宅の耐震補強をしておけば、倒壊という大きな被害につながる事態は避けることができます。大地震から自分自身や家族の命を守るためにも、住宅の耐震化に取り組みましょう。

問い合わせ 地域計画課 ☎552-1118



耐震改修が生命を救う

平成7年(1995)1月に発生した阪神・淡路大震災では、約9割の方が家屋の倒壊などが原因で亡くなりました。そして、現在の耐震基準を満たさない昭和56年(1981)5月以前の建物に被害が集中していたことも明らかになっています。

御所谷断層帯は、市内で最も大きな直下型地震を引き起こす可能性があります。想定される最大震度6強の地震が発生した場合、揺れによる家屋被害全壊425棟、半壊3,197棟が予測されています。被害を最小限にとどめるためには、今からできる限りの備えをしておくことが必要で、建物の耐震化は有効な手段のひとつです。

昭和56年5月以前に着工した木造住宅は大地震で倒壊する可能性が高く、新しい耐震基準では震度6強の揺れでも家屋が倒壊・崩壊しないことを目標としています。建物が倒壊さえしなければ命を守る可能性が高まります。市では、耐震診断と耐震改修工事に対して助成を行っています。ぜひ一度、耐震診断を受けてみてください。

住宅の耐震化促進事業

簡易耐震診断推進事業

市では、耐震診断を希望する住宅へ耐震診断技術者を派遣し、耐震性の調査・診断を行います。

【対象住宅】

昭和56年5月31日以前に着工された住宅 ※次の場合は対象外。

- ・ツーバイフォー工法、丸太組工法およびプレハブ工法の住宅
- ・住宅として使用する延床面積が全体の2分の1以下である住宅

【診断費用】

申込者の1割負担(ただし、戸建て木造住宅は無料)

住宅耐震改修計画策定費補助

【対象住宅】

昭和56年5月31日以前に着工された次の条件を満たすもの

- ・違反建築物でないもの
- ・耐震診断の評点が「0.7以上1.0未満」「0.7未満」の住宅

【対象となる費用】

耐震改修計画策定とそれに伴う耐震診断に要する費用

【補助金額】

- 戸建住宅Ⅱ対象となる費用の3分の2以内(上限20万円)
- 共同住宅Ⅱ対象となる費用の3分の2以内(上限12万円/戸)

住宅耐震改修工事費補助

【対象者】

市内に対象となる住宅を所有し、所得が1,200万円(給与収入のみ)の場合は、給与収入が1,395万円以下の市民の方

【対象住宅】

耐震診断の評点が「0.7以上1.0未満」「0.7未満」の住宅

【補助金額】

- 戸建住宅Ⅱ対象となる費用(50万円以上もの)の5分の4以内(上限100万円)
- 共同住宅Ⅱ対象となる費用の5分の4以内(上限40万円/戸)

簡易耐震改修工事費補助

【対象者】

住宅耐震改修工事費補助と同じ

【対象住宅】

耐震診断の評点が「0.7未満」の住宅

【対象となる費用】

耐震性能を改善するための耐震改修計画の策定と、それに伴う耐震診断や耐震改修工事に要する費用

※耐震性能の改善とは、改修後の耐震診断の評点が「0.7以上1.0未満」となること

【補助金額】

対象となる費用(50万円以上のもの)の5分の4以内(上限50万円)

インタビュー 《住まいの耐震化に取り組む事業者や住まいの耐震化利用者の声を紹介しす》

住まいの耐震化に取り組む事業者

耐震診断を行い、自分の家がどれだけ強度があるのかということは知っておくべきだと思います。そして、耐震改修工事をされる場合は、壁をはがすことなども多いので、改修に併せてリフォームを行うと、コストや手間などの面でも1番効率的です。耐震改修を行えば大地震が来ても家がつぶれない程度は強くなり、命を守ることができます。市の補助がありますので、積極的に活用し、安心して住める家にしましょう。

有限会社才本建築事務所
一級建築士 水谷稜さん



住まいの耐震化利用者

自宅は132年前に建築された古民家で、昭和43年に一度改修を行いました。「地震が発生した場合に、瓦屋根の重さで家自体が押しつぶされるのでは」との心配がありました。そこで、自宅のリフォームを考えていたときに、才本建築事務所さんの提案もあり、耐震改修工事を行っていただきました。工事を終えて、建物の強度も向上し、とても安心して住んでいます。少しでも安心して暮らすために、皆さんも耐震診断を受けてみてはいかがでしょうか。

たかはしとものり
高橋智徳さん



耐震診断で分かる家屋の評点

耐震診断では、耐震性を数値(評点)で評価し、地震で倒壊する可能性を3段階で判定します。

評点	評価
1.0以上	安全です
0.7以上 1.0未満	やや危険です
0.7未満	危険です

耐震化までのステップ

①耐震診断

昭和56年5月31日以前に着工された住宅が対象 ※木造住宅は無料

②耐震改修計画

③耐震改修工事



4月 Open!
きく・かたる
寺カフェ



住職 酒井裕園さん

悩みや不安を吐き出せる場所、そして、専門的なサポートにもつながれる場所として、地域の方とカフェを開きました。認知症は誰もがなりうる病気です。吐き出して心の負担が軽減されればと思っています。

参加者の声

もの忘れが増えてきて

花の名前、人の名前などもの忘れが増えてきたので、認知症予防のために参加しています。家では難しい認知症予防も、近くだと参加しやすいですし、交流しながら予防できるのがいいですね。

身近な人が認知症に

今までは大丈夫と思っていましたが、夫が認知症を患い、身近なところで見ていたので、自分も気をつけようと思い、参加しています。

「認知症」だけじゃない

認知症のためより、みんなと話す場所、お話を聞ける場所として来ています。名前も「認知症カフェ」という名前ではないので来やすいです。

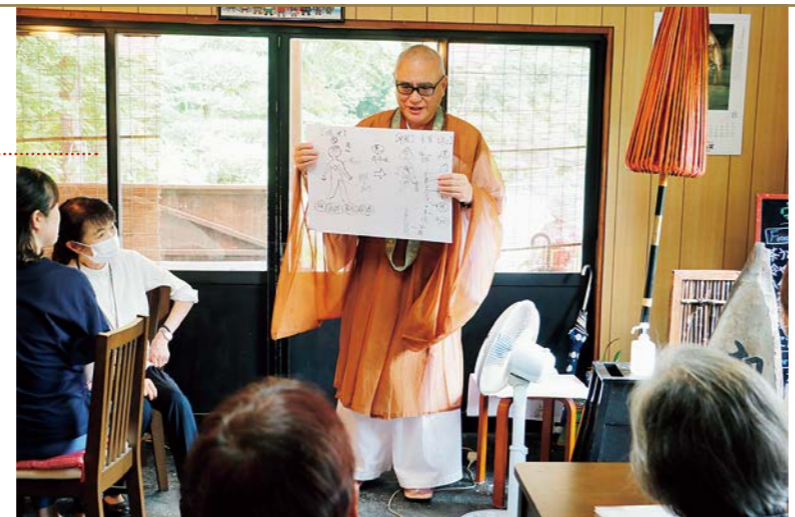

認知症と共に生きる
認知症カフェ

9月21日は「認知症の日」。
認知症は、誰もがなりうるものであり、自分や家族、友人など身近な人がなることは決して珍しくありません。認知症と共に笑顔で暮らせるように、今からできることを皆で考えてみませんか？
長寿福祉課 ☎552-5346



誰もがなりうる「認知症」
認知症とは、さまざまな原因により、脳の働きが低下することと記憶や判断力が下がり、日常生活に支障が出ている状態をいいます。
日本では、65歳以上の5人に1人が認知症、あるいはそのリスクを抱えています。認知症は誰もがなりうる病気で、ほとんどの人が向き合わなければなりません。
今年の初めには、「共生社会の実現を推進するための認知症基本法」が施行されました。認知症になっても住み慣れた地域で安心して暮らせる丹波篠山市

をめざして、一人ひとりが認知症を正しく理解し、お互いに支え合うことが大切です。
元気なうちから認知症予防
市内には認知症カフェが6カ所あります。
認知症カフェは、認知症の方やその家族が安心して社会と関わりを持てる場でもあり、地域の方が楽しく認知症予防(進行予防)ができる場でもあります。
また、自分や家族のことで不安なことがあれば、専門職のスタッフに相談することもできます。
どなたでも参加できますので、気軽にお越しください。

9月は「みんなで認知症を考える月間」です

認知症のある方やその家族が、住み慣れた地域で安心して暮らし続けることができるよう、さまざまな普及啓発を市内で一斉に実施します。

映画「オレンジ・ランプ」上映会

認知症フォーラムとして、認知症になってもその人らしく生きることをテーマとした映画を上映します。

日時 10月20日(日) 13:30～15:45(予定)
場所 丹波篠山市民センター 多目的ホール
定員 200人(申し込み不要)
内容 [第1部] 認知症になっても自分らしく暮らせるように私たちができること
[第2部] 映画「オレンジ・ランプ」上映(字幕あり)
[展示] 認知症関連のパネル展示

認知症サポーター養成講座

認知症サポーターとは、認知症について正しく理解して認知症の人や家族を温かく見守り、自分のできる範囲で声かけなどの応援をする人です。高齢者や認知症について正しい知識を学んでみませんか？講師が無料で伺います。講座時間は60～90分です。詳しくはお問い合わせください。

市内で行う取り組み

- 市役所庁舎をオレンジ色にライトアップ
(オレンジ色は認知症支援のシンボルカラーです)
期間 9月21日(土)～27日(金)
- 市役所・公共機関・民間事業所等の窓口をオレンジ色に装飾、チラシ配置による啓発
期間 9月1日(日)～30日(月)
- 商業施設での街頭キャンペーンの実施
とき 9月7日(土)
- 市内高等学校の取り組み
 - 篠山東雲高等学校
オレンジ色のマリーゴールドをプランターで栽培し、市役所を彩る
 - 篠山産業高等学校(インターアクト部)
 - 篠山鳳鳴高等学校(インターアクト部)
街頭キャンペーンの協力

認知症に関する相談窓口

[月～金曜日 8:30～17:15]
※祝日、年末年始を除く。

- もの忘れ相談センター
▽市役所 第2庁舎 長寿福祉課内 ☎552-5346
- 西部地域包括支援センター(西紀・丹南・今田)
▽丹南健康福祉センター内 ☎594-3776
- 東部地域包括支援センター(篠山・城東・多紀)
▽城東公民館内 ☎556-2340

参加費	日時	場所	参加費	日時	場所	参加費	日時	場所
200円	毎月第4月曜日 13時30分～15時30分 大國寺(安泰庵)	大國寺(安泰庵)	100円	日置ふるさとステーション	日置ふるさとステーション	100円	毎月第2水曜日 13時30分～15時30分	西紀老人福祉センター
200円	毎月第4月曜日 13時30分～15時30分	大國寺(安泰庵)	100円	毎月第2水曜日 13時30分～15時30分	西紀老人福祉センター	100円	毎月第3水曜日 13時30分～15時30分	古市コミュニティ消防センター
200円	毎月第4月曜日 13時30分～15時30分	大國寺(安泰庵)	100円	毎月第2水曜日 13時30分～15時30分	西紀老人福祉センター	100円	毎月第3水曜日 13時30分～15時30分	古市コミュニティ消防センター
200円	毎月第4月曜日 13時30分～15時30分	大國寺(安泰庵)	100円	毎月第2水曜日 13時30分～15時30分	西紀老人福祉センター	100円	毎月第3水曜日 13時30分～15時30分	古市コミュニティ消防センター

市内の認知症カフェ

- ◆ホット・ひといきカフェ
日時 毎月第2月曜日
13時30分～15時30分
場所 城下まち会館
- ◆たきたきカフェ
日時 毎月第3水曜日
10時～12時
場所 旧保健センター
(東雲診療所横)
- ◆カフェやすらぎ
日時 毎月第3水曜日
13時30分～15時30分
場所 古市コミュニティ消防センター
- ◆りんごカフェ
日時 毎月第2水曜日
13時30分～15時30分
場所 西紀老人福祉センター
- ◆きく・かたる寺カフェ
日時 毎月第4月曜日
13時30分～15時30分
場所 大國寺(安泰庵)





Focus —輝く人たち— Vol.015

ニアシ・リウさん、ファイト・ヘルテンシュタインさん(上段、左から)
ウェンティン・カンさん、今井信子さん、小野ひとみさん(下段、左から)

丹波篠山で堪能 ヴィオラの響き 今井信子さん

世界を代表する ヴィオラ奏者が集結

世界的ヴィオリストとして活躍を続けられている今井信子さん。今年も今井さんをはじめ、世界を代表するヴィオラ奏者たちが「丹波篠山国際ヴィオラマスタークラス2024」に集います。

このヴィオラマスタークラスは、世界各地から選ばれた受講生が今井さんや3人の講師のもとで個人レッスンを受け、同じ舞台でアンサンブルを演奏する機会を持つ音楽教育プログラムです。今井さんはヴィオラを専門的に学ぶ若い演奏家を集めて育成していることが、以前、北海道小樽市で15年間にわたりマスタークラスを開催されました。

そして、次の開催場所を探していたところ、実行委員の小野ひとみさんの紹介により、2020年から丹波篠山で開催することになりました。

今井さんは「丹波篠山は自然が豊かで、伝統文化が息づく素晴らしい場所です。そして、何より田園交響ホールとの響き具合と、サイズもちょうどよく、とても気に入っています」と話されます。

今回、第5回目となるマスタークラスには、オーディションを経て選ばれた12人の若手ヴィオラ奏者が参加します。また今井さん

- ❖ マスタークラス公開レッスン(受講生のレッスン公開)
9月13日(金)~16日(月・祝)、18日(水) 10:30~18:00 (昼休憩あり)
- ❖ マスタークラスコンサートⅠ 修了コンサート
9月20日(金) 11:00~
- ❖ マスタークラスコンサートⅡ (講師4人による演奏)
ザ・イマイ・ヴィオラ・クアルテットと仲間たち
9月21日(土) 13:30~
※会場はいずれも、田園交響ホール
- ❖ おでかけコンサート(市内各所での受講生によるコンサート)
・9月17日(火) 18:45~=観月園遊会(丹波篠山市民センター)
・9月18日(水) 12:15~=丹波篠山市役所本庁舎1階・市民ホール



が音楽家として信頼を寄せるファイト・ヘルテンシュタインさん、ウェンティン・カンさん、ニアシ・リウさんから講師によるレッスンの様子や、今井さんと3人の講師による四重奏を鑑賞することが出来ます。今井さんは「多彩に変化するヴィオラの音色を味わってほしいと思います。そして、音楽の喜びと楽しさを感じてもらえれば幸いです」と笑顔で話されました。



あさだまさし 浅田政志さん

1979年三重県生まれ。写真家。日本写真映像専門学校研究科を卒業後、スタジオアシスタントを経て独立。NHK連続テレビ小説「ブギウギ」のポスター撮影や、映画「浅田家」(2020年公開)のモデルになるなど、多方面で活躍中。

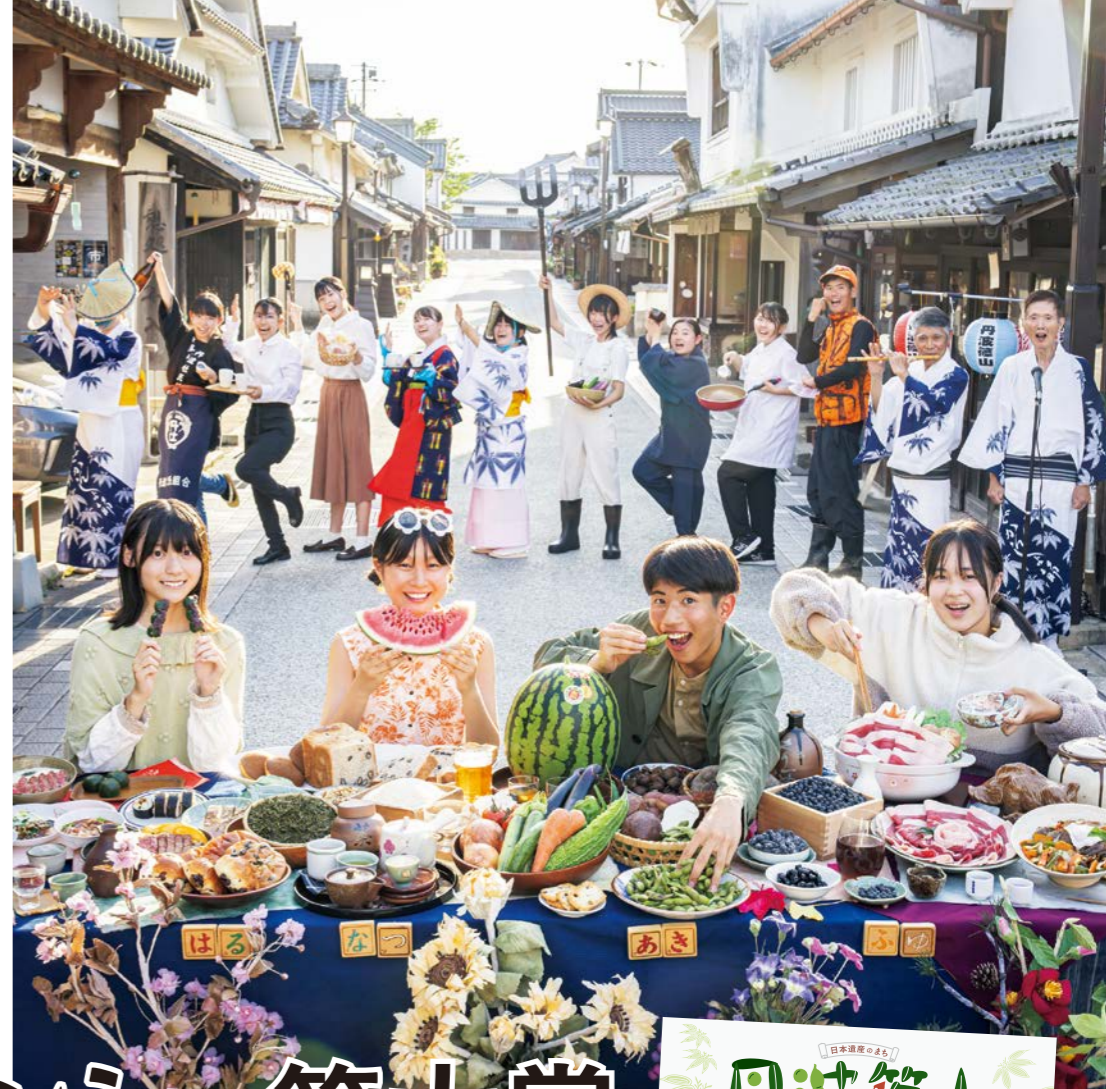

デカンショ節大賞 ポスターを製作

2015年4月に認定された日本遺産(ストーリータイトル:「丹波篠山デカンショ節一民謡に乗せて歌い継ぐふるさとの記憶」)でもあるデカンショ節。このたび、日本遺産認定10年目を迎え、日本デカンショ節大賞の歌詞「丹波篠山街道歩きやうまい地酒と四季の食」をテーマにしたポスターを浅田政志さんの撮影で作成しました。ポスターは、デカンショ祭会場や市内の公共施設で掲示されています。

また、今回のポスター製作には、篠山鳳鳴高等学校写真部の皆さんがモデルとして協力し、貴重な体験をしました。

なお、多くの方の目に触れる場所での掲示にご協力いただける方には、市役所担当窓口でお渡しします。

問い合わせ ブランド戦略課 ☎552-0275



テーブルに置かれている丹波篠山の名物がたくさんあり、その多さに驚きました。

ポスター作成の裏側は細部までこだわりがあり、すごいと思いました。

今回、初めて被写体となり、新しいことに挑戦ができ、とても楽しかったです。



ポスターモデルとして協力された篠山鳳鳴高等学校写真部の皆さん

3 高校の未来を考える

保護者の皆さんの意見を紹介します

兵庫県の県立高校教育改革第3次実施計画では、発展的統合が進められることとなり、丹波篠山市内でも統合が行われる可能性が非常に高い状況です。統合の具体的な内容は兵庫県が決定するものですが、市民の皆さんの意見が集約できれば、丹波篠山市として考える望ましい統合の形を兵庫県へ要望してまいります。この中で、これまでいただいた保護者のご意見を紹介します。

問い合わせ 総務課 ☎552-1111

各中学校PTA懇談会・市PTA協議会理事会 などでいただいたご意見

「小規模校の良さを残してほしい」

小さな高校で活躍できる子ども、農業をがんばりたい子どもがいます。篠山東雲高等学校の存続を願います。しかし、統合が避けられないのなら、篠山東雲高等学校のシステムを引き継いでほしいし、市の東部からは通学方法の確保が必要です。(篠山東中学校保護者)

「篠山鳳鳴高等学校の存続を」

それぞれ魅力ある高校づくりに取り組まれています。篠山鳳鳴高等学校が定員割れと言われる中、最近では新たにSTEAM探究科が設置されたり、単位制の導入も検討されたりしているので、生徒が増えていくことが期待できます。(篠山中学校保護者)

「子どもを第一に、1校統合に賛成」

同窓会や大人のために考えるのではなく、子どもたちにとって一番良い方向になることを望みます。1校に統合し、市外からも通ってみたいと思われるような魅力ある高校になってほしいです。(味間こども園保護者)

「統合しても新しい取り組みが必要」

現状と将来の子どもの数をみると、1校に統合することもやむを得ないと考えます。ただし、生徒が集まる人気のある学科やカリキュラムが必要ですし、校舎を新しくするのも良いと思います。(西紀中学校保護者)

「今田地区からも通える高校に」

現在の3高校の位置では、今田地区からは通学に不便であり、市内校が選ばれていません。統合校を篠山口駅近くにするなどであれば、良い高校になると期待できます。(こんだこども園保護者)

3高校について、広く市民の皆さまから 意見を募集します

募集内容

「市内3高校の今後の在り方」「こんな高校になってほしい」など

応募方法

次の二次元コードを読み取って応募してください。



または、市役所総務課・各支所へ意見用紙(住所、氏名、年代を記載)を提出してください

応募期限 9月10日(火)まで

問い合わせ 総務課 ☎552-1111

8月号の「ふるさと一番会議で3高校の未来を考える」の記事で篠山鳳鳴高等学校の「STEAM探求科」とあるのは「STEAM探究科」の誤りでした。訂正して、お詫びします。

これまでにいただいたご意見

「市内の小・中・高一貫教育の推進」

丹波篠山らしさを持続し、地域とともに育つ環境として、鳳鳴義塾を復活。市内の小・中・高を一貫教育とする構想を考えています。

- その効果として、
- 12年間をともに過ごすことで、仲間をよく知り、個々の特性を生かすことができます
- 育成したい生徒像をめざして、必要な資質・能力を身に付けるための効果的なカリキュラム実践が可能となります
- 篠山産業高等学校のテクノロジー・総合ビジネス、篠山東雲高等学校の食料、生物、環境に加え、篠山鳳鳴高等学校のSTEAM探究を融合させます。多様な社会課題について一つの高校でプログラムすることができ、小・中学生が身近でそれらを学び感じることもできます
- 生徒数の減少からクラブ活動の存続が危ぶまれる中、維持して活動の幅を増やすことも可能です。

統廃合による施設管理の効率化に留まらず、学校を中心としたスモールシティ、つまり、病院、福祉施設、保育施設なども配置することで、高齢者や幼児、医療現場と触れ合う人材教育の場となります。社会システム構築などの可能性を生徒自らが考え、企画、実行に移し、改善を加えるなどの取り組みが、丹波篠山の未来につながると確信しています

(丹波篠山を想う会発起人 西脇雅和さん)

「生徒自ら地元の高校を選ぶ取り組みを」

地元の中学生が主体的に丹波篠山の高校に行きたいと思うようにするには、中学生の早い段階で地元の高校の魅力を知ることが大切だと思います。中学2年生でトライやるウィークとして仕事の体験をしますが、トライやるハイスクールも企画していただきたいです。

市内の高校へおもむき、終日の授業や学食の体験、希望者にはクラブ活動へも参加ができる高校体験トライやるハイスクールで、中学生全員にできるだけたくさんの高校生活を体験してもらいたいです。高校で学べること、得られるスキルなどが明確になり、視野が広がります。高校の先輩との交流により、その高校をより深く知り、身近に感じるができます。そして、受験期には生徒自らが地元の高校を選ぶようになるはずで

本市には篠山産業高等学校・篠山東雲高等学校という商工業のスキルや農業が学べる高校があり、篠山鳳鳴高等学校にはSTEAM教育が受けられる学科もできました。あとは英語や国際化に特化した学科ができ、海外留学なども経験できれば目玉になると思います。国際交流「グローバルスクール事業」(自国と海外の理解を深め、世界規模で物事を考えられるようにする教育)の導入。高校で習得するさまざまな知識を在学中にアウトプットできる場を市内にたくさんつくっていく。

丹波篠山市にいるとどんな教育が受けられてどんな経験ができるのか、卒業生はどんな活躍をしているのかなどを知ることができ、丹波篠山の高校で学びたいと思える取り組みを進めていただきたいです。

(篠山中学校保護者 森視抄子さん)

勉強も 部活も 行事も 地域とのつながりも 丹波篠山だからできること!

high school in Tamba

高校の紹介動画はこちら



おい デカンショ踊らねえが
丹波篠山へ集え!

入場無料
雨天決行

水曜どうでしょうキャラバン2024が

丹波篠山へやって来る!!

水曜どうでしょうグッズやキャラバン限定グッズの販売のほか、ライブや縁日、丹波篠山グルメをご用意!

詳しくは右記
二次元コードをチェック!



とき 9月24日(火) 10:00 ~ 16:00

場所 篠山城跡 三の丸広場

出演 嬉野雅道さん、藤村忠寿さん

黒色すみれさん、玉田玉山さん

主催 北海道テレビ放送株式会社

共催 丹波篠山どうキャラ実行委員会、丹波篠山市

後援 一般社団法人丹波篠山市観光協会

問い合わせ 丹波篠山どうキャラ実行委員会(ブランド戦略課) ☎552-0275

まるいの・まめりんと、
onちゃんのコラボグッズ
があります!

遊びに来てね!

北海道テレビ放送マスコット
キャラクターのonちゃん

ポイント事業
(エコ活動など)参加
でポイント

お買い物
でポイント

丹波篠山
でポイント

まちが好きになるアプリ!

丹波篠山市地域ポイント「でかんしょポイント」 まもなくスタート

9月末運用開始予定

スマートフォンアプリを活用した、市内限定の加盟店で利用できる「地域ポイント」制度「でかんしょポイント」がスタートします。

「でかんしょポイント」は、アプリ会員となった市民や観光客の皆さんに、市内の店舗・観光イベント情報を提供したり、市内加盟店での買い物や市のポイント事業への参加などでポイントが付与されたりするものです。ポイントは**1ポイント=1円**として市内加盟店で使えます。

これにより、お店でのポイントのやりとりだけでなく、市内回遊・ポイント事業参加を促しながら市としても消費行動データを活用し、まちを元気にする取り組みに生かします。

※市民・観光客の皆さんに9月下旬からアプリをご利用いただけるよう、引き続き市内加盟店を募集中です。

詳しくは下記二次元コードをチェック!

アライグマの対策方法

問い合わせ
森づくり課 ☎552-1117

近年、全国的にアライグマによる農作物被害や家屋被害が増加しています。特に4月から6月にかけては出産期になり、家の天井裏に侵入して出産や子育てをするため、断熱材を荒らす、ふん尿、騒音などの被害が集中します。まずはアライグマの特徴をよく知り、対策につなげることが大切です。

《アライグマの特徴》

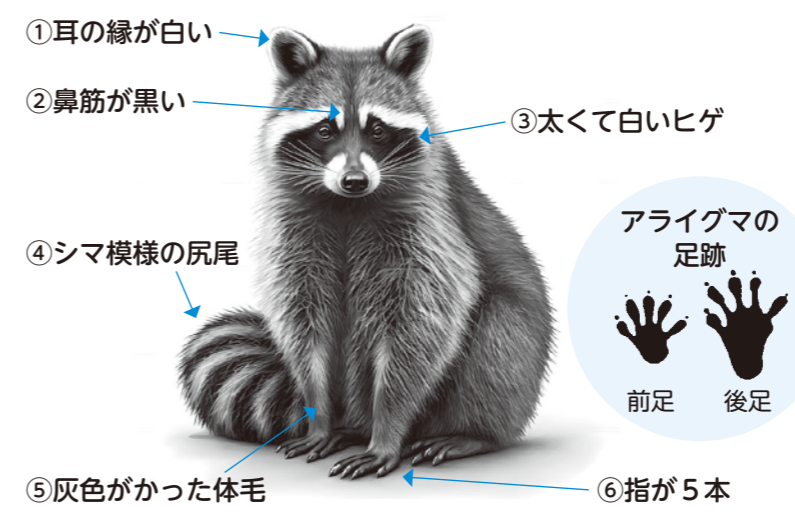

アライグマに荒らされた天井裏

体長：41 ~ 60cm
体重：4 ~ 10kg
食性：雑食で、小型の哺乳類、鳥類とその卵、魚類、両生類、爬虫類、昆虫類、果実、野菜、穀類などを食べる
繁殖：年に1回。4~6月頃に3~6頭産む
性質：夜行性で、木登りや泳ぎが得意。普段は単独性で、繁殖期のみペアを形成。なわばりは持たない。休眠により越冬。野外での寿命は5年程度

住居に侵入した際の対策方法

- ①侵入している動物を特定する**
侵入した動物がどんな動物か確かめることが大切です。まずは地面や屋根、柱や雨どいなどに足跡や爪痕などの痕跡がないか確認してください。住宅に侵入する動物はアライグマだけでなく、ネズミ、イタチ、テン、ハクビシンなど他の動物の可能性もあります。
- ②侵入口を探す**
動物が家屋に侵入する場所は屋根・瓦の隙間、建て増しの継ぎ目部分、換気口、床下の通気口などで、知らない間に壊して穴を開け、出入り口になっているケースが多く見受けられます。
- ③侵入した動物を追い出す**
燻煙剤などを使って侵入した動物を追い出します。閉じ込めてしまうと家屋を壊す可能性もありますので注意してください。
- ④侵入口はしっかりと閉じる**
追い出しが成功したら、すぐに侵入口をふさぎましょう。動物は顔が入れば侵入できると言われています。侵入口が発見できれば、頑丈な板や金網などを使ってしっかりと全体をふさぎ、再び侵入されないようきっちりと閉じてください。自身で行うことが難しい場合は、工務店など専門の方に作業を依頼してください。

捕獲従事者講習会のご案内

たとえ被害を出す動物であっても、資格や許可なく捕まえたり傷つけたりすることはできません。無許可、無資格で捕獲してしまうと、鳥獣保護管理法違反(1年以下の懲役または100万円以下の罰金)となる可能性がありますのでご注意ください。

★アライグマ・ヌートリアを捕獲するための捕獲従事者講習会(新規向け)

とき 9月26日(木) 19:00 ~
場所 丹波篠山市市民センター
申込期限 9月12日(木)
申し込み方法 森づくり課へ電話
※更新手続きをされていない方は、本講習を受講してください。



見つかった化石。左=前脚と後脚の一部 右=後脚の一部(兵庫県立人と自然の博物館提供)

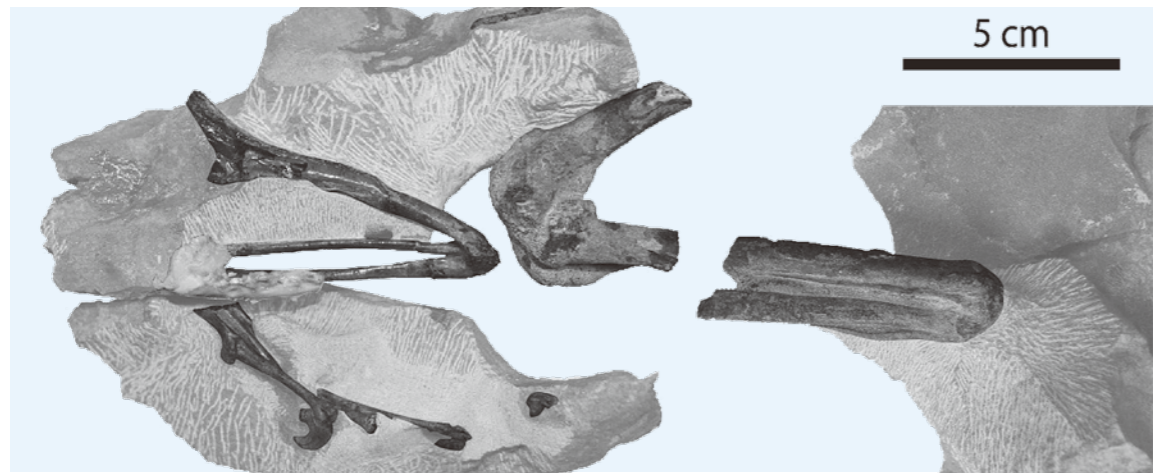

問い合わせ 兵庫県立人と自然の博物館
☎079・559・2001

鳥に近いグループ、トロオドン科の進化型
新種の恐竜化石発見

兵庫県立人と自然の博物館(三田市)は7月25日、丹波篠山市内に分布する白亜紀前期(約1億1千万年前)の地層「篠山層群大山下層」から見つかった化石が、新属新種の恐竜であることが明らかになったと発表しました。新種の恐竜は国内で12例目。篠山層群から発見された恐竜としては2例目となります。

発見者は「篠山層群をしらべる会」の松原薫さんと大江孝治さん。2人は2010年9月に丹波並木道中央公園内に集められた篠山層群に由来する岩塊から骨と思われる化石を発見されました。また、2011年には同館の発掘調査でも別の部分の骨化石が発見されました。見つかった化石は、ほぼ完全な状態の前脚や後脚の一部、肋骨、尾など81点。前脚と後脚はともに折りたたまれた状態で、体を丸めて眠った状態で発見されました。当初は、現代の鳥類に近いトロオドン科に属するとは分かりましたが、詳しい分類は不明のままです。その後の研究で、化石には前脚の指にくぼみが見られるなど、他のトロオドン科には見られない4つの特徴を持つことが分かり、新属新種の恐竜類であることが判明しました。恐竜の名は発見者にちなみ「ヒプノヴェナトル(眠る狩人)・マツバラエトオオエオルム」と命名されました。

なお、化石は人と自然の博物館において、令和7年1月13日まで展示されています。



人と自然の博物館で化石が展示。化石を見ようと多くの方が訪れました(兵庫県立人と自然の博物館提供)



眠る「ヒプノヴェナトル・マツバラエトオオエオルム」の復元図 ©服部雅人



見つかった新種恐竜「ヒプノヴェナトル・マツバラエトオオエオルム」のイメージ図 ©服部雅人



第45回

丹波篠山ABCマラソン

2025 3.2 (日) 9:30 START

「猪突猛進で、自己ベストを目指せ。」
TAMBASASAYAMA ABC MARATHON 45TH

point 1 制限時間を6時間30分に延長
前回大会の5時間30分から延長

point 2 リレーマラソンを新設
2人合わせて42.195kmの完走をめざします

フルマラソン 8,000人
参加費：10,000円

リレーマラソン 100組200人
コース前半の区間(19km)を第一走者が走り、中継点でタスキを受け取った第二走者が後半の区間(23km)を走ります。
参加費：12,000円(2人で)
※出場資格はいずれも2006年4月1日以前に生まれた者。

丹波篠山市民枠
8月19日(月)正午~30日(金)
インターネット、事務局窓口での申し込み

一般申し込み枠
9月2日(月)~11月29日(金)
インターネットでの申し込み

問い合わせ・申し込み
丹波篠山ABCマラソン事務局 ☎552-5769
(社会教育・文化財課内)

SAURUS JAPANが特別協力!

SAURUS JAPAN 練習会が開催予定

SAURUS TOKYO TRACK CLUB

SAURUS完走パック付 エントリーを実施

SAURUS 完走 PACK ¥2,000

GUEST

きゃっするひとみーさん
お城をこよなく愛するランナー界No.1のインスタグラマー

おすぽ
毎月18日 10時52分

※ABCテレビ「べこぼのまるスポ」に出演のべこぼが来場します!
※その模様は「べこぼのまるスポ番外編」(2025年3月放送予定)でご覧いただけます。

エントリーはこちら▶

ガッポラ

学生ボランティアが地域課題を解決!

丹波篠山には、地域が抱える課題に取り組む大学生たちがいます。彼らはゼミやサークルの活動として、地域の協力のもとさまざまな活動をされています。このコーナーでは、そんな学生の皆さんを紹介します。

問い合わせ 創造都市課 ☎552-5106



関西大学 住環境デザイン研究室 ぶくたけ

活動内容 バス停改修、ヤギ小屋改修、放置竹林の整備

福住バス停の改修の様子



ヤギ小屋製作の様子

「地域に開けたヤギ小屋」をめざして製作中!



活動の中で大事にしていることは「作るだけでなく、作ったものが「地域の場」として愛されること」。そのため、地元の高校生や工房、工務店と協力し、地域と一緒に作り上げました。また、材料の竹は2、3年で交換するため、今後多くの世代が関わることできます。「関わってくれた人たちが、「自分たちが作ったんだ」と愛着を持って使ってくれたら」と関西大学の桑木さんは話されました。

地域 新しい視点からの気付き

バス停改修のおかげで、無機質なバス停がおもてなしのバス停に変わりました。学生が関わることで新しい視点でものを考えて提案してくれるので、新たな気づきにつながります。



森田 忠さん

学生 作り上げる楽しさ

手を動かすだけでなく地域の人と一緒に作業することに面白さとやりがいを感じています。最後には形として残るので、福住に来ると作っていたときのことを思い出します。



大学院1回生 桑木 葵さん

地域と学生のつながり

「住環境デザイン研究室ぶくたけ」は、関西大学環境都市工学部の学生が所属する研究室の中の学生主体活動です。放置竹林の解決と景観保全を目的に、竹林整備や間伐材を活用したバス停改修などに取り組んでいます。

活動開始は令和4年。重要伝統的建造物群保存地区にある福住バス停をまちなみに合うように、改修を始めました。壁はトタン板から焼杉板や油抜きした竹に変え、ベンチの背もたれを草木染で染め直したり、竹を使用したフラワーポットを作製したりしました。現在はバス停改修の縁から、高校生と共に篠山東雲高等学校のヤギ小屋の製作にも取り組んでいます。

丹波篠山黒枝豆のブランドを守る取り組み

Tambasayama KRO-EDA/MAME

消費者が安心して高品質な丹波篠山市産黒枝豆を購入できる環境づくりが、ブランドを守ります。

問い合わせ 農都政策課 ☎552-1114

1. 産地の表示

消費者が安心して購入できるよう、食品表示基準に基づき**名称・原産地の表示が必要**です。

- 一般的な名称＝丹波篠山黒枝豆など
- 原産地＝丹波篠山市産、丹波篠山産



Tips 解禁日ってなに？

サヤの厚みが**12mm**に達すると見込まれる日のことで、生育により前後し、昨年は10月7日でした。厚みが12mmを超えた時期から食味の評価が高くなるのが、県の研究で明らかになっています。

2. 生育状況や解禁日を大切に

毎年10月初旬に設定されている**解禁日**は、「丹波黒」の枝豆の旬のはじまりを伝えていきます。早熟な品種の場合は「**早生**」と大きく表示するなど消費者が区別できるようにしてください。また、解禁日以降であっても生育状況に合わせて出荷のタイミングを見定めてください。

3. 陳列・保管方法の見直し

黒枝豆は陳列・保管方法により味の劣化が早く進んでしまいます。しっかりと封をした鮮度保持袋を使用し冷暗所で保管することで劣化を抑えることができます。店頭のような日当たりがよいところに陳列するなどの**品質劣化につながる保管方法は避けてください。**



4. 農薬の適正使用

使用前にラベルを確認しましょう。
 ・使用量、希釈倍数
 ・使用時期(収穫〇日前まで)
 ・使用回数 など
 栽培暦などを確認し、計画的に農薬を使用してください。



information

神戸学院大学現代社会学部菊川セミ協力

山賊ワイルドラン & 炎の宴

参加者募集!

9月28日(土) 山賊祭「炎の宴」
 9月29日(日) 山賊ワイルドラン

4人1組で約26kmを走りながら、山賊になりきってミッションをクリアしていくRPG型ファンランと、その前日に行われる、山賊飯や新割りが楽しめる山賊祭「炎の宴」。今回で3回目の開催です。美しい里山と、西紀地区の小学校や事業者との交流を楽しむプロジェクトです。



公式サイト

活動レポート 「新割り体験」



4回生 大西 恒輝さん

この日は、夏の宴で行われる「新割り大会」の準備を行いました。大会で競うのは、「いかに美しく薪を割れるか」。(株)ミドリカフエの内田圭介さんにご指導いただき、体験したことをもとに学生たちでルールを作り上げます。ほかにも屋台や射的など内容もりだくさん。西紀地区が大好きになるイベントです。ぜひお越しください!



この日は、夏の宴で行われる「新割り大会」の準備を行いました。大会で競うのは、「いかに美しく薪を割れるか」。(株)ミドリカフエの内田圭介さんにご指導いただき、体験したことをもとに学生たちでルールを作り上げます。ほかにも屋台や射的など内容もりだくさん。西紀地区が大好きになるイベントです。ぜひお越しください!

今月のこんにちは市長室

市長が市政に対してのご意見やご要望をお聴きする場として開催しています。事前の申し込みは不要で、懇談会または1人15分程度の面談です。

とき 9月10日(火) 13:30~16:00

ところ 城東公民館

問い合わせ 秘書広報課 ☎552-5109

ふるさといちばん

市長の **HOT** とく

丹波篠山の時代をつくろう



入院治療を受けて

3日目から一般病棟へ。すべしきなさい、動きなさいと言われました。尿管、点滴の管がついて

7月21日の新聞記事では、地方防災会議を設置している県内の自治



ありがとうございました！

前立腺がんが見つかり、7月17日から30日まで、入院治療を受けました。がんと聞いて始めは不安でしたが、だんだん気持ちも前向きになり、悪いところを取ってもらうしかないと思いました。間寛平ちゃんも西川きよしさんも同じだと聞きました。

今いちばん強く感じているのは、助けていただいたという感謝の気持ちです。医師の先生方には優れた技術を用いて手術をしていただき、看護師さんには昼も夜も見ていただきました。

市民の皆さんにはご迷惑をおかけしましたが、この経験を生かし、日々の幸せを感じながら、今何をなすべきかを考え、さらに頑張つて務めていきます。

私にとっては2度目の手術です。1度目は平成23年、鼠径ヘルニア(いわゆる脱腸)の手術で約5日間入院しました。今回は大きな手術です。前日から緊張。

入るのですが、それらを歩行器にのせて歩くのです。まずベッドから立ち上がるのが大変でした。手術から一週間経った7月25日には検査があつて、問題ありませんとのこと、やっと尿管の管がぬけました。

体で、女性委員の割合が目標を達成しているのは丹波篠山市だけと報じられ、26日には、丹波篠山市から新種の恐竜化石が発見されたことと報じられました。NHKテレビでは21日に「民謡魂」という番組が丹波篠山から放送され、28日の高校野球甲子園大会の県決勝の報徳対明石商業の試合では、1塁審判を市職員の辻川君が堂々と務めました。また、枝豆をいしく食べるというテレビ番組で、日本三大枝豆の一番目に「丹波篠山黒枝豆」が紹介されました。いずれも大変勇気づけられました。

夢へのかけはし

教育やスポーツ、文化・芸術などの分野で活躍する若者たちを紹介します。

篠山産業高等学校野球部 接戦に持ち込むも3回戦敗退



第106回全国高校野球選手権兵庫大会が県内各地で開催。長澤宏行監督が率いる篠山産業高校野球部は2回戦から登場しました。伊川谷高校との初戦(13日)は2-2の同点でタイブレークに突入。延長10回表に2点を先行されるも、その裏には無死2・3塁から酒井選手の2塁打などで同点とし、最後は波部選手がスクイズを決めて逆転サヨナラ勝ち。長澤監督は産業高校の監督として、夏の公式戦で初勝利をおさめました。

3回戦は昨夏ベスト4の滝川第二高校(16日)が相手。4回までに4点を許し、序盤から苦しい展開に。流れを変えたい産業高校は1点を返して迎えた7回、森本選手が左前安打で出塁すると、柳川瀬選手の2塁打で1点差とし、波部選手のスクイズで同点に追いつきました。しかし、8回に守備の乱れから勝ち越し点を許し、4-6で競り負けました。試合を振り返り、丸山友輔主将は「ベストを尽くせたので、悔いはありません」とにっこり。長澤監督は「点を取られても取り返し、同点に追い付いたのは大きな収穫でした。3年生5人が軸となり、立派に戦えました」と選手たちをたたえました。

大学連携でんしよばと

問い合わせ 神戸大学・丹波篠山市農村イノベーションラボ ☎506-6628 丹波篠山フィールドステーション ☎506-2366

学生・アクションラーニング



令和6年度の神戸大学食農コープ教育プログラム 「実践農学」で丹波篠山の郷土料理を学ぶ

「実践農学」を受講する神戸大学農学部の学生8人が、農家の今井進さんと中森実さん、また、丹波篠山市いずみ会の協力ののもと、市や雲部地区に伝わる郷土料理について調査を行いました。そして調理実習では、とふめしやなます、しし汁、かしわ餅を作り、地域食を味わいました。

学生たちは、地域にある食材をおいしく上手に活用する方法を知り、地域食への興味が深まりました。

学生の声 神戸大学農学部2年生 井村理那さん

今回の学びを通して、地域で採れたものを使うだけでなく、時間をかけて伝統などを織り交ぜて、その地域の色に変えてきたものが地域食になるのだと考えが変わりました。



農家、いずみ会の方から地域食について学ぶ！



いずみ会の皆さんと地域食を作りました

おいしそうな地域食の出来上がり！

第20回「丹波篠山市展」への出品作品を募集します

社会教育・文化財課 ☎552-5769

第20回「丹波篠山市展」

と き 11月17日(日)～23日(土・祝)
9:30～16:00

場 所 丹波篠山市民センター

表彰式 11月23日(土・祝)13:30～

第19回 河合賞(最優秀賞) 絵画部門
「伝えること」と「伝わること」
林瑠美さん(今田町今田)



出品作品の募集

募集要項を必ず確認いただき、出品申込書に必要事項を記入、またはオンラインから申し込みください。募集要項の配布開始は9月上旬の予定で、市ホームページでお知らせします。希望者へは募集要項を郵送しますので、上記へご連絡ください。

申し込みについて

- 事前申し込み
申込期間 9月10日(火)～11月5日(火)
申込方法 ①右記二次元コードから
②申込書を市役所第2庁舎社会教育・文化財課へ郵送または提出
- 当日申し込み
申込期間 11月9日(土)10:00～15:00
11月10日(日)10:00～12:00
申込方法 出品受け付けの際に申込書を提出



作品・出品料について

- 部 門** 一般部門(絵画、彫刻・工芸、書、写真)、特別部門(盆栽)
 - 出品点数** 1部門につき1人1点
 - 出品料** 1点につき1,000円(学生、無鑑査作家は無料)
 - 受付日** 11月9日(土)10:00～15:00
11月10日(日)10:00～12:00
- ※作品、出品料は受付日に丹波篠山市民センターへ。

第20回「丹波篠山市展」の見どころは??

●丹波篠山市民賞と

「わたしの好きな作品」賞の新設

丹波篠山市民賞は、丹波篠山市民が制作した作品の中から最も優秀な作品を選出します(河合賞を除く)。「わたしの好きな作品」賞は、来場者が「最も良い」と感じた作品に投票し、選出します。

●オープニングイベントの開催

第20回の開催を記念して、オープニングイベントを開催します。また、審査員の皆さんの作品を特別展示します。



【広告】女性のためのマネーセミナー

【開催日】9/15(日) 【開催日】9/10(火)・21(土)
【会場】丹波篠山市民センター 【会場】三田市商工会館206

多目的ルーム2 (丹波篠山市民黒岡191) (三田市天神1丁目5-3)

セミナーのお申込み ご夫婦での参加も歓迎

- お電話からは…①開催日②お名前③参加人数④年代⑤お電話番号をお伝えください。
- 田嶋ファイナンシャルオフィスのHPからは…お問い合わせよりメッセージにマネーセミナーと入力して、上記①②③④⑤を明記の上お申し込みください。後ほどご連絡いたします。
- 金融機関の方や情報収集など、本セミナー目的以外のご参加はお断りいたします。

受付時間 平日(月～金) 9:00～17:00 HPからお申込み

※セミナー会場での金融商品の説明や勧誘行為は一切ありません。ご希望の方には講師による個別相談も承ります。

話題のつみたてNISA、今からNISAで投資信託を買ってみたい。始めてはいるけどホントにこれでいいの? 老後資金や退職金の運用、教育費が気になる方へ! また相続の対策等お金の学びは人生の選択肢を広げ自分らしく生きるにつながります。

【時間】 全日10:00～11:50
【定員】 各10名
(パートナー参加もOK)
【講師】 ファイナンシャルプランナー 田嶋正弘



田嶋ファイナンシャルオフィス

Tel. 079-559-0331
www.tashima-financial.com
三田市天神1丁目5-33 三田市商工会館206

児童手当が拡充されます!

社会福祉課 ☎552-7101

Information

現受給者で、児童が中学生以下のみか、中学生以下と高校生年代(支給要件児童に限る)のみの場合は、手続き不要です。

高校生年代のみを養育している方、所得上限を超過している方などには、郵送により案内します。ただし、児童の住民票が市外にある場合などは、市で

対象者を把握できないため、上記まで連絡をお願いします。

また、大学生年代を含めて3人以上の児童を養育している方は、確認書の提出が必要です。提出方法や時期は、順次、市ホームページや広報紙などでお知らせします。

	9月分まで	10月分から
所得制限	あり	なし
支給対象児童	中学校修了(15歳に達した日以後の最初の3月31日)まで	高校生年代(18歳に達した日以後の最初の3月31日)まで
支給額	◎3歳未満=1万5,000円 ◎3歳から小学校修了までの 第1、2子=1万円 第3子以降=1万5,000円 ◎中学生=1万円 ◎特例給付=5,000円	◎3歳未満の 第1、2子=1万5,000円 第3子以降=3万円 ◎3歳から高校生年代までの 第1、2子=1万円 第3子以降=3万円
第3子加算対象年齢	高校生年代(18歳に達した日以後の最初の3月31日)まで	22歳年度末(大学生年代・22歳に達した日以後の最初の3月31日)まで ※受給者に経済的負担がある場合に限る。
支払い月(回数)	6・10・2月に前月までの4カ月分を支給 ◎10月15日(火)に6～9月分を支給	偶数月に前月までの2カ月分を支給 ◎12月13日(金)に10・11月分を支給予定

人工透析治療の通院費を助成します

社会福祉課 ☎552-7102

- 対象** 通院して人工透析治療を受ける市内在住の方(在宅)のうち、①から④全ての要件を満たす方
- ① 腎臓機能障がいによる身体障害者手帳を持っている
 - ② 人工透析治療を受けるため、自家用車またはタクシーを含む公共交通機関で通院している
 - ③ 市民税所得割額が23万5,000円未満(3～6月分は令和5年度、7～8月分は令和6年度の課税状況)
 - ④ 他法令により通院交通費の給付を受けていない

申請に必要なもの

申請書、通院証明書、印鑑、金融機関の口座番号などが確認できるもの、身体障害者手帳

助成対象月 3～8月分

申込期間 9月2日(月)～27日(金)

問い合わせ・提出先 上記

詳しくは市ホームページをご覧ください▶



助成金額

距離区分(往復)	10km以下	10km超20km以下	20km超30km以下	30km超40km以下	40km超
助成金額(月額)	1,000円	2,000円	3,000円	4,000円	5,000円

※居宅から医療機関までの自家用車などによる一般的な最短経路の通院距離から額を定めます。往路または復路のみ自家用車などで通院している場合は、上記に定める額の2分の1とします。



★ ★ ★ 催 し ★ ★ ★

重陽の節句
武家屋敷安間家史料館 ☎552-6933
 日 9月3日(火)～18日(水) 時間 9:00～17:00
 内 被綿体験、お抹茶体験
 ※お抹茶体験は別途体験料が必要です(予約優先)。
 ￥ 大人200円、高校・大学生100円、小・中学生50円

第26回 丹波篠山市民文化祭(作品展示の部)
中央公民館 ☎594-1180
 日 9月6日(金)～8日(日)
 時間 10:00～16:00 ※8日(日)は15:00まで。
 場 丹波篠山市民センター
 内 書道、生け花、陶芸、ちぎり絵、手芸などの展示

観月園遊会
中央公民館 ☎594-1180
 日 9月17日(火) 17:30開場、18:30開演
 ※投句は17:30～18:30。
 場 丹波篠山市民センター
 内 俳句・川柳の投句、優秀句の発表、お茶席、ステージ演奏など
 ★丹波篠山国際ヴィオラマスタークラス2024受講生によるステージ演奏もあります！
 ￥ 600円(整理券持参の方は500円)
 ※整理券は上記、城東公民館、各支所で配布。

酒造り唄コンサート
～歌い語りつぐふるさと丹波篠山のこころ～
青山歴史村 ☎552-0056
 日 9月29日(日) 13:30～15:30 ※13:00開場。
 内 丹波流酒造り唄保存会と但馬地域の杜氏組合、市内音楽グループ「県多紀'S」によるコラボコンサート
 定 30席(予約優先) ※立ち見は制限なし。
 ￥ 大人300円、高校・大学生200円、小・中学生100円
 申 上記へ電話

行政相談委員などによる休日合同無料相談会
地域振興課 ☎552-5112
 弁護士、司法書士などの方にも加わっていただいで開催します。弁護士、司法書士相談には予約が必要です。
 日 9月29日(日) 9:00～11:30
 場 丹波篠山市民センター
 相談対応者 弁護士、司法書士、行政相談委員など
 対 市内在住、または在勤の方
 定 弁護士、司法書士それぞれ5人(先着順)
 期 9月27日(金) 12:00 申 上記へ電話

丹波篠山市権利擁護支援者養成講座(基礎研修)
丹波篠山市高齢者・障がい者権利擁護サポートセンター
 ☎594-2022/長寿福祉課 ☎552-5346
 認知症や障がいによって判断能力が低下した方や、自分で選択することが難しい状況におかれた方が、その人らしく生活できるよう支援する活動への参加を目的とした講座です。
 日 10月18日・25日、11月8日・15日・22日、12月6日・13日、令和7年1月17日・24日、2月7日
 ※全て金曜日の開催で、全10回。
 時間 13:30～16:50(10月25日のみ9:00～12:00)
 場 丹南健康福祉センター、丹波篠山市民センター
 期 8月26日(月)～10月4日(金)
 申 右記二次元コード、または上記サポートセンターへ電話



募集
丹波篠山の家～資金計画のお話～ 参加者
(一社) TSUMUGI ☎090-6382-6386/
地域計画課 ☎552-1118
 日 9月13日(金) 19:00～
 内 ファイナンシャルプランナーによる、住宅資金計画などについてZoomで学べるセミナー
 定 10組(先着順)
 申 info@noie.sasayama.jp宛てにメール

女性起業カフェ in丹波篠山 参加者
男女共同参画センター「フィフティ」 ☎552-1511
 起業された先輩女性経営者のお話を聞いて、生き方・働き方の参考や、何かを始めるきっかけにしませんか。
 日 9月26日(木) 14:00～16:00
 場 丹波篠山市民センター
 講 梅谷美知子さん(うめたんFUJI店主)
 定 10人(先着順) 期 9月19日(木) 申 上記へ電話
 ■一時保育あり(9月19日(木)までに要予約)

麒麟の森づくり事業 参加者
森づくり課 ☎552-1117
 針葉樹林、広葉樹林、竹林を散策しながら、現状を学びます。
 日 10月13日(日) 9:00～12:00
 場 県有環境林(西八上地区) 定 10人程度
 期 10月3日(木)
 申 上記へ電話、または市ホームページから
 ※集合場所など、詳細は別途案内します。



丹波篠山市障害福祉サービス事業所等相談員
社会福祉課 ☎552-7102
 障害福祉サービス事業所などのサービスの質を向上させるために活動いただける方を募集します。
 任期 10月1日から2年間
 内 ①=2カ月に1回の障害福祉サービス事業所などへの訪問、②=4カ月に1回の連絡会議
 対 18歳以上で、障がい福祉に関心のある方
 定 10人 報酬 ①=2,000円/回 ②=4,000円/回
 期 9月13日(金) 申 上記へ電話
研修会
 日 9月25日(水) 13:30～16:00

補助金

環境創造型林業実施モデル事業取り組み団体への補助金
森づくり課 ☎552-1117
 環境創造型林業について、市民の皆さんの理解を深めるためのモデル林整備を行っていただける方へ、補助金を交付します。
 定 1団体 補助額 上限80万円
 期 9月10日(火)
 申 計画書(市ホームページ掲載)を上記へ提出
補助金の活用方法
 森林整備に必要な作業道の開設に要する費用など

消防

木造建築物密集地火災防ぎょ訓練の実施
消防本部警防課 ☎594-1118
 令和3年7月に市内で発生した木造建築物密集地での火災を教訓に、住民、警察および消防団との連携の向上を図ります。
 日 9月7日(土) 8:00～9:00 場 河原町地内
 参加機関 河原町自治会、篠山警察署、丹波篠山市消防団および丹波篠山市消防本部
 ※訓練中は、河原町通り周辺の通行を規制します。周辺住民の皆さんにはご迷惑をお掛けしますが、ご理解とご協力をお願いいたします。



広告

「準中型免許」取得モニターにご協力をお願いします

【準中型免許】の指定前教習を行います。モニターでの取得はとってもおすすめです。詳しい内容は右の二次元コードから!!



Mランド丹波ささ山校(篠山自動車教習所) ☎079-552-0815
 ✉info@sasayama-ds.com

広告

病院、リハビリ、老人保健施設、居宅サービスセンターによる、切れ目のない医療・介護を実践します。

兵庫医科大学

ささやま医療センター	079-552-1181
リハビリテーションセンター	079-552-6840
ささやま老人保健施設	079-555-6155 (看護)
ささやま居宅サービスセンター	079-555-6166 (介護)

外来・入院に関する情報はこちら▼



各職種の採用に関する情報はこちら▼



特集
 FOCUS
 情報ピックアップ
 タウンピックアップ
 HOT
 市政レポート
 インフォメーション
 施設情報・相談
 はぐくみ
 街かどレポート
 まちの話



「できます。」が増えてます 柏原税務署 ☎0795-72-1130

☑️ できます。

マイナンバーカードは健康保険証としても利用でき、各種申請の手続きや届け出、コンビニでの各種証明書取得のほか、所得税の確定申告書も自動入力で簡単に作成でき、手間を省くことができます。また、マイナポータルと連携すると、さらに便利になります。
※所得税の確定申告には、2種類の暗証番号が必要になるため、確定申告をする前に確認いただき、不明な方は市役所窓口で再設定をお願いします。

人権メッセージコーナー

人権推進課 ☎552-6926

ネット上の書き込みなどについてお困りの方は、ご相談ください

2022年度、総務省が運営委託する「違法・有害情報相談センター」に寄せられた相談件数は、5,745件。特に、誹謗中傷に関する相談が半数を上回っています。

県の調査でも、ネットを悪用した人権侵害について、「特に問題があると思われるのはどんなことですか」に、「他人への誹謗中傷や差別的な表現などを掲載すること」と答える人が最も多いという結果が出ています。

2020年7月には改正刑法で侮辱罪が厳罰化になり、同年10月には改正プロバイダ責任制限法も施行され、発信者の情報開示手続きが簡素化されました。さらに、人工知能AIなどを活用し不適切な投稿を削除するなど、民間による自主的な取り組みも始まり、一定の効果をあげています。

市では、ネット上の書き込みをチェックする「インターネットモニタリング」を行っています。また、誹謗中傷や差別的な扱い、プライバシーの侵害、SNS上でのいじめや脅迫、侮辱的表現、無断での個人情報の掲載などでお悩みの方に、無料の相談先を紹介しています。秘密厳守ですので、安心してご相談ください。

丹波篠山市はたちのつどいのご案内 はたちのつどい実行委員会事務局(城東公民館) ☎556-3171

対象者への案内は、11月上旬に送付予定です。市外に住所を変更されている方で参加希望の方は、上記へご連絡ください。

日 令和7年1月12日(日)午後 場 田園交響ホール
対 平成16年4月2日～平成17年4月1日生まれの方
◎はたちのつどい実行委員 随時募集中!
応募の場合は、上記へご連絡ください。

市への要望・ご意見などの受け付け状況 秘書広報課 ☎552-6160

受け付け状況は、市ホームページで公開しているほか、市役所や支所で閲覧できます。

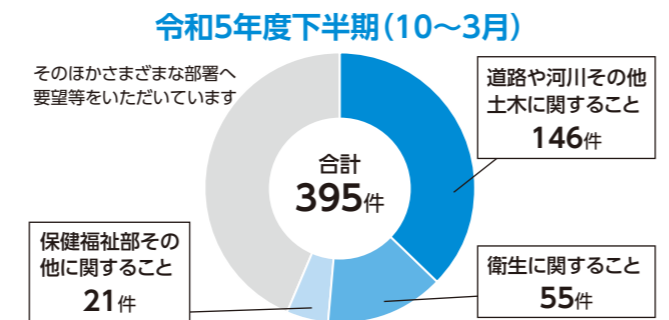

10月の篠山城下町商店街の交通規制 商工観光課 ☎552-6907

近年、丹波篠山市には多くの観光客にお越しいただくようになり、特に10月の篠山城下町商店街は歩行者や車両で大変混雑することから、交通事故防止のため一部箇所で歩行者専用道路の交通規制を実施します。

詳しい内容は、9月下旬に市ホームページなどでお知らせしますのでご確認ください。

また、期間中は舞鶴若狭自動車道・丹南篠山インターチェンジから篠山城下町までの道路が多くの車両で込み合うため、迂回するルートを利用していただくなど、ご協力をお願いします。

注射器・注射針などの医療系のごみは ごみステーションに捨てないでください 市民衛生課 ☎552-6253/清掃センター ☎596-0844

注射針・注射器・医療用ボンベなどが指定ごみ袋で捨てられるケースが確認されています。

医療系廃棄物をそのままごみ袋に入れて捨てると、ごみステーションから収集するときや清掃センターで選別する際、作業員の怪我や事故につながる恐れがあります。特に医療用ボンベは、中身のガスが爆発して大きな事故につながる恐れがあります。

医療系廃棄物は、処方された病院・薬局などにご相談の上、必ず返してください。



台風時期におけるため池の事前放流をお願いします 農都整備課 ☎552-4668

雨が降る前に、ため池の水を放流して水位を下げることで、雨水の貯留分を確保し、河川の急激な増水を抑え、下流部の洪水被害を軽減できます。また、ため池本体の決壊を防ぎ、直下流の農地災害や家屋の浸水などの被害を軽減することができます。

満水位から50cm下げただけでも有効です。地域の防災・減災のために、営農に支障のない範囲で事前放流にご協力ください。

竹粉碎機の貸し出し予約について 農村環境課 ☎552-5013

市内で竹林整備を行う団体向けに「竹粉碎机」を無料で貸し出しています。

貸し出し可能期間 10月～令和7年3月

予約開始 9月2日(月) 9:00～

申 上記へ電話

※貸し出し条件など、詳細は市ホームページをご覧ください。



消 防

救急車の適正利用にご協力ください! 消防本部救急課 ☎594-1118

近年、市では救急件数が増加しており、昨年は過去最多の2,480件でした。消防本部が運用する救急車は4台ありますが、その全てが出勤してしまうことがあります。搬送された傷病者のうち約4割の方は軽症です。緊急性のない救急要請が増えると、1分1秒を争う重症の傷病者に対して救急車が使えなくなり、救える命が救えなくなります。本当に救急車が必要な人のために、救急車の適正利用にご理解とご協力をお願いします。

◎家族の車などで受診する場合で、病院の情報を知りたいときは、消防署 ☎594-1119へお電話ください

下 水 道

9月10日は「下水道の日」/ 下水道の大切さを知ろう! 経営企画課 ☎552-5094

下水道の日とは、下水道の役割や下水道整備の重要性などについての理解と関心を深めることを目的とした記念日です。

それに伴い市では、市役所1階市民ホールで9月10日を中心に1週間程度パネル展示などを行います。

お 知 ら せ

緑の募金への協力のお礼 丹波篠山市緑化推進委員会(森づくり課) ☎552-1117

緑の募金にご協力いただき、ありがとうございます。令和6年度募金額112万950円(7月10日現在)は、公益社団法人兵庫県緑化推進協会を通じ、森林ボランティアの森林整備活動、子どもたちの環境学習、地域の緑化活動、門松カードの作成などに活用します。

広告

家族・少人数で貸切ウェディング
篠山城下町ホテルNIPPONIA

TEL 0120-210-289

〒669-2342 兵庫県丹波篠山市西町25番地

篠山 結婚式

6名様～1棟貸切

篠山 美食材 フレンチ

広告

地域包括ケアシステムを紀洋会のネットワークで
医療と介護で地域のみなさまをサポートいたします

岡本病院
15診療科・透析センター

ふきの郷
介護医療院 入所施設

介護付き有料老人ホーム
グリーンリーフ

短時間リハビリ専科
通いでリハビリ(送迎付) 午前中:短時間

介護老人保健施設
咲楽荘
入所・通所リハ・ショート・訪問リハ

市内全域をカバーしています

事業所

- ・訪問看護
- ・看護小規模多機能
- ・小規模多機能・グループホーム
- ・通所介護・居宅介護
- ・各施設予約受付中 見学随時
- お気軽にお問合せください

ご相談は… 医療 ☎079-594-1616 介護 ☎079-590-2121

日=とき、場=ところ、内=内容、講=講師、対=対象、定=定員、¥=参加費、期=申込期限・期間、申=申し込み方法、問=問い合わせ、HP=ホームページ

暮らしの情報版

ごみのこと

・清掃センターへの休日のごみの持ち込み

清掃センター ☎596-0844

日 9月23日(月・祝)
9:00 ~ 11:45、13:00 ~ 16:00

・粗大ごみの戸別収集(第2水曜日)

市民衛生課 ☎552-6253

収集日 9月11日(水) 手数料 1,100円
※9月9日(月) 17時までに市民衛生課、各支所
まで申し込み。

・資源ごみの拠点回収(第2水曜日)

市民衛生課 ☎552-6253

日 9月11日(水) 7:00 ~ 10:00
場 市役所第2庁舎前、各支所前、
清掃センター(8:30 ~ 10:00)

※雑がみも回収します。

★新聞紙・雑誌・段ボールなどはそれぞれひもで
しばってください。

証明書の発行など

市民課 ☎552-5242

・日曜窓口(毎月最終日曜日)

日 9月29日(日) 8:30 ~ 12:00

・時間外延長窓口

日 毎週火曜日(開庁日のみ) 17:15 ~ 19:00

今月の納税

税務課 ☎552-6927

9月は、国民健康保険税(3期)を納める月です。

納期限は **9月30日(月)**です。

納期内納付にご協力ください。

市税などの納付には、便利な口座振替やコンビニ払い・
スマートフォンのアプリ決済をご利用ください。



		令和6年7月末現在(前月比)	
人口	39,295人	(-29人)	
女	20,419人	(-14人)	
男	18,876人	(-15人)	
世帯数	17,860世帯	(-1世帯)	

消費生活センターからのお知らせ

消費生活センター ☎552-1186

「機能性表示食品」って何?

機能性表示食品制度とは、国の定めるルールに基づき、事業者が食品の安全性と機能性に関する科学的根拠などの必要な事項を、販売前に消費者庁長官に届け出れば、機能性を表示することができる制度です。

特定保健用食品(トクホ)と異なり、国が審査を行わないため、事業者は自らの責任において、科学的根拠を基に適正な表示を行う必要があります。「機能性表示食品」は、医薬品ではありません。

〈機能性表示食品を利用するにあたって〉

- ・自身の食生活をふりかえり、主食・主菜・副菜を基本にバランスよく食べる
- ・1日当たりの摂取目安量、摂取の方法、摂取する上での注意事項をよく確認する
- ・体調に異変を感じたら、速やかに摂取をやめて医師に相談する

「丹波篠山みんなの手話コーナー」

社会福祉課 ☎552-7102

「運動会」の手話を覚えましょう!



親指を立てた両手を交互に前後させる



指先を斜めにくっつけて同時に斜め下に引く

「丹波篠山みんなの手話」(市ホームページ)でいろいろな手話表現を配信中!



健康・福祉

9月24日~30日は「結核予防週間」/

結核は重大な感染症です!

丹波健康福祉事務所 ☎0795-73-3765

結核は、決して過去の病ではありません。丹波圏域では令和3年に10人、4年に11人、5年に15人が結核を発症されています。

◎2週間以上の咳や痰、微熱や倦怠感が続く場合は、早めに医療機関を受診しましょう。

◎病院などで撮影されている方を除き、年に1度は定期健康診断(胸部X線撮影)を受けましょう。

10月から新型コロナワクチンの定期予防接種が始まります

健康課 ☎594-1117

新型コロナワクチン接種は、特例臨時接種(全額公費負担)として3月まで行ってきましたが、今年度からは定期予防接種として、下記のとおり実施します。

なお、接種ができる市内医療機関など詳細については、来月号の広報に掲載しますので、ご確認ください。

日 10月1日(火)~令和7年3月31日(月)

- 対
- ・65歳以上の方
 - ・60~64歳で、心臓、腎臓または呼吸器の機能に障がいがあり、身の回りの生活が極度に制限される方や、ヒト免疫不全ウイルス(HIV)による免疫の機能に障がいがあり、日常生活がほとんど不可能な方(身体障害者手帳1級相当)

接種回数 1回 ¥2,100円

申 接種を希望する医療機関へ電話など
※定期予防接種の対象以外の方が接種する場合は任意接種となり、費用は全額自己負担です。



みんなのひろば

掲載を希望する方は、秘書広報課 ☎552-6160までお問い合わせください

市内団体や市民の皆さんに情報発信の場を提供し、情報交換を図るためのコーナーです。このひろばを利用して、市民の皆さんの交流が深まると嬉しいです。

開催

市民プラザ 土曜活動広場

日 9月7日(土)

場 丹波篠山市民センター

¥ ワンドリンク400円

~第1部~ 篠山混声合唱団

アカペラハーモニーのワークショップです。各パートごとに練習し、一緒にハーモニーを作り上げましょう!

時間 9:30 ~ 11:00 定 20人

~第2部~ 爪から始まる足育の会

「爪から始まる足育相談会」を開催します。爪の切り方や靴選びなど、爪を通じての子どもの足育について話します。

時間 14:30 ~ 16:00

対 子どもと保護者 定 10人程度

問 丹波篠山市民プラザ ☎552-0001

日本民謡秀教会 45周年記念発表会

秀教会発足45周年の成果発表会です。ぜひ、お越しください。

日 9月8日(日) 11:00開場、11:30開演

場 田園交響ホール

問 日本民謡秀教会 ☎0795-73-0007

糖化年齢測定会および食と健康セミナー

健康や美容に悪影響をおよぼす要因となる「糖化」。あなたの「糖化の進行」度合いを測って、改善法を学びましょう。

日 9月29日(日) 13:30 ~ 15:00

場 丹波篠山市民センター

定 15人(先着順)

¥ セミナー：無料、糖化測定：500円

申 下記へ電話またはメール

問 はい元氣サロン篠山

☎090-2014-5057 (鉦橋)

メール：goemonlove0222@gmail.com



分布：日本全国、中国、朝鮮半島
体長：1.7 ~ 2cm

ふるさとの貴重な動植物 コオイムシ(コオイムシ科)

田んぼなどに生息する水生昆虫。メスがオスの背中に卵を産み、オスは産み付けられた卵を背負って移動するという習性があるので、「子負虫」という名前がついています。鎌状の前足で小魚やオタマジャクシなどを捕まえて、針のような口で消化液を送り込み、溶かした肉汁を吸います。秋になり田んぼに水がなくなると陸上で生活し、落ち葉の下などで越冬します。

兵庫県立篠山東雲高等学校主幹教諭・篠山環境みらいの会会長 田井彰人さんの協力

健康 Health

問い合わせ 丹波篠山市医師会 ☎552-8225 / 健康課 ☎594-1117

休日診療	とき	場所	時間
	日曜・祝日 (1・8・15・16・22・23・29日)	にしき記念病院 (☎593-1352)	9:00～12:00/ 14:00～17:00

献血	とき	場所	時間
	12日(木)	丹波篠山市役所本庁舎	10:10～16:00

丹波地域小児救急医療電話相談窓口 ☎0795-78-9290
対応時間 平日=17:30～翌8:00・土・日・祝日=24時間

相談 Consultation

☎は事前に申し込みが必要です。
ところ=丹南健康福祉センター[福祉セ]、丹波篠山市民センター[市民セ]、四季の森生涯学習センター[四季セ]

消費生活相談 消費生活センター☎552-1186
月～金曜日9:00～16:30[上記]

心配ごと相談 市社会福祉協議会☎590-1112
6・20日(金)9:00～11:30[福祉セ] /
13・27日(金)9:00～11:30[市民セ]

行政相談 地域振興課☎552-5112
6日(金)9:00～11:30[福祉セ] / 20日(金)9:00～11:30[四季セ] / 13・27日(金)9:00～11:30[市民セ]

無料法律相談(年度中2回まで) 地域振興課☎552-5112
4・11・18・25日(水)13:30～15:30[市民セ]
※予約受け付けは8月22日(木)～。

電話無料法律相談(夜間) 地域振興課☎552-5112
25日(水)17:30～20:00
※予約受け付けは8月22日(木)～。

司法書士による無料法律相談会 司法書士会たんば支部☎506-2841
21日(土)13:30～16:00[市民セ]

人権相談 人権推進課☎552-6926
月～金曜日9:00～17:00[上記]
人権擁護委員 6日(金)9:00～11:30[福祉セ] / 11日(水)9:00～11:30[上記] / 27日(金)9:00～11:30[市民セ]

性的マイノリティ特設電話相談 人権推進課☎552-6926
月～金曜日9:00～17:00[上記]

専門機関による女性のための悩み相談 男女共同参画センター☎552-1511
20日(金)各50分①10:00～②11:00～③13:00～[上記]

女性のための悩み相談 男女共同参画センター☎552-1511
月～金曜日9:00～17:00[人権推進課]
火～日曜日9:00～17:00[上記]

空き家(不動産)無料相談会 丹波篠山暮らし案内所☎552-4141
21日(土)13:00～16:00[市民セ]

土地家屋調査士による無料登記相談 兵庫県土地家屋調査士伊丹支部篠山地区(長澤)☎554-3017
21日(土)13:30～16:00[市民セ]

年金事務所による予約相談 ねんきんダイヤル☎0570-05-4890
月曜日8:30～18:00、火～金曜日8:30～16:00、第2土曜日9:30～15:00[西宮年金事務所] ※予約受け付けは1カ月前～。

教育・悩み相談 教育研究所☎552-5824
月～金曜日9:00～12:00、13:00～16:30[上記]

発達相談 篠山養護学校☎552-5237
月～金曜日9:00～16:45[上記]

不登校・ひきこもり当事者家族会 社会福祉課☎552-7102
25日(水)19:00～21:00[四季セ]

家庭児童相談・ひとり親相談 社会福祉課☎552-7101
月～金曜日8:30～17:15[右記]

こころのケア相談 社会福祉課☎552-7102
20日(金)13:30～16:30[福祉セ]

アルコール相談 丹南健康福祉事務所☎0795-73-3767
27日(金)13:30～16:00[四季セ]

高齢者・障がい者権利擁護専門相談 高齢者・障がい者権利擁護サポートセンター☎594-2022
10・24日(火)13:30～15:30[四季セ]

高齢者こころの相談 長寿福祉課☎552-5346
20日(金)13:30～16:30[市民セ]

精神障害者家族相談会 社会福祉課☎552-7102
9日(月)14:30～16:30[城東公民館]

結婚相談 結婚相談室りんぐ(市民セ内)☎552-3455
火・木・土・日曜日9:30～17:00[上記]

49歳までの若者のための就労相談窓口 さんだ若者サポートステーション☎079-565-9300
24日(火)各50分①13:00～②14:00～③15:00～[市民セ]

無料経営相談 兵庫県よろず支援拠点☎078-977-9085
12日(木)①13:15～②14:30～③15:45～[市民セ]

外国人相談 NPO法人篠山国際理解センター(西紀支所3階)☎590-8125
水曜日9:00～12:00=フィリピン語・中国語、
13:00～16:00=ポルトガル語・英語[上記]

中央図書館・視聴覚ライブラリー

☎590-1301 FAX 594-5450

配本所の利用が便利です

各支所(丹南支所除く)、西紀支所西紀分室、ハートピアセンターで図書館の本の予約や取り寄せ、返却などができます。また、西紀支所西紀分室、城東支所・今田支所に50冊、ハートピアセンターに100冊中央図書館の本を設置しており、借りられます。利用者カードは各支所で作成可能です。

【ご利用時間】

各支所(丹南支所除く)=平日(8:30～17:15)
西紀支所西紀分室=火・木曜日(9:00～12:00)
ハートピアセンター=平日(8:30～17:00)

日	月	火	水	木	金	土
1	2	3	4	5	6	7
8	9	10	11	12	13	14
15	16	17	18	19	20	21
22	23	24	25	26	27	28
29	30					

毎月10日は丹波篠山だけ図書館の日

※□=中央図書館、図書コーナーとも休館。
※□=図書コーナーのみ休館。
※おはなし会：
○=中央図書館、
♡=図書コーナー、
★=○○両方。

田園交響ホール

☎552-3600 FAX 552-3646

スペシャルコンサート彩・恋・歌 発売中

9月23日(月・祝) 14:00開演
一般 8,000円
友の会・グループ割 7,500円



和太鼓フェスティバル in 丹波篠山

9月29日(日) 13:00開演
入場無料



尾崎裕哉 CONCERT 2024 発売中

10月5日(土) 18:00開演
一般・友の会 5,000円

芭蕉通夜舟

11月17日(日) 15:00開演
一般 4,500円
友の会・グループ割 4,000円
【発売日】

●友の会=9月7日(土)～
●一般=9月14日(土)～



主演 内野聖陽
井上ひさし 作

INSTITUTION EVENT

※掲載は一部です。詳しくは各施設のホームページなどでご確認ください。

ちるみゅー

☎554-6000

◆わくわく図工屋台

木工・コマづくり・スクラッチなど、ボランティアさんとちと図工を楽しもう！

日 9月9日(月)

【地域の大人の方への催し】

◆メロディサロン

日 9月5日(木)

◆ノルディックウォーキング

日 9月26日(木)

丹波篠山総合スポーツセンター

☎552-8681

◆トレーニング室利用者募集

丹波篠山総合スポーツセンターのトレーニング室を使って、気軽にトレーニングを行い、健康を手に入れませんか？

●初回講習料=3,000円
●トレーニング室利用料(1回)=300円(市内)、600円(市外)

【利用方法】

STEP1 初回講習会を予約
STEP2 初回講習会を受講
STEP3 都合の良い時に利用

西紀運動公園

☎590-8118

◆秋の休館のお知らせ

日 9月10日(火)～24日(火)

上記期間中は施設のメンテナンス工事のため休館します。あらかじめご確認をよろしくお願ひします。営業再開は9月25日(水)9時からとなります。



日=日付、場=ところ、内=内容、講=講師、対=対象、定=定員、
¥=参加費、持=持ち物、期=申込期限・期間、申=申し込み方法

丹波並木道中央公園

☎594-0990

◆いどうこんちゅうかん

並木道中央公園で初開催！いろいろな虫にふれてあそぼう！

日 9月22日(日・祝)・23日(月) 10:00～15:00(1時間ごとの入れ替え制)

対 幼児・低学年推奨(小学3年以下は保護者同伴)

定 各時間25人(保護者含む)

¥ 200円(2歳以下無料、同伴の保護者有料)

期 9月1日(日) 0:00～

※要予約(先着順)。

申 右記二次元コードから ※電話・FAX・メールでの申し込みはできません。



各種相談の詳細や、
そのほかの相談はこちら



仲間づくり！
子どもの絆づくり！
育児の基礎知識の
学びを！

「親子の絆づくりプログラム」受講親子募集！

場 四季の森生涯学習センター 問 子育て企画課 ☎552-0075/FAX 552-5764

赤ちゃんがきた！(BP1) 【新米ママ編】



9月4日(水)から毎週水曜日の4回連続講座
時 13:30～15:30
対 第1子が令和6年4月4日～7月4日生まれの赤ちゃん和妈妈
定 10組(先着順)

次回の赤ちゃんがきた！

●10月16日(水)から毎週水曜日の4回連続講座
対 令和6年5月16日～8月16日生まれの赤ちゃん和妈妈

きょうだいが生れた！(BP2) 【2人目以降のママ編】



8月28日(水)、9月4日(水)・11日(水)・19日(木)・25日(水)の5回連続講座
時 10:00～12:00
対 第2子以降の子どもが令和6年3月28日～6月28日生まれの赤ちゃん和妈妈
※未就学のきょうだいがいる方のみ。
定 15組(先着順)

初回日の前日まで申し込みを受け付けています



プチアプリ情報

9/13 (金) たまぴよヨガ

ゆっくり自分の体と向き合ってみませんか？
時 10:00～11:00 場 プチアプリ
講 別納真紀さん(ママのわ)
対 妊娠16週～産後6カ月程度の方
定 5組程度(先着順)
持 母子手帳、飲み物、タオル、ブランケット、ヨガマット、初めての方は印鑑
¥ 参加費500円+ヨガマットレンタル100円
申 ①氏名②現在の状況(妊娠〇週など)③子ども連れの有無④ヨガマットの有無⑤電話番号⑥丹波篠山市民or市外を明記の上メール(petit-prix@satomon.jp)
問 プチアプリ ☎550-9036

注目イベント

9/5 (木) おはなし広場

時 11:00～11:30
場 丹南児童館
内 絵本などの読み聞かせ
対 0歳～就学前の子どもと保護者
問 丹南児童館 ☎594-1003



雨天時は市ホームページをチェック！

9/27 (金) 森のようちえん 秋のいきものみつけ隊

時 10:00～12:00 (雨天決行)
場 県立ささやまの森公園
内 秋の生き物探しとビンゴ
講 伊藤嘉範さん (NPO法人生涯学習サポート兵庫)
対 2歳6カ月～就学前の子どもと保護者
●託児あり(先着5人)
定 15組(先着順)
持 手袋か軍手、タオル、お茶、ビニール袋、着替え
服 長袖、長ズボン、帽子、履き慣れた運動靴(全て親子とも)
期 9月25日(水)
申 問 たんなん子育てふれあいセンター ☎594-1040

他にも楽しいイベントが もりだくさん！

詳しくは子育てカレンダーから



子育てに関する
情報を掲載して
います

9月

健康カレンダー

- 5日(木) ★2歳児歯科健診(R4年3月生まれ)
- 9日(月) ★乳児健康相談(R5年11月生まれ)
- 11日(水) 離乳食教室 要予約: 594-1117
- 12日(木) ★1歳7カ月児健診(R5年1月生まれ)
- 18日(水) 子育て相談日 要予約: 594-1117
- 19日(木) ★3歳児健診(R3年3月生まれ)
- 21日(土) ★パパママ教室(R6年12月・R7年1月出産予定)
- 26日(木) ★4カ月児健診(R6年5月生まれ)

問 丹南健康福祉センター(健康課) ☎594-1117 ★は対象者に個別に案内します

わが家のアイドルを紹介します

山東蘭音ちゃん
3カ月(池上)



パパとママの宝物
♡これからたくさんの思い出を作っていくね♪

畑心琴・紬心ちゃん
5カ月・2歳(黒岡)



2人の笑顔が大好き！これからもたくさんの「初めて」を経験してすくすく育ててね。

倉隼登・陽登ちゃん
2歳・4歳(吹上)



穏やか優しい陽登と、食べることが大好きな隼登。最近は兄弟で遊ぶことが多く、うれしく思います。これからも仲良くたくさん遊んでね。

わが家のアイドル
募集中です！
申し込みはこちらから



IDOL in my family

ぼくとわたしの作品らんど

絵画

「きょうりゅうだいすき」



味間小1年生
ながえしんや
永江隼也さん



トリケラトプスは、おりがみでかたちをつくりました。この中で、右下のアンキロサウルスがすきです。

絵画

「うみのいきものたち」



味間小1年生
ひらさく
東咲空さん



うみがすきで、左下にはうみにもぐっているぼくをかきました。クジラやくもは、おりがみでつくりました。

工作

「伊達政宗」



城南小5年生
もりやま
森屋瑠璃さん



伊達政宗の魚バージョンです。刀はぬいたり差したりできます。かぶについている月がお気に入りです。

絵画

「まだ見ぬ世界」



城南小6年生
ふじもとあいな
藤本相菜さん

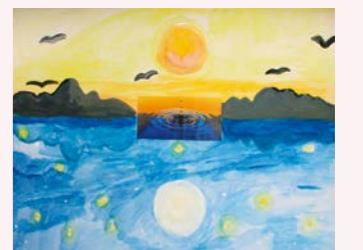

同じ場所から見た夕日と夜の景色を反転させてかきました。山のかげを同じようにかくことを工夫しました。

人が好き まちが好き
街かど
Report



シニア向けの月一スクール♪

受講生718人！丹波篠山市高齢者大学

夏秋のオープンスクールでお試しを！



高齢者大学は市内に7学園。各学園で午前は全体で学ぶ「一般教養講座」、午後は個々に選択した「趣味講座」を開講しています。

何歳からでも参加OK

講座のテーマは、シニア世代の生活に即した内容で運営されていますが、実は何歳からでも参加できます。平均年齢は78歳ですが、今年47歳から93歳までの方が参加されています。

テーマは、歴史の話、元氣印の食生活、化石、カルタ、環境問題、健康ヨガなど気になる話題がたくさん。音楽やお笑いを楽しめる講座も！時勢に沿ったテーマもあり、今年であれば、大河ドラマやパラスポーツの見え方が変わるような講座も用意されています。

月に1度の特別な日

受講生に聞くと、気取りすぎずに少しばかり身なりを整えて、時間割を意識しながら過ごす1日は、なぜかスベシヤルな気持ちになり、心も体もシャキッとします。また、共通の興味を持つ人との会話は、共感することが多く、心が温かくなるそうです。

大学開講日は通学バス運行も！

高齢者大学へ通う手段として、通学バスがあります！見慣れた景色なのにバスに乗ると小旅行気分♪免許返納後も安心して通うことができます。



講座で知った情報、あなたはどよう使いたい？

- 「あなた、知ってっけ？」な情報がたくさんある高齢者大学。その情報を、友人や家族に伝えたいと思う方
- 同じ時間、同じ場所で仲間と分かち合うことが幸せな方
- 自分の知識欲を満たすために学ぶ方
- 地域の活動に役立てたい方
- 人の数だけ活用法がありそうです。高齢者大学の受講生は、明るく朗らかな方が多いと感じます。
- 「新しい発見ができるかも」「知っていることを再度確認できるかも」「好きなことを追求できるかも」「仲間と出会うかも」「可能性無限大の高齢者大学で、自分の可能性を広げてみませんか？まずはオープンスクールで高齢者大学を体験してみてください！」

受講生の声



たんなん学園
折り紙講座の皆さん
くす玉など立体作品にもチャレンジしています。自分の作品ができるのが楽しい！



さぎそう学園
コーラス講座の皆さん
私たちのコーラスはハーモニーが主体です。うまくハモれたときは気分もノリノリ！

きっと見つかる！新しい出会い、経験、発見



オープンスクールのご案内

特別お試し

「一般教養講座」お試しチャンス！

申し込み・参加費不要で、受講生以外の方も参加できます♪

問い合わせ

城東公民館 ☎556-3171
(あおやま、かやのみ、羽束、たき学園)
中央公民館 ☎594-1180
(しゃくなげ、たんなん、さぎそう学園)

お茶とハーブ、アロマで心と体を健康に

【たき学園】9月12日(木)
@ハートピアセンター

歌って脳を元気に「歌って！若返り教室」

【しゃくなげ学園】9月13日(金)
@西紀老人福祉センター

お笑い福祉落語～ひだまり寄席～

【たんなん学園】9月20日(金)
@四季の森生涯学習センター
【羽束学園】10月24日(木)
@後川文化センター

全て
10:00
～
11:30

こんな祭り？知ってますか？

【あおやま学園】10月8日(火)
@丹波篠山市民センター

アイリッシュハーブの調べ

【さぎそう学園】11月1日(金)
@さぎそうホール



リポーター
三和久美花さん

私が高齢者大学に出会ったのは、社会教育指導員として働いた20代後半です。受講生の皆さんは、私が抱いていたシニア像とは全く違い、明らかで若い！生きがいを持つことは、年齢関係なく周りに活力を与えられるんだと実感し、私もこんな未来を迎えたいと将来にわくわくするように変わりました。今はハーモニカ講師として関わっています。発表会が成功し、皆さんから青春の風を感じ、私までうれしくなりました。私は皆さんの姿が大好きで憧れています。

1日のスケジュール 8月5日(月) @かやのみ学園

9:00ごろ 自宅出発

10:00～11:30 一般教養講座(全体)
「宮中音楽の雅～笙の音色にのせて～」
講師：仲摩喜豫子さん
衣装を着られたの演奏は圧巻でした

11:30～13:00 ランチタイム

13:00～15:00 趣味講座(講座ごとに分かれて)
かやのみ学園では歌謡、民謡、軽スポーツ、筆文字、ギター、ハーモニカ、クラフト、囲碁将棋、スマホ講座があります。

市内62講座から1つ選べる！
また来月会いましょう！
15:00ごろ 解散・会場出発

市内に計56講座。どの講座も受講できます！

一度家へ帰るのもよいお友達と食べるのもよい！

なんと知ってっけ？
笙は温度や湿度で音色が変わるんで！

プロから学ぶ！バスケ指導(7月15日)

プロバスケットボール男子B2リーグの「神戸ストークス」の選手らによるバスケットボール教室(1部=小学生対象、2部=中・高校生対象)が、丹波篠山総合スポーツセンターで行われました。神戸ストークスからは谷直樹選手、道原紀晃選手、山本晃佑ユースコーチが参加。小学生対象の教室では、ボールの扱い方から体の動かし方、ドリブルやシュートなどの基本やコツを指導しました。最後に行われた選手チーム対小学生チームの試合では、プロ選手が高等テクニックを披露。子どもたちはプロのプレーに感動していました。また、チアスクール講師のTOMOさんが指導するチアダンス教室も行われ、子どもたちは音楽に合わせて踊りを披露し、会場を盛り上げました。最後に、第一生命保険株式会社から、市内の小中高特別支援学校へのバスケットボール寄贈式もありました。



小学生交流体験事業(7月30日～8月1日)

愛媛県の南端に位置する愛南町へ丹波篠山の小学5・6年生9人が訪問しました。市は愛南町および愛知県犬山市と姉妹都市提携を結んでおり、毎年小学生同士の交流を行っています。参加者は、片道7時間のバスの旅を経て、地元の子もたちと一緒にシーボーンアート作り、シーカヤックなどを体験し、心に残る3日間を過ごしました。

ふれあい市場スイカ祭(8月3日)



大山上の神田神社で大山スイカを味わう祭が開催されました。スイカ品評会で最優秀賞を受賞された松尾壽雄さんは「例年より出来がよく、甘くてシャリ感がある」と話されました。汗が噴き出る暑さの中、大人も子どもも夢中でスイカにかぶりつきました。



ものフェス(7月20日・21日)



篠山チルドレンズミュージアムで工芸家やハンドメイド作家、飲食店などが集まるイベントが開催されました。クラフトブースでは、木製のカメラ作りやサンドアートなどさまざまな体験ができ、ものづくりの楽しさに触れる2日間となりました。

かじかの里公園で生きもの探し(7月16日)



かやのみ幼稚園の4歳児、5歳児クラスの園児たちが、かじかの里公園を流れる原川で生きもの探しを行いました。原川は魚やオオサンショウウオが遡上できるように魚道が設置されており、園児たちは川に住む多くの生きものとふれあうことができました。

波々伯部神社の祭礼(8月3日・4日)



「丹波の祇園さん」と呼ばれる波々伯部神社の祭礼が行われました。3日の宵宮には8基の山車が集まり、勇壮な練りを披露しました。4日の本宮には、猛暑のため4基の山車が参加を断念し、残る4基の山車が近くの大歳神社まで往復する渡御を行いました。鎮守の森には子どもたちの鐘や太鼓のお囃子がこだましていました。

黒豆ナイター 力強い投球を披露(7月31日)



今年で4回目になる「丹波篠山 黒豆ナイター」がZOZOマリンスタジアムで開催されました。ファーストピッチセレモニーでは、丹南中学校ソフトボール部の園田美羽さんが登場。中森俊介投手と同じ背番号56のユニホームを着用してマウンドに立った園田さんは、力強い投球を披露しました。

川代ダム野鳥・環境愛護協会が河川美化活動(7月20日)



川代ダムの周辺自治会等で構成されている川代ダム野鳥・環境愛護協会(若狭幹雄会長・48人)の皆さんが、篠山川両岸で清掃活動を行いました。会員の皆さんは、野鳥の生息環境を守るため、河川敷の草刈りやごみ拾い、樹木のせん定作業などに汗を流しました。

ぎょうままるいぬ #103

「キャラバン隊がやってくる！」



★詳しくは、13ページをご覧ください。

篠山春日能

令和6年 9/22 時間 開場 11時 開演 13時30分
場所 国重要文化財・春日神社能舞台
(丹波篠山市黒岡75)



前売券情報

A席 6,000円
B席 5,500円
C席 5,000円
自由席
(一般) 4,500円
(高大生) 2,000円(当日同額)
※当日券は1500円。

前売券販売所 篠山観光案内所、篠山能楽資料館、
ローンチケット(Lコード)521092)
社会教育・文化財課 ☎552・5792
篠山能楽資料館 ☎552・3513

演目/演者
能「羽衣」 大槻 文藏 (人間国宝)
能「狂言「千鳥」」 茂山千五郎
能「猩々乱」 梅若 志長、梅若 紀長

作品テーマ「生きる」

- 募集作品 「生きる」をテーマにした7分以内の映像作品
- 応募資格 アマチュア (映像制作を職業としていない方)
- 募集期日 11月30日(土)まで

詳しくは公式webサイトをご覧ください



大賞賞金 10万円 ほか

ENJOY 丹波篠山♪
ショートムービーアワード
作品テーマ 丹波篠山の魅力を世界に発信する映像
作品タイム 30秒～1分
応募期限 11月30日(土)



全国アマチュア映像コンテスト
第36回 丹波篠山映像大賞
大募集中!!
映像作品
全国から
TAMBA SASAYAMA VIDEO GRAND PRIX
問い合わせ 視聴覚ライブラリー ☎590-1301

読者プレゼント - クイズに答えてプレゼントをもらおう -

今月のプレゼント
「千葉ロッテマリーンズ中森俊介投手」
サインボールまたはサイン色紙
抽選で3名さま



黒豆ナイターを記念してサインボールまたはサイン色紙をプレゼント!
※どちらかをランダムで送ります。

▶ 広報クイズ
紙面の中に隠された文字を並べ替えよう!
●●●●● (5文字)
市内で大きな被害が出ると予想される断層は? (漢字)
▶ 応募方法
●に入る言葉を記入し、住所、氏名、電話番号、広報の感想を書いて、下記の方法で9月19日(木)までにご応募ください(市民限定)
<スマホでの応募>
右の2次元コードから▶
<郵送での応募>
秘書広報課 広報広聴係 宛て
当選者の発表は商品の発送をもって代えさせていただきます。



先月の答え 「デカボー体操」

今月の4コマは
「キャラバン隊がやってくる!」



【発行・編集】 丹波篠山市企画総務部秘書広報課
〒669-2397 兵庫県丹波篠山市北新町41番地
TEL 079-552-1111(代)・079-552-6160(直通)
FAX 079-552-5115
Mail hsho_div@city.sasayama.hyogo.jp