



広
報

Tambasayama City Public Relations

丹波篠山

5

2025
No.313

特集

令和7年度予算

街かどリポート

お客さんの笑顔が原動力！篠山吹奏楽団



丹波篠山市公式LINEの
登録をお願いします！



PHOTO / 多紀小学校入学式(4月9日)
【関連記事35ページ】

当初予算

令和7年度は子育てと定住にさらに力を入れ、こども医療費の無償化、給食費の一部無償化を進めるとともに、「たんばささやま 暮らしのとりこ」をキャッチフレーズに、若い世代をはじめ多くの方が丹波篠山で幸せに暮らせるよう取り組んでいきます。

また、「丹波篠山国際博 日本美しい農村、未来へ」を開催し、1年を通じてオール市民参加、いつでもどこかで何かを見ていただけるような取り組みを展開していきます。

そして、この丹波篠山国際博を通じて、市民みんなが丹波篠山市の魅力を見つけて誇りを持ち、丹波篠山に住んでよかった、住み続けていて幸せだと実感できるように、市民が輝くまちづくりを進めます。

問い合わせ 財政課 ☎552-5114

シンボル事業

丹波篠山国際博

— 日本美しい農村、未来へ — (92,234千円)



「大阪・関西万博」に合わせ、4月1日から2026年3月31日まで、市内各地で開催する「丹波篠山国際博—美しい農村、未来へ—」。丹波篠山が世界に誇る日常の食、文化芸術、自然環境、四季の美しい風景など多くの魅力を発信し、日本美しい農村を未来の世代へつなぎ、地方の課題を解決する企画です。

4月1日から5月6日までは、篠山城大書院での光の演出「丹波篠山 春の夜まつり2025」と、篠山城三の丸南広場において丹波篠山の美味しいものを集めた「うまいもんお城横丁」を開催します。また、年間を通じて、「食の聖地 丹波篠山グルメ感謝フェア」の実施や、貸切列車「丹波篠山国際博号」を運行し、国内外からの観光客を誘客します。

このほか、生物多様性や景観保全、農都の取り組み等、丹波篠山市が地方都市のリーダーとして積極的に進めている事業を紹介するパネル展示コーナーや、桶ツト卓球世界大会や、山城サミットなど、市の誇る取り組みを市内外の方々に広く周知して、丹波篠山国際博を盛り上げていきます。



高校生までの医療費助成

(89,751千円)

7月から、小学4年生から中学3年生までのこども医療費助成について、通院にかかる所得制限を撤廃し、中学3年生までのこども全員の通院・入院の保険診療にかかる医療費を無償化します。

また、10月から、高校生等の医療費助成については所得制限を設けずに、通院の保険診療にかかる医療費の助成(自己負担額は1医療機関あたり1回800円上限を月2回まで)を実施します。

給食費保護者負担分一部無償化

(69,042千円)

学校給食費の無償化に向けた第一歩として、令和7年度は、小学校、中学校給食費の半額を補助し、子育て世帯の経済的支援を図ります。



主要事業(子育ていちばん)

城東こども園新築整備

(286,014千円)



旧城東中学校跡地に建設する城東こども園は令和9年度の開園に向けて、現在設計業務を進め、今年度は新築工事に着手します。

妊娠・出産包括支援事業

(52,200千円)

「My 助産師制度」による産前産後ケアは、女性が安心して子どもを産み育てることができるよう、きめ細やかな寄り添い支援を継続して実施します。

また、令和7年度から、国の出産・子育て応援給付金に上乗せし妊娠時に10万円、出産後に10万円のトータル20万円を支給し、第3子以降は出産後20万円を出産祝金として支給します。

このほか、生後1カ月児に対する健康診査(1カ月児健診)の費用助成や産後ケアの実施場所を拡充するなど、妊娠期から出産後までの切れ目のない支援の充実と経済的負担の軽減を行います。



夏季期間中の遠距離通学バス運行

(22,508千円)

日中の暑い中に徒歩で下校する児童の負担軽減を図るため、7月から9月の間で一定の通学距離以上となる児童を対象に下校時のバス等の運行を行っています。近年、暑さの期間が長期化していることから、運行期間を昨年度から5日間延長して、上限を35日として運行を継続実施します。

主要事業(農都・魅力向上)

ふるさと応援寄付金

(寄付受入見込額：650,000千円)

令和6年度の丹波篠山ふるさと応援寄付金(ふるさと納税)の受入額は過去最高の約5億2千万円となりました。これからも丹波篠山ならではのヒット返礼品の開発や、寄付をいただいた方へのきめ細やかな対応とともに、丹波篠山の魅力を最大限にPRすることで「丹波篠山ふるさと応援寄付金」への協力を呼びかけていきます。



主要事業(地域とくらし)

JR篠山口駅周辺整備・活性化

(1,185千円)

JR篠山口駅周辺まちづくり会議が策定した「JR篠山口駅周辺まちづくりビジョン」を受けて、駅舎・駅前空間のリニューアルに向けた篠山口駅前整備の基本構想の策定や、地域の皆さんと一緒に進めていくための体制整備などを進めていきます。



デマンドバスの運行

(95,968千円)

丹波篠山市では、一人ひとりが安心して暮らすことができる公共交通の実現をめざしています。路線バスを補完する誰もが利用しやすい移動手段として、利用者の予約に応じて自宅近くから目的地を結んで運行するデマンドバスを令和6年11月から市東部地域において導入しました。市西部地域は10月からデマンドバスを導入します。

ワクワク農村未来プランの推進

(19,300千円)

丹波篠山で暮らす幸せを実感できるようなワクワクする農村の実現を図る取り組みに対し、1自治会当たり上限10万円を補助します。これまで69自治会に活用され、令和7年度はこれまでに活用されていないすべての自治会で活用いただき、ワクワク農村の実現を図ります。



四季の森運動公園グラウンド照明新設

(36,069千円)



屋外スポーツ施設として熱中症対策を推進し、夜間も快適に施設を利用できる環境を整えるため、照明設備(ナイター)新設工事を行います。

多文化共生事業

(608千円)

オンライン医療通訳を活用し、外国人市民が言語に不安を感じることなく、安心して医療を受けられる体制を整備することで、誰もが安心して住みやすい多様性が生かされたまちづくりにつなげます。

地元就職の促進

(1,000千円)

従業員の奨学金返済を支援する制度を新たに導入する市内企業に対し、企業側の負担を軽減するため、「奨学金返済支援制度導入促進奨励金」を新たに実施します。

主要事業(農都・魅力向上)

自伐型(環境創造型)林業の支援

(15,893千円)



道の駅の整備

(255,018千円)

「こんだ薬師温泉ぬくもりの郷」に設置予定の道の駅は、令和8年度中のオープンをめざして、駐車場の増設および24時間使用可能なトイレへの改修や農産物加工所改修など、オープンに向けた施設整備を実施します。

八上城跡整備基本計画策定

(7,250千円)

今年度から八上城跡整備基本計画の策定を行います。計画では、まず登山道整備や各種サイン看板の統一などを盛り込み、誘客や魅力ある山城の整備につなげていきます。

そのほか、このような事業に取り組みます



- ユニバーサルな観光地づくり (2,590千円)
- 伝統産業の振興(陶の郷の改修) (141,919千円)
- 鳥獣被害防護事業 (70,928千円)
- 担い手支援事業 (32,952千円)

新たに、仕事として森に関わる人づくりの充実を図るため、森林に負荷の少ない「自伐型(環境創造型)林業」として、これに取り組む林業者の支援を行います。さらに、市、自伐型林業者など林業事業者や民間業者、そして森林所有者や山がある自治会等の連携が必要なため、調整を行う人材「森づくり連携員」を配置して、更なる森にかかわる人づくり、仲間づくりを推進します。

また、森づくりの専門知識と経験をもつ「森づくり政策官」が森林所有者等の森林整備相談にのるとともに、市内林業事業者の指導育成に努め、市民参加で命をはぐむ丹波篠山の森づくりを進めます。

農業遺産・農都のめぐみ米の推進

(13,250千円)

近年の高温少雨により黒大豆の種子の生産量に影響が及んでいます。丹波篠山発祥「丹波黒」の産地として、優良な種子を未来に引き継ぐため、種子生産農家に対しスプリンクラーなどのかん水装置の導入を支援します。

令和6年度に環境負荷の低減や生きものに配慮した栽培方法で生産されたことを市が認証する「農都のめぐみ農産物認証制度」を創設しています。環境や生きものに配慮した米づくりに取り組む農家に対し、10アール当たり2,000円の補助金を継続するとともに、市内米穀

店、株式会社B.BLINK、JA丹波ささやまと連携を密にし、農都のめぐみ認証米の生産、販売拡大につなげます。



丹波篠山の家推進事業

(17,067千円)

丹波篠山の気候風土・文化に適した意匠、色彩、材料などの要件を満たす住宅の建築工事費などの助成のほか、丹波篠山の家モデルハウスの内覧やセミナー、移住交流ツアーなどモデルハウスを活用したイベントを実施します。

また、不動産事業者と連携して丹波篠山の家に限定的分譲地販売を行い、市内産業の活性化や丹波篠山の家普及促進を図ります。

令和7年度 一般会計、特別会計、公営企業会計予算額

(単位：千円、%)

会計名	令和7年度当初予算額	令和6年度当初予算額	増減額	前年度対比
一般会計	25,424,000	23,354,000	2,070,000	8.9
国民健康保険特別会計	4,894,478	5,119,750	△ 225,272	△ 4.8
事業勘定	4,676,707	4,901,485	△ 224,778	△ 4.6
直営診療所勘定	217,771	218,265	△ 494	△ 0.2
後期高齢者医療特別会計	818,560	759,848	58,712	7.7
介護保険特別会計	5,222,248	5,285,874	△ 63,626	11.8
介護保険事業勘定	5,202,551	5,268,460	△ 65,909	△ 1.3
介護サービス事業勘定	19,697	17,414	2,283	13.1
特別会計	10,935,286	11,165,472	△ 230,186	△ 2.1
水道事業会計	3,179,530	3,221,702	△ 42,172	△ 1.3
下水道事業会計	5,053,932	5,138,356	△ 84,424	△ 1.6
公営企業会計	8,233,462	8,360,058	△ 126,596	△ 1.5
合計	44,592,748	42,879,530	1,713,218	4



分担金および使用料など 7億7,777万円 (3.1%)
 財産収入、寄付金ほか 11億7,292万円 (4.6%)
 繰入金 16億7,482万円 (6.6%)

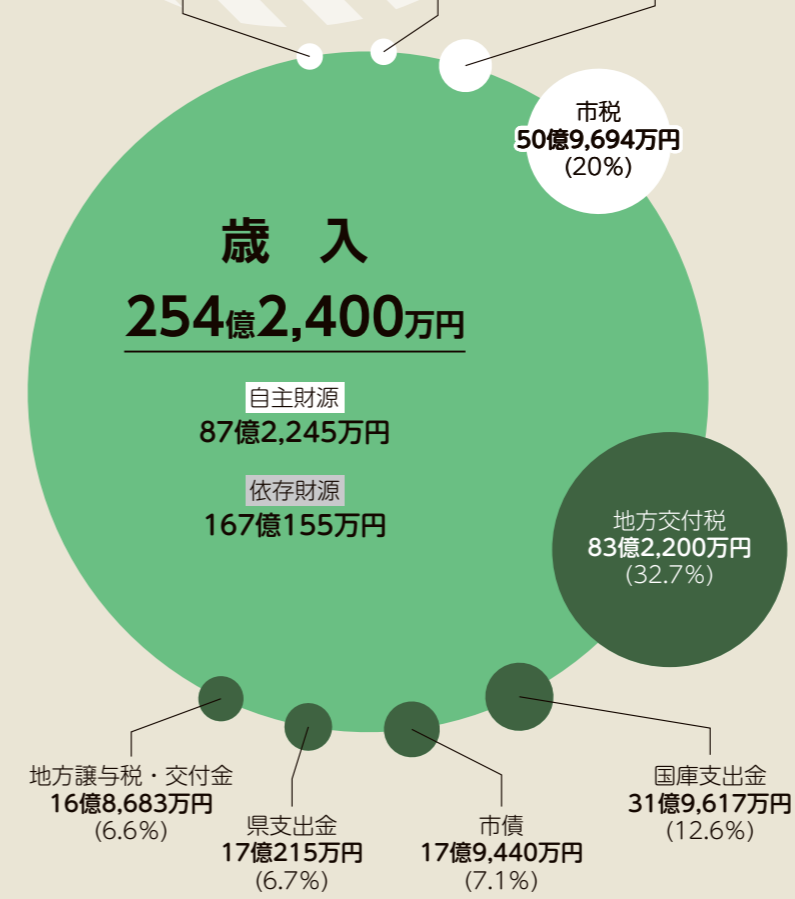

予算の概要をお知らせします

令和7年度は丹波篠山国際博の開催や、道の駅整備事業、城東こども園整備事業など、丹波篠山市の魅力在未来へつなげる取り組みに重点を置いた予算となりました。さらに、子ども医療費の無償化や給食費の半額補助など、子育て世代がより住みよいまちをめざした予算としています。

問い合わせ 財政課 ☎552-5114

【今年度の予算のポイント】

令和7年度の一般会計の予算規模は254億2,400万円で、前年度と比較すると20億7,000万円(8.9%)の増額となりました。主な増額の要因は、給与改定や地域手当を新たに支給することなどによる人件費4億7,711万円、道の駅整備事業で2億5,502万円、城東こども園整備事業で2億4,789万円、西紀防災無線デジタル化工事による防災行政無線費で1億9,560万円の増額などによるものです。

財政指標で見る丹波篠山市の姿

実質公債費比率

市の借入金の返済額の大きさを、市の財政規模に対する割合(3カ年平均)で表したものです。25%を超えると早期の健全化を求められます。

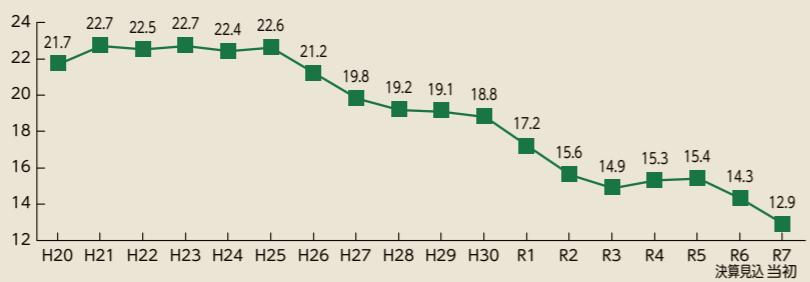

将来負担比率

市の財政規模に対する、将来支払う可能性がある負債の比率です。350%以上で早期の健全化を求められます。

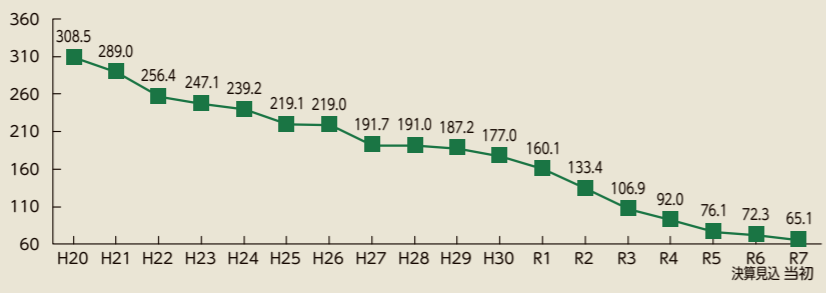

市債残高(全会計)

市債とは、建設事業を行うため、国や金融機関から借り入れ、今後負担する必要があります。お金のこと。

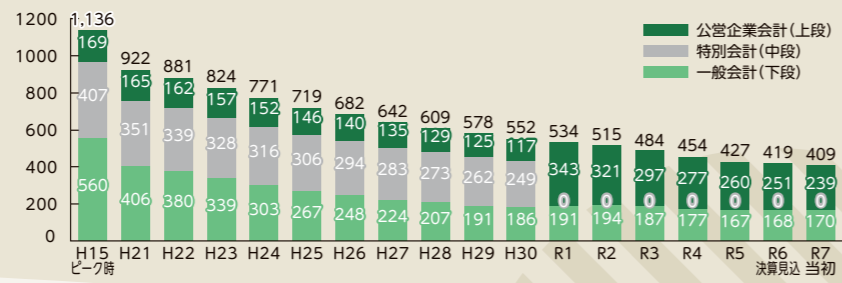

用語の解説

- 【歳入】**
- **市税** 市民の皆さんから納めていただくお金
 - **繰入金** 会計間や基金(貯金)などから、資金を受け入れるときのお金
 - **地方交付税** 地方自治体が一定水準の行政サービスを提供できるよう、国から交付されるお金
 - **国庫・県支出金** 市が行う仕事に対し、国や県から支給されるお金
 - **地方譲与税** 国の税金から、一定の基準で配分されるお金
- 【歳出】**
- **民生費** 福祉の増進に使うお金
 - **総務費** 行政全般の事務に使うお金
 - **衛生費** 市民の皆さんの健康づくりや、ごみ処理などに使うお金
 - **公債費** 市の借金を返済するお金

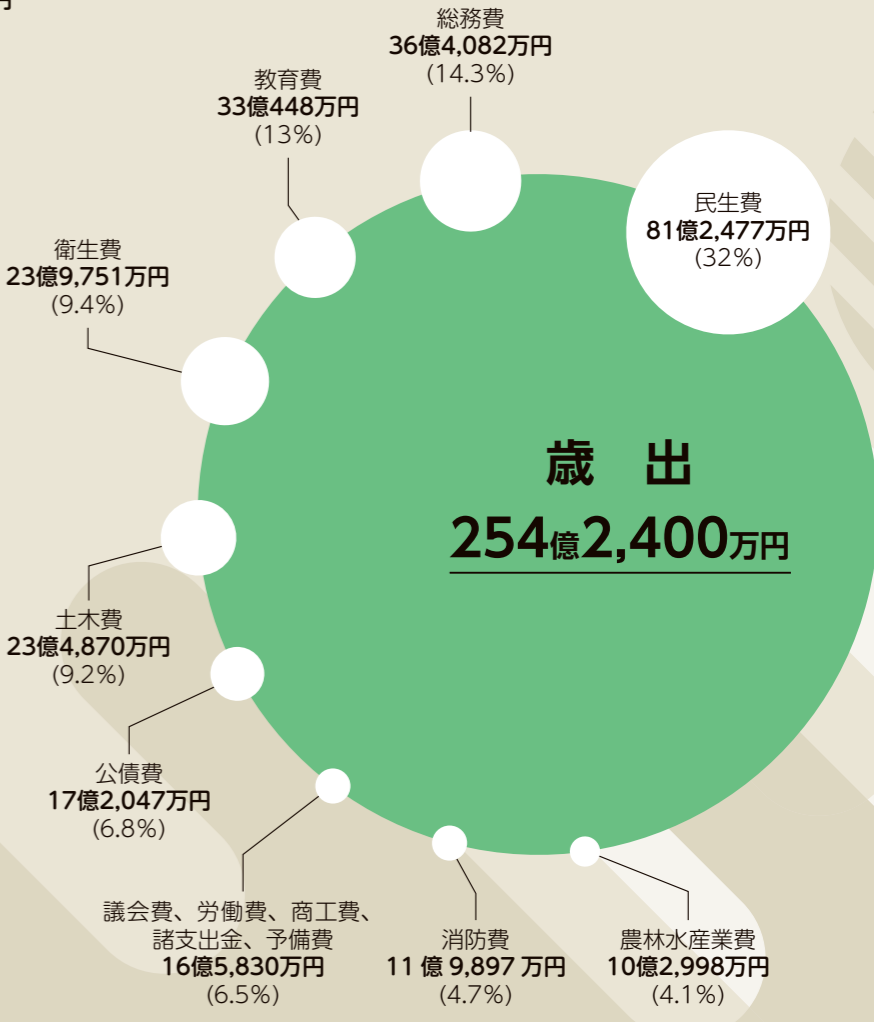

ユネスコ工芸都市加盟認定から10年。活躍する工芸家たちの手仕事に迫り、作品に込められた想いや制作のこだわりを紹介します。



つくる人

Vol.1

いちのしょうた

市野翔太さん

(陶幸窯)

オリジナルの釉薬から生み出される質感や色味が目を引く陶芸家・市野翔太さん。家が窯元だったこともあり高校卒業後、京都で陶磁器や釉薬の勉強をした後、故郷に戻り、父の市野浩祥さんに師事されました。

何となく始めた陶芸でしたが、大きな転機となったのは、丹波焼の若手陶芸家グループ「グループ窯」に入り、先輩の作品をいろいろと見るようになったこと。「今まで自分が思っていた丹波焼のイメージとかけ離れていることと

オリジナルの釉薬から生み出される質感や色味が目を引く陶芸家・市野翔太さん。家が窯元だったこともあり高校卒業後、京都で陶磁器や釉薬の勉強をした後、故郷に戻り、父の市野浩祥さんに師事されました。

何となく始めた陶芸でしたが、大きな転機となったのは、丹波焼の若手陶芸家グループ「グループ窯」に入り、先輩の作品をいろいろと見るようになったこと。「今まで自分が思っていた丹波焼のイメージとかけ離れていることと

「自分の作った作品を焼くまでどんな色になるのか分からないので、そこは楽しいところなんです。釉薬の調合が自分の中で納得できたら、次は土づくりのこだわりだと思います。自分で掘った土を使っている作品をつくっていくけれど力強く話されました。」

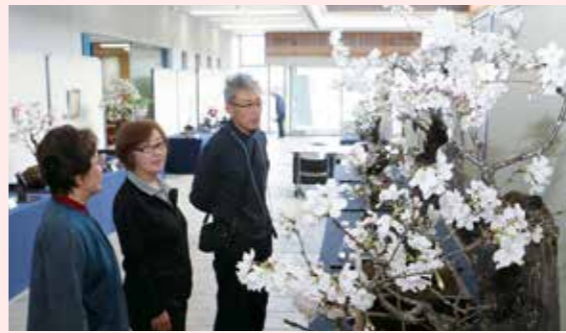

丹波篠山盆桜展

丹波篠山盆栽会 (小山辰彦代表・22人)

4月2日から7日まで丹波篠山市民センターで行われた「第31回丹波篠山盆桜展」。愛好家の皆さんが丹精込めて育てた約30点が展示され、訪れた人の目を楽しませていました。この桜だけの盆栽展を企画しているのが、丹波篠山盆栽会の皆さん。1985年に結成された同会は、盆栽の楽しさを知っていただくため、盆栽教室を毎月開催したり、多くの盆栽展に出品されたりしています。同会代表の小山辰彦さんは、「今回の盆桜展では、丹波篠山国際博に併せて、来場者に日本文化に触れてほしいとの思いを込めて、市文化協会と連携し、琴や尺八演奏会の開催やお茶席を設置しました」と話します。「今は世界的にも盆栽ブーム。今後もより一層精進し、励んでいきたい」と、将来への思いを込めて話されました。



丹波篠山国際博だより

このコーナーでは、丹波篠山国際博に併せ、グレードアップしたイベントや取り組み、祭礼を紹介していきますので、お楽しみください。また、「丹波篠山国際博観光ガイドブック」を発行し、市内の拠点施設で配布していますので、ぜひ手に取ってご覧ください。

【問い合わせ】丹波篠山国際博実行委員会事務局 ☎ 558-8891

篠山観光案内所、丹波篠山市役所、城東支所、丹波篠山溪谷の森公園、多紀支所 (SHUKUBA)、チルドレンズミュージアム、泊まれる学校おくも村、ささやまの森公園、西紀支所、黒豆の館、丹波篠山キャンプ場やまもりサーキット、丹南支所、篠山口駅観光案内所、味土里館、丹波並木道中央公園、今田支所、丹波焼伝統工芸公園陶の郷、こんだ薬師温泉ぬくもりの郷

青山神社例祭

篠山城内町の春を彩る青山神社例祭が4月5日・6日の両日、篠山城跡内にある青山神社で行われました。1882年に創建された青山神社は学問と教育の神さまといわれ、篠山城主であった青山家第10代当主青山忠俊、第18代当主青山忠裕がまつられています。6日に行われた本宮では、神事に続き、「少年武者・少女長刀行列」が行われ、甲冑やはかま姿に身を包んだ子どもたちの一行が、青山神社から春日神社までの道のりを勇壮に練り歩きました。例祭で当番町を務められた内藤芳明さんは、「今年の例祭は、丹波篠山国際博に併せて、プロジェクションマッピング期間中は参道のライトアップを行い、青山神社をクローズアップするようにしました。今後も、学びの場を充実させてこられたその歴史と伝統を大切に、次世代につなぐという意味合いをもったこの例祭を、大切につないでいきたい」と話されました。



催しのご案内

- 丹波焼の里 春ものがたり
5月3日～5日
(陶の郷&丹波焼各窯元)
- 軽トラ市
5月5日
(兵庫陶芸美術館前道路)
- 展覧会
8月6日～12日(神戸阪急)



今月のこんにちは市長室

市長が市政に対してのご意見やご要望をお聴きする場として開催しています。事前の申し込みは不要で、懇談会または1人15分程度の面談です。

とき 5月12日(月) 13:30 ~ 16:00

ところ 西紀支所

問い合わせ 市長公室 ☎552-5109

ふるさといちばん

市長の **HOT** とーく

丹波篠山の時代をつくろう



丹波篠山国際博が開幕

いよいよ「丹波篠山国際博 日本の美しい農村、未来へ」が開幕しました。

4月1日には大書院でのお能と光のプロジェクションマッピングの生ライブで幻想の世界に！この光の演出と神戸ビーフやキッチンカーが集まる篠山城跡三の丸南広場での「うまいもんお城横丁」は、5月6日まで開催します。また、5月には「こども万博」「丹波焼の里 春ものがたり」「御田植祭」「多紀連山クリンソウ」などが予定され、一年間を通して、美しいまちなみや自然の姿、祭礼地域のイベントなどをアピールします。市の誇れる取り組みである「日本遺産」「農都のめぐみ米」「ふるさとの川再生」なども紹介します。



篠山城跡のライトアップ



青山神社例祭



音話ミュージカル「鼻の助太郎」



新しい丹波篠山観光大使の皆さん

新しい年度もスタート、「子育て、定住に大きく飛躍」



新卒就職者合同研修会(丹波篠山市商工会提供)

新しい年度もスタート、「子育て、定住に大きく飛躍」します。「たんばささやま 暮らしのとりこ」を新しいキャッチフレーズにして、子ども医療費の無償化、給食費の半額補助をはじめ、出産子育て応援給付金、マイ助産師、こども園、日本一の学校給食などの充実にも努めます。

これに加え、丹波篠山市の自然とあたたかい人たちに包まれた環境は抜群です。これを生かし、それぞれの地域・集落の魅力やここで暮らす幸せを見つければ、若い人の定着、子や孫に帰ってきてもらう、空き家を活用して移住者を呼び込むなど、ふるさとを未来につなげる「ワクワク農村未来プラン」の取り組みを支援します。

大学連携でんしよばと

問い合わせ

神戸大学・丹波篠山市農村イノベーションラボ ☎FAX 506-6628

丹波篠山フィールドステーション ☎FAX 506-2366

神戸大学学生生活活動団体の紹介

神戸大学農学部での授業である「実践農学入門」や「実践農学」を履修した学生たちは、丹波篠山市で自主的にサークル活動を続けています。

地域密着型サークル にしき恋

農業ボランティアで丹波黒大豆を栽培し、大学で販売しています。その他にも、地域の小・中学生との交流、丹波大山駅の活性化などの地域活動、市内の祭への参加など、地域との関わりを深める取り組みも行っています。

活動拠点=西紀南地区



国際農業サークル AGLOC

「国際交流」と「農業」を軸に、神戸大学の留学生と活動しています。農業ボランティアや、留学生をガイドしながら城下町観光、山の芋を使った新製品を紹介・販売するイベントへの参加など、地域とも積極的に交流しています。

活動拠点=岡野地区



多世代交流拠点サークル Luonto

連携先のアグリステーション丹波ささやままでのイベントのボランティア、市主催の「親子でワクワクフェスティバル」への参加、自主的なイベントの開催、学生カフェの運営などを行い、地域の交流の場を作っています。

活動拠点=城南地区



丹波篠山市役所では、どんな仕事に携わりましたか

1年目は、ふるさと納税をはじめ、企業版ふるさと納税に取り組みしました。2年目からはPR奨励金や、包括連携協定、関係人口の創出など、さまざまな業務に取り組みしました。マニュアルを見て、答えがのっているという仕事ではなかったため、どういった方法でこれを解決していけばよいのか、悩むことも多くあり、最初はすごく苦労しました。

特に思い出に残っている業務は何ですか

ふるさと納税の実績をあげられたことです。2024年度の寄付額が過去最高の約4億5千万円(2024年12月末現在)を突破し、寄付申込件数も12万5千件と過去最高を更新しました。

2年間の市役所勤務を振り返ってみて、感想をお聞かせください

ご縁があって、市役所に来させていただきました。行政での経験は誰にもできることではないので、本当によかったと思います。私自身市民ではありませんが、丹波篠山市に関心を持ち続け、これからも応援し続けたいと思います。振り返ると一瞬でしたが、濃い2年間でした。保険会社に戻っても、この経験を忘れず、生かしていきたいと思えます。

活動レポート

第一生命保険株式会社からの派遣職員

ふるさと応援推進室 佐々木絢乃さん

令和5年4月に包括連携協定を締結している第一生命保険株式会社から派遣され2年間、ふるさと納税などを担当されてきた佐々木絢乃さん。4月から第一生命保険(株)に戻られることになりました。ここでは、丹波篠山で学ばれた活動の成果をお届けします。(聞き手=秘書広報課)





平成9年10月、国立篠山病院の譲渡を受け、兵庫医科大学篠山病院が開院しました。それ以降、兵庫医科大学には、27年という長きにわたり、丹波篠山市の医療と健康を守る中核病院として、地域医療を担っていただいています。また、新型コロナウイルス感染症への迅速な対応などに対しても大変感謝し、ささやま医療センターが市民の皆さんの医療、保健および福祉に果たしていただいている役割は非常に大きいと認識しています。

しかしながら、令和2年4月に分娩が休止、令和7年4月からは外科、産婦人科、泌尿器科、耳鼻咽喉科、精神科、眼科の6診療科目が休止となり、外来診療科目は内科、総合診療科、整形外科、リハビリテーション科、小児科、放射線科、麻酔科の7診療科目に縮小されました。この要因は、ささやま医療センターの経営状況が厳しいことに加え、西宮市の兵庫医科大学病院本院の建て替え費用が、ささやま医療センター

の経営にも影響を及ぼし、経営改善に向けた取り組みが進められているためです。

平成30年に丹波篠山市と兵庫医科大学との間で締結しました「兵庫医科大学ささやま医療センターの運営等に関する基本協定」が、令和7年7月に期間満了を迎えます。令和5年7月から兵庫県立会いのもと、兵庫医科大学と協議を行うとともに、丹波篠山市の救急医療を担っていただいている岡本病院、にしき記念病院と丹波篠山市の医療提供体制について相談を行っています。

兵庫医科大学によるささやま医療センターの長期的な運営が難しい状況となり、ささやま医療センターの経営移譲を視野に、兵庫医科大学と岡本病院、にしき記念病院とで個別に協議が行われています。幸い岡本病院、にしき記念病院ともに、ささやま医療センターの経営移譲に向けて前向きに協議していくとの意向を示していただいています。令和6年9月には兵庫医科大学理

4月から、13ある外来診療科のうち6診療科目が廃止された「ささやま医療センター」。現在、ささやま医療センターの経営移譲を視野に、兵庫医科大学と岡本病院、にしき記念病院とで個別に協議が行われています。今回は、これまでの経緯についてお知らせします。

問い合わせ 長寿福祉課 ☎552-5346

事長に対し、ささやま医療センターやささやま老人保健施設等の経営移譲に関して、岡本病院、にしき記念病院に過度な負担を強いることなく、円滑に交渉を進めていただくことをお願いしました。さらには救急医療に関して、現在の二次救急体制とし、軽度急性期患者の初期対応と入院受け入れ体制の維持、急性期後のサポート機能として回復期体制の充実、在宅医療を担う診療所の後方支援、リハビリテーション機能の維持と、その機能を担うために必要な体制、老人保健施設の維持、病院への医師派遣への協力などについて、経営移譲先において確保されるよう要望を行ったところです。

現在は、兵庫医科大学と岡本病院、にしき記念病院との協議状況を注視しながら、市民の皆さんの医療や介護サービスが途切れることのないよう、早期に市民の皆さん誰もが安心できる地域医療体制を維持・確保できるように取り組みを進めています。

7月からごみの受け入れ方法が変わります

問い合わせ 清掃センター ☎596-0844

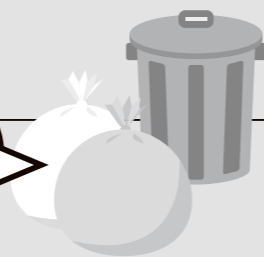

〈7月からの変更点は次の2点です〉

①事業系埋立ごみの受け入れ中止

清掃センターの埋立処分場の受入容量がひっ迫しているため、事業系埋立ごみ(事業活動で発生したコンクリートがら、壁土、ガラスくず、タイルなどの埋立ごみ)は、段階的に受け入れを制限しています。

現在、市内の事業所で市内で発生した廃棄物に限り、少量(軽トラック1台分)の廃棄物であれば受け入れを行っていますが、7月からはすべての事業系埋立ごみが受け入れできなくなります。

今後は、事業活動から発生する埋立ごみは、清掃センターで受け入れることができない「産業廃棄物」に該当しますので、産業廃棄物処理業者に処理の依頼をお願いします。

②火災ごみの受け入れ変更

現在、火災(災害)ごみの受け入れについては、主たる住宅(店舗兼住宅を含む)に限り、手数料免除で受け入れ対応しています。

しかし、埋立処分場の受入容量がひっ迫しているため、7月からは災害(火災)で発生したごみについては、表1のとおりに変更します。

表1. 火災ごみ受け入れ変更表

廃棄物の種類	変更前	変更後
家具・衣類・生活雑貨等	手数料免除で受け入れます。(自治会、一般廃棄物処理運搬収集業者を含む)	手数料免除で受け入れます。
個人等で解体したガレキ類等の埋立ごみ	手数料免除で受け入れます。	有料で受け入れます。搬入は個人または一般廃棄物収集運搬許可業者に限ります。
事業者が解体したガレキ類等埋立ごみ		受け入れできません。個人が運搬した場合も受け入れできません。
個人等が解体した木材など		手数料免除で受け入れます。ただし、長さ1.5m、直径0.1m以下に処理したものに限りです。
事業者が解体した木材等		
消火器・ガスボンベなどの処理困難物		受け入れできません。



丹波篠山市 桜ビジョン を策定しました

サクラ(桜)は、丹波篠山市の市木として市民に愛され、春には市民が大切にしてきたサクラを楽しむため、たくさんの観光客が丹波篠山市に訪れます。しかし、市内に約1万本あるサクラは、植え付けから時間が経過し、高木化して手入れが行き届かないもの、老木化したもの、てんぐ巢病に罹患したものなど、その状態は良好なものばかりではありません。サクラを未来につなげていくためには、植樹後、数十年、数百年にわたってみんなが気にかけて、手を加えていく必要があります。

「丹波篠山市桜ビジョン」(計画期間：令和7年度～令和16年度)では、市木サクラを未来につないでいくため、サクラをきっかけとしたまちづくりの基本理念やめざす将来像、戦略を定め、それらに基づく取り組みを推進していきます。

問い合わせ 商工観光課 ☎552-6907



基本理念：「市民みんなで作るオンリーワンのサクラの里」

「オンリーワンのサクラの里」をつくるため、できることから取り組んでみませんか？

①クビアカツヤカミキリの早期発見

クビアカツヤカミキリは、サクラやモモ、ウメなど主にバラ科の樹木に発生し、枯死させる外来の昆虫です。市内では今のところ生息が確認されていませんが、三田市など隣接する自治体で確認され、脅威が迫りつつあります。クビアカツヤカミキリの被害を抑えるため、時期を問わずサクラの状態に注意を払い、早期発見につなげていきましょう。



②ツタやクズの除去

サクラの木に巻き付いたツタや根元のクズ。そのまま放置するとどんどん広がり、木を弱らせる原因となります。早いうちに根本から除去しましょう。

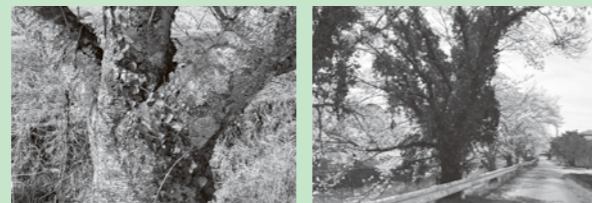

ご活用ください

市木サクラ維持管理補助金

サクラを管理し、整備しようとする自治会などの団体に補助金を交付します。補助額＝活動資材の購入や作業委託などに要する経費、5万円以内



丹波篠山市桜ビジョン推進会議委員を募集します

任期 令和7年6月ごろから令和9年3月31日(予定)
対象 市内在住・在勤・在学または活動や事業を行っている18歳以上の方(4月1日現在)
定員 2人 **報酬** 4,000円/日

申込期限 5月23日(金)
申込方法 所定の申込書と、小論文(800字程度、任意の様式)を担当課へ提出
小論文 「丹波篠山市の木であるサクラを将来につなげるために、あなたが率先して取り組んでいきたいこと」
問い合わせ 商工観光課 ☎552-6907



「熱中症」は、高温多湿な環境下で、発汗による体温調節などがうまく働かなくなり、体内に熱がこもった状態を指します。だれもが条件次第で熱中症にかかる危険性があります。正しい予防方法を知り、普段から気をつけることで防ぐことができます。

問い合わせ 健康課 ☎594-1117 / 消防本部救急課 ☎594-1118

熱中症に 特に気をつけたい時期

- 5月の暑い日 ● 梅雨明け
- 梅雨の晴れ間 ● お盆明け

4/23～10/3 熱中症警戒アラートを 活用しよう

熱中症警戒アラートとは、環境省と気象庁が発表するもので、熱中症への気づきを促す情報として、運用されています。アラートの発表状況は、ニュースや天気予報等の多くの手段で知ることができます。



適切な予防をして 熱中症を防ぎましょう!



(参考) 環境省熱中症予防情報サイト <https://www.wbgt.env.go.jp>

丹波篠山市国民健康保険直営診療所のご案内 (問い合わせは各診療所へ)

市内の4診療所では、地域のかかりつけ医として、初期診療を中心とした診療と特定健診や予防接種を行っています。祝日は全て休診です。

■後川診療所(後川上477 ☎556-3735)

【管理者】松村医師 【診療科】内科、外科
薬は院内処方

診療時間	月	火	水	木	金	土
13:30～16:00		●			●	

■東雲診療所(小田中220-2 ☎558-0053)

【管理者】松村医師 【診療科】内科、外科
胃カメラ(経鼻)検査も実施。薬は院内処方

診療時間	月	火	水	木	金	土
9:00～12:00	●	●	●		●	
14:00～17:00	●		※	●		

※第2水曜日の午後は今田診療所有井医師。

■草山診療所(本郷108-1 ☎592-0011)

【管理者】金森医師 【診療科】内科、呼吸器内科
薬は院内処方

診療時間	月	火	水	木	金	土
9:00～12:00	●	●	●	●	●	
14:00～16:00	●		●	●	●	

■今田診療所(今田町今田新田17-1 ☎590-3050)

【管理者】有井医師 【診療科】内科、小児科、整形外科、外科
月2回火曜日(予定)に整形外科医による診療を実施。
薬は院外処方

診療時間	月	火	水	木	金	土
9:00～12:00	●	●	●	●	●	※2
15:00～17:00	●	●	※1	●		

※1)第2水曜日午後は休診。 ※2)第5土曜日は休診。

●整形外科診療予定日(受付時間 9:00～11:30)
5月13日(火)・27日(火)、6月10日(火)・24日(火)
7月以降はお問い合わせください

あなたのおうちは大丈夫？ 身近なところに火災の原因！

消防本部予防課 ☎594-1118

電気火災は、全国の建物火災の出火原因のうち、電気機器と配線機器を合わせると、出火原因の第1位で、市内でも出火原因の第2位を占めています。

電気機器は火を使用している意識がないため、火災への意識が低くなりがちですが、誤った使用方法をしていると、火災につながることも！

いま一度意識しましょう！身近にひそむ、火災の原因

●リチウムイオン電池

スマートフォンなどリチウムイオン電池を使用した電化製品は、落下などの強い衝撃、高温となる場所への長時間の放置を避けましょう。

●エアコン

誤って洗浄液を電気配線にかけてしまい、そのまま稼働すると発火することがあります。

●電子レンジ

加熱のしすぎやアルミ包装などを使用したまま加熱すると、炭化やスパークを起こして発火する恐れがあります。

●コンセント・コード

コードを踏みつけたり、束ねて使用したりしていませんか？踏みつけられた部分や束ねた部分に熱がこもり発火することも！プラグが完全に差し込まれていない状態での使用や、たこ足配線も火災につながります。また、プラグにたまったほこりも火災の原因になります。プラグにほこりがたまっていないか、定期的に確認しましょう。



いざという時の対策をして、被害を最小限に！

●住宅用火災警報器を設置する

住宅火災で亡くなった方の約4割が逃げ遅れによるものです。火災を早期発見するために、火災発生時に警報音で知らせてくれる住宅用火災警報器を設置しましょう。設置から10年が経つ場合は、電池切れや経年劣化で正常に作動しない可能性があるため交換をお勧めします。また、正常に作動するか半年に1回点検しましょう。

設置場所＝寝室、寝室が2階の場合は階段
点検方法＝ひもを引っ張るか、ボタンを押す

●感震ブレーカーを設置する

感震ブレーカーは、地震発生時に設定値以上の揺れを検知すると、ブレーカーやコンセントなどの電気を自動的に止める器具で、不在時やブレーカーを切った状態で避難する余裕がない場合、電気火災を防止するのに有効です。設置には、電気工事が不要な簡易タイプや電気工事が必要な分電盤タイプなどがあります。

感電ブレーカーについては
右記二次元コードをご覧ください



●消火器を設置し、使い方を知っておく

【使い方】

- ①黄色の安全ピンを引き抜く
- ②ホースを外し、火元に向ける
- ③レバーを握り消火する

※家庭用の消火器はホースがない場合があるため、設置している消火器をご確認ください。

●防災製品を使用する

火災の拡大を防ぐため、カーテンや寝具などは防災製品のものをお勧めします。

阪神淡路大震災や東日本大震災の地震発生後の火災発生原因では、電気によるものが半数以上と報告されています。

【地震が引き起こす電気火災の一例】

地震で家具が倒れ、下敷きになった電気コードが損傷した状態で停電

↓
電気復旧後、通電した時に損傷した電気コードがショートし、近くの可燃物に着火

市税・国民健康保険税の納期限をお知らせします(令和7年度)

税務課 ☎552-6927

納付月	税目				納期限
	固定資産税	軽自動車税 (種別割)	市県民税	国民健康 保険税	
4月	1期				4月30日(水)
5月		全期			6月2日(月)
6月			1期		6月30日(月)
7月	2期			1期	7月31日(木)
8月			2期	2期	9月1日(月)
9月				3期	9月30日(火)
10月			3期	4期	10月31日(金)
11月				5期	12月1日(月)
12月	3期			6期	12月25日(木)
1月			4期	7期	2月2日(月)
2月	4期			8期	3月2日(月)

口座振替の方へ

振替日は「納期限」の日です。振替不能となった場合の再振替はありませんので、確実に振替できるように振替日の前日までに指定口座への入金をお願いします。

納付場所・方法

- ・丹波篠山市役所、各支所
- ・各金融機関(三井住友銀行、但馬銀行、みなと銀行、中兵庫信用金庫、兵庫県信用組合、丹波ささやま農業協同組合)
- ・ゆうちょ銀行および郵便局(近畿2府4県)
- ・コンビニエンスストア
- ・スマートフォン決済アプリ(PayPay、楽天銀行アプリ、PayB、auPAY、ゆうちょ Pay)

※コンビニエンスストア・スマートフォン決済アプリでの納付については、金額が30万円以下のものに限りです。

※納付書に印字したeL-QRを利用し、地方税お支払いサイトや上記以外のeL-QRに対応した全国の金融機関、スマートフォンアプリでもお支払い可能です。詳しくは「地方税お支払いサイト」でご確認ください。

住宅リフォーム助成申請者募集

5月30日(金)まで
応募者多数の場合は抽選

商工観光課 ☎552-0100

対象住宅

自らが住んでいる市内の持ち家
※直前3年度内(令和4～6年度)に本助成金の交付を受けた住宅は対象外。

助成金額

助成対象となる工事経費の20%(上限10万円)

対象者

- 次の全てに該当する方
- 市内在住で助成対象住宅に住居登録がある方
- 助成対象住宅に居住し、その住宅を所有する方
- 市税や市の各種融資の償還について滞納がない方

対象工事

- 次の全てに該当する住宅改修などの工事
- 市内業者(市内に本社、本店を持つ)が施工する工事
- 工事経費が20万円以上の工事
- 助成金交付決定後(6月下旬頃)に着工し、令和8年3月31日(火)までに実績報告ができる工事
- ※助成金交付決定前に着工または完了している工事、他の住宅助成制度などを受けている工事は対象外。

募集件数

120件 ※辞退があれば落選者より繰り上げ当選。

申込期限

5月30日(金)
※消印有効。

申し込み方法

往復はがきに必要事項(右記参照)を記入し、郵送してください。(持ち込み不可)

〈申し込みの際の往復ハガキ記入例〉

往信の宛名面

〒669-2397
丹波篠山市北新町4-1
商工観光課 行

返信の文面

(無記入でお願いします)
※後日、抽選会の日時、抽選番号を記入して返信します。

返信の宛名面

〒669-0000
丹波篠山市〇〇△△番地
篠山 太郎 様

往信の文面

住宅リフォーム助成事業に応募します。
①住所 〒669-〇〇〇〇
②氏名 篠山太郎(仮名)
③住宅の所有者 篠山太郎
④電話番号(日中連絡のしやすさ) 〇〇-〇〇〇〇〇〇
⑤工事内容 台所、屋根の修理
⑥工事日程 〇月〇日から〇月〇日

ふるさと一番会議を開催します

市長公室 ☎552-6160

ふるさと一番会議は、市長、教育長が出席して、丹波篠山市の重要な課題や丹波篠山市の教育について、市民の皆さんに説明し、地域の課題や市内3高校の在り方について議論を交わします。どうぞ、気軽にお越しください。

内容
 ①令和7年度の市政や教育行政について(30分程度)
 ②質疑応答・提言(1時間程度)
対象
 対象地区内の市民の皆さん

●いずれも19:30～21:00

と き	対象地区	と ころ	
5月	9日(金)	大芋	大芋公民館
	12日(月)	日置	城東公民館 2階 第1研修室
	13日(火)	福住	福住公民館
	16日(金)	村雲	ハートピアセンター
	17日(土)	後川	後川文化センター
	19日(月)	雲部	雲部公民館
	21日(水)	篠山	城下まち会館(大手前展示館内)
	23日(金)	八上	高城会館
	24日(土)	畑	みたけ会館
	26日(月)	岡野	岡野文化会館
6月	28日(水)	城北	玉水会館
	2日(月)	西紀中	げんき・げんきハウス
	6日(金)	西紀南	西紀老人福祉センター 健康教育ホール
	7日(土)	西紀北	しゃくなげ会館
	9日(月)	大山	大山緑の会館
	11日(水)	住吉台	住吉台コミュニティ消防センター
	13日(金)	城南	コミュニティセンター城南会館
	14日(土)	味間(住吉台以外)	四季の森生涯学習センター 東館 大会議室
	17日(火)	今田	今田まちづくりセンター
19日(木)	古市	古市コミュニティ消防センター	

令和7年夏執行予定 参議院議員通常選挙 期日前投票立会人を募集します



選挙管理委員会事務局 ☎552-5116

申込期限 5月23日(金)

希望する場所・日時に立ち会っていただきますが、同一条件で申込者多数の場合は調整します

場 所	日 時
市役所本庁舎	7月4日(金)～19日(土) 8:30～20:00
各支所	7月12日(土)～19日(土) 8:30～17:00
篠山口駅	7月14日(月)～19日(土) 18:00～20:00

※丹南支所と篠山口駅は時間差で兼務。

募集人数
 各日、期日前投票所ごとに2人(延べ112人)

仕事の内容
 参議院議員通常選挙の期日前投票事務に立ち会い、選挙が公正に行われているかを確認していただく仕事です
対 象
 市の選挙人名簿に登録されている方(選挙運動に従事する方は応募不可)
報 酬
 市役所本庁舎=9,600円
 丹南支所(篠山口駅兼務)=9,600円
 各支所=7,100円
 ※全て源泉徴収あり。
申し込み方法
 上記および各支所に備え付けの申込書(市ホームページ掲載)を上記まで郵送または直接提出

★4月10日時点での選挙日程は、正式決定ではありません。今回の募集は7月20日(日)を投票日という想定で行い、日程が変更となった場合は、申込者と日程調整をさせていただきます。

丹波篠山市明るい選挙推進協議会委員を募集します

選挙管理委員会事務局 ☎552-5116

明るい選挙推進協議会って何？

民主主義の基盤である選挙が、選挙人の自由な意思によって明るく正しく行われるよう、政治意識の向上を呼びかける啓発活動を行うボランティア団体です。幅広い年齢層の方からの提案などを明るい選挙推進事業に反映するため、ボランティアで活動いただける方を募集します。



対 象
 市内に在住または通勤している満18歳以上で、選挙に関心を持ち、明るい選挙の実現について考え、公平・中立に活動することができる方
任 期 2年間
定 員 若干名
申し込み方法 申込書を上記へ持参または郵送
申 込 期 限 5月9日(金)

4月1日から障がい者等日常生活用具の給付内容を拡充しました

社会福祉課 ☎552-7102

①給付基準額の変更

種 目	基準額(改正前)	基準額(改正後)
消化器系ストマ用装具(蓄便袋)	8,858円/月	1万3,000円/月
尿路系ストマ用装具(蓄尿袋)	1万1,639円/月	1万5,000円/月

日常生活用具は種目ごとに支給要件や基準額、耐用年数などを定めています。詳しくは、上記へお問い合わせください。

②対象者要件の拡大

次の種目について、長期入院・施設入所の方への給付を可能としました

消化器系ストマ用装具(蓄便袋)/尿路系ストマ用装具(蓄尿袋)/T字杖・棒杖/頭部保護帽/携帯用会話補助装置/情報通信支援用具/点字ディスプレイ/点字器/視覚障害者用ポータブルレコーダー/視覚障害者用活字文字読上げ装置/視覚障害者用読書器/盲人用時計/聴覚障害者用通信装置/聴覚障害者用情報受信装置/人工喉頭/点字図書

広告

丹波篠山の皆さん、ゲストハウス「やまぼうし」はこんな使い方が出来る古民家一棟貸しです！

- 親戚、孫たちが来たら自宅では手狭。大人数で集まりたい！
- キッチン完備(自炊可能)、日帰り、宿泊利用どちらもOK！
- 帰省、実家の片付け、法要など
- 同窓会、忘・新年会、子ども会
- 地元の皆様のご利用大歓迎！

instagramam keiko_miyabayashi



住所：丹波篠山市中459-2 お問合せ：090-7766-3535(担当：宮林)

篠山城跡から車で約20分！ペット連れOK！



やまぼうし



★ ★ ★ 催し ★ ★ ★

新収蔵品展

歴史美術館 ☎552-0601

新しく寄贈された資料の中から、これまで展示されてこなかった資料をご紹介します。

日 5月11日(日)9:00～17:00

料 大人300円、高校・大学生200円、小・中学生100円

甲冑揃い踏み展

篠山城大書院 ☎552-4500

本格的な手作り甲冑を展示します。迫力ある甲冑の前で記念撮影をしていただくこともできます。

日 4月26日(土)～5月11日(日)

料 大人400円、高校・大学生200円、小・中学生100円

端午の節句

武家屋敷安間家史料館 ☎552-6933

兜やこいのぼり、ショウブの花など武家の家で祝われた端午の節句の由来や風習を展示します。

日 5月1日(木)～8日(木)

料 大人200円、高校・大学生100円、小・中学生50円

丹波篠山市 4文化施設 こどもの日無料入館

篠山城大書院 ☎552-4500

日 5月5日(月・祝)9:00～17:00

場 篠山城大書院、武家屋敷安間家史料館、青山歴史村、歴史美術館

対 中学3年生以下の方

丹波篠山ユネスコ協会講演会

社会教育・文化財課 ☎552-5769

座学、フィールドワークを通して、丹波篠山の自然・歴史遺産と一緒に学びませんか。

日 5月18日(日)14:00～16:00 場 大山緑の会館

講 伊勢隆雄さん(大山振興会理事長)

テーマ 「大山の歴史を学ぶ」

楽農セミナー(第2回座学)

農都政策課 ☎552-1114

日 6月17日(火)10:00～11:00

場 有機栽培ほ場(不来坂) ※雨天時は場所変更。

内 有機栽培について 期 5月23日(金)

申 上記、各支所またはJA丹波ささやま営農部に備え付けの申込書(市ホームページ掲載)を提出

青野原駐屯地創設49周年記念行事

陸上自衛隊青野原駐屯地 ☎0794-66-7301

日 5月25日(日)10:00～15:00

場 陸上自衛隊青野原駐屯地

内 観閲式、観閲行進、訓練展示、装備品展示、装備品試乗、野外音楽演奏など

募集

人権尊重のあたかいまちづくり審議会委員 人権推進課 ☎552-6926

任期 2年間

対 市内在住・在勤・在学または活動や事業を行っている18歳以上の方(4月1日現在)

定 2人 報酬 4,000円/日 期 5月21日(水)17:00

申 上記に備え付けの申込書(市ホームページ掲載)と小論文「市民みんなで取り組む人権のまちづくり」(800字以内、任意の様式)を提出

※詳しくは、市ホームページをご覧ください。

化石クリーニング体験イベント 参加者

社会教育・文化財課 ☎552-5792

日 5月5日(月・祝)①10:00～10:50②11:10～12:00③13:00～13:50④14:10～15:00

場 丹波並木道中央公園

対 小学生以上(小学3年生以下は保護者同伴)

定 各10人 料 500円

第1回フィフティ連続ミニ講座 参加者

男女共同参画センター「フィフティ」 ☎552-1511

日 5月28日(水)13:30～15:30

場 丹波篠山市民センター

テーマ 「宝塚市長としての日々を語る」

講 中川智子さん(男女共同参画アドバイザー)

定 30人(先着順)

申 上記へ電話

■一時保育あり(5月21日(水)までに要予約)

丹波篠山・山城ラン プレ大会 参加者

創造都市課 ☎552-5106

「頭脳を使った、里山レース!」市内の山城を使ったアウトドアレースのプレ大会です(雨天決行)。

日 6月15日(日)

受付=9:00～、大会=10:00～17:00

集合場所 大芋公民館

定 50人程度(先着順)

料 3,000～5,000円/人(参加クラスにより変動し、市民は1,000円引きで、小学生以下は無料)

期 5月30日(金)

申 上記二次元コードから



申し込み

ふるさと創生奨学生

教育総務課 ☎552-5709

対 次の全てに該当する方①学校教育法に規定する高等学校、特別支援学校高等部、高等専門学校、専修学校または各種学校に在学している方②本人または保護者が市内在住の方③経済的理由で修学が困難な方④責任をもって返済できる方

貸与額 国公立=12万円/年、私立=24万円/年

期 5月1日(木)～12月25日(木)

申 上記または各支所に備え付けの申込書(市ホームページ掲載)を提出

市営・県営住宅入居者

地域計画課 ☎552-1118

入居可能時期は8月の予定です(申込者多数の場合は抽選)。詳しくは上記までお問い合わせください。

■市営住宅=①河原町団地(河原町)、福住団地(福住)、②かすが団地(本郷)

■県営住宅=③篠山吹上鉄筋(吹上)、篠山糯ヶ坪住宅(糯ヶ坪)

家賃 ①=1万2,500～3万8,800円 ②=2万1,600～4万8,600円 ③=2万300～4万7,700円

期 5月12日(月)～16日(金)

申 上記および各支所に備え付けの申込書、公開抽選会参加者届出書を提出(郵送は不可)

補助金

人権啓発研究大会などへの補助金

人権推進課 ☎552-6926

補助対象事業に当たる研究大会などを募集します。

期 5月16日(金)17:00

申 申請書(市ホームページ掲載)と大会要綱など詳細が分かるものを上記へ提出

※承認された研究大会などについては、参加者を一定期間募集し、参加費用の一部を補助します。詳しくは市ホームページをご覧ください。

防犯カメラ設置費補助事業

地域振興課 ☎552-5112

地域の見守り力向上のため、地域団体が行う防犯カメラ設置にかかる経費に対し、一部補助を行います。

対 自治会、まちづくり協議会、防犯組織など

補助額 上限8万円/基

期 4月22日(火)～7月4日(金)

申 申込書(市ホームページ掲載)を上記へ提出

広告

地域包括ケアシステムを紀洋会のネットワークで
医療と介護で地域のみなさまをサポートいたします

市内全域をカバーしています

事業所

岡本病院
15診療科・透析センター

介護老人保健施設
咲楽荘
入所・通所リハ・ショート・訪問リハ
短時間リハビリ専科
(午前中・送迎付)

各事業所のInstagramもぜひご覧ください

ご相談は… 医療 079-594-1616 介護 079-590-2121

各施設予約受付中 見学随時
お気軽にお問い合わせください

求人 教習指導員/教習指導員見習い

『未経験』『無資格』から始められます!!
指導員資格取得に全力サポート!!

Mランド丹波ささ山校(篠山自動車教習所) ☎079-552-0815
info@sasayama-ds.com

日=とき、場=ところ、内=内容、講=講師、対=対象、定=定員、料=参加費、期=申込期限・期間、申=申し込み方法、問=問い合わせ



4月1日からの妊娠・出産時にかかる給付制度について

健康課 ☎594-1117

出産支援金(10万円)を廃止し、出産・子育て応援給付金(各5万円)に上乗せをして支給します。

給付額 妊娠届出時=妊婦1人につき**10万円**

出産後=妊娠した子ども1人につき**10万円**(※)

※3月31日までに出産支援金(10万円)の受け取り・申請をされている方は、5万円の給付となります。制度が変更になっても給付総額は変わりません。

「健康と食育講座」(いずみ会共催)を開催します

丹波健康福祉事務所 健康管理課 ☎0795-73-3765

健康づくりに役立つ正しい知識や食育のことを基礎から学べます。正しい食生活を楽しく学び、地域で伝えてみませんか。

日 6月17日(火)～12月16日(火)

※1回あたり約3時間、月1回程度。

場 丹波県民局柏原職員福祉センター ほか

内 食育と健康に関する講話、調理実習など

対 丹波篠山市および丹波市に在住の方

定 15人(先着順) 料 3,000円程度

期 6月6日(金) 申 上記へ電話

広告 **うちの子「結婚」しないのかしら?**
独身のお子様の結婚相談承ります

お子様の結婚に関するお悩み、プロの仲人がお答えします。

まずはお気軽に仲人にご相談下さい

☎078-414-8765
結婚相談所 ムスベル

健康・福祉

丹波篠山市1カ月児健康診査費助成事業 丹波篠山市子ども家庭センター「ふたば」☎594-5080

4月1日以降に生まれた乳児を対象に、1カ月児健康診査費用の一部助成が始まります。

4月以降に出産予定で、既に母子健康手帳を発行した方については個別に案内を送ります。5月以降に妊娠届を提出される方には母子健康手帳の発行と合わせて、助成券を交付します。

対 市に住民登録があり、1カ月児健康診査を受ける児または受けた児の保護者

助成額 乳児1人につき**上限6,000円/回**

4月1日から児童扶養手当・特別児童扶養手当額が改定されました

社会福祉課 ☎552-7101

児童扶養手当証書の金額変更は行いませんので、証書に記載されている手当額欄は変更額に読み替えてください。金額訂正が必要な場合は上記へご連絡ください。

【児童扶養手当】

		変更前	4月1日～
第一子	全部支給	4万5,500円	4万6,690円
	一部支給	4万5,490 ～1万740円	4万6,680 ～1万1,010円
第二子以降 加算額	全部支給	1万750円	1万1,030円
	一部支給	1万740 ～5,380円	1万1,020 ～5,520円

【特別児童扶養手当】

手当の等級	変更前	4月1日～
特別児童扶養手当(1級)	5万5,350円	5万6,800円
特別児童扶養手当(2級)	3万6,860円	3万7,830円

もえるごみ袋に関する注意点

農村環境課 ☎552-6253

市指定のもえるごみ袋について、「裂けやすい」とのご意見をいただくことがあります。とがった物が刺さって穴が空くと裂けやすくなるため、竹串などのとがった物を袋に入れる際は、ビニールや不用な紙袋等で包むなどの工夫をお願いします。また、1つのごみ袋の重さは10kg以内にしてください。

大規模開発に係る市民説明会を開催します 地域計画課 ☎552-1118

日 5月13日(火)19:00～

場 四季の森生涯学習センター

計画地 味間奥807-1 ほか

事業者 ジェクス株式会社 規模 2万4,892.4㎡

令和7年度 狩猟免許試験

兵庫県環境部自然鳥獣共生課 ☎078-342-9084

免許の種類 網猟(主に鳥類)、わな猟(獣類のみ)、第一種銃猟(装薬銃、空気銃)、第二種銃猟(空気銃)

試験の日程と場所

[1回目] 7月5日(土) = 洲本市、12日(土) = 養父市、18日(金) = 姫路市、26日(土) = 神戸市
※洲本市は「網猟、わな猟試験」のみ実施。

[2回目] 9月6日(土) = 神戸市、12日(金) = 姫路市、20日(土) = 神戸市

[3回目] 11月8日(土) = 神戸市
※「銃猟、わな猟試験」のみ実施。

期 [1回目] = 5月19日(月)～30日(金)

[2回目] = 7月28日(月)～8月8日(金)

[3回目] = 9月29日(月)～10月10日(金)

初心者狩猟講習会

狩猟免許試験を受験される方を対象に、知識・技能に関する講習会を開催予定です。日時・場所については、兵庫県猟友会のホームページでご確認ください。

問 兵庫県猟友会 ☎078-361-8127

お知らせ

4月からの国民年金保険料について

西宮年金事務所 ☎0798-33-2944/

医療保険課 ☎552-7103

保険料額 1万7,510円/月

納付方法

- ①口座振替
- ②クレジットカード納付
- ③金融機関、郵便局、コンビニの窓口での納付
(4月上旬頃に日本年金機構から納付書を順次送付)
- ④電子決済(納付書とスマートフォンがあれば、電子決済アプリを使用して納付可能)
- ⑤電子納付(インターネットバンキング、モバイルバンキング、ATM、テレフォンバンキングを利用して納付可能)

戦没者等の遺族の方に

「第十二回特別弔慰金」が支給されます

長寿福祉課 ☎552-5346

対 恩給法による公務扶助料などの受給権を有する遺族がいない場合に、以下の順番で最先順位の遺族

- ①戦傷病者戦没者遺族等援護法による弔慰金の受給権者
- ②戦没者等の子ども
- ③戦没者等と生計関係を持っていた父母、孫、祖父母、兄弟姉妹
- ④①～③以外の三親等内親族(戦没者等の死亡時までに、引き続き1年以上の生計関係を持っていた方に限る)

支給額 27万5,000円

期 令和10年3月31日

※必ず請求期間内にご請求ください。

申 請求書、現況申立書、請求者の戸籍抄本か戸籍謄本を上記、または各支所へ提出

市広報「丹波篠山」リポーター募集中!

市広報紙に掲載の「街かどリポート」のリポーターを随時募集しています。



- 対象** 市内在住の方
- 内容** 市内の施設や話題などを取材し、1,200字程度にまとめる
- 報酬** 5,000円/回 ※源泉徴収あり。
- 問い合わせ** 市長公室 ☎552-6160

広告

家族・少人数で貸切ウェディング
篠山城下町ホテルNIPPONIA

6名様～1棟貸切

篠山美食材フレンチ

TEL 0120-210-289

〒669-2342 兵庫県丹波篠山市西町25番地

篠山 結婚式

日=とき、場=ところ、内=内容、講=講師、対=対象、定=定員、料=参加費、期=申込期限・期間、申=申し込み方法、問=問い合わせ

暮らしの情報版

ごみのこと

- ・清掃センターへの休日のごみの持ち込み
清掃センター☎596-0844
☎ 5月6日(火・祝)
9:00～11:45、13:00～16:00
- ・粗大ごみの戸別収集(第2水曜日)
農村環境課☎552-6253
収集日 5月14日(水) 手数料 1,100円
※5月12日(月) 17時までに農村環境課、各支所まで申し込み。
※LINEからでも申し込みができます。
アプリで市公式LINEアカウントを友だちに追加し、メニュー欄で「ごみ」→「粗大ごみ収集申込」と順にタップしてください。
- ・資源ごみの拠点回収(第2水曜日)
農村環境課☎552-6253
☎ 5月14日(水) 7:00～10:00
場 市役所第2庁舎前、各支所前、清掃センター(8:30～10:00)
※雑がみも回収します。

証明書の発行など

- 市民課☎552-5242
- ・日曜窓口(毎月最終日曜日)
☎ 5月25日(日) 8:30～12:00
- ・時間外延長窓口
☎ 毎週火曜日(開庁日のみ) 17:15～19:00

今月の納税

税務課☎552-6927
5月は、**軽自動車税(1期)**を納める月です。
納期限は6月2日(月)です。
納期内納付にご協力ください。
市税などの納付には、便利な口座振替やコンビニ払い・スマートフォンのアプリ決済をご利用ください。

人のうまさ	令和7年3月末現在(前月比)		
	人口	38,838人	(-130人)
	女	20,168人	(-73人)
	男	18,670人	(-57人)
	世帯数	17,821世帯	(+1世帯)

消費生活センターからのお知らせ

消費生活センター☎552-1186

インターネットで依頼した「ロードサービストラブル」に注意!

自動車のロードサービスをめぐるトラブルが増えています。トラブルの内容として、ウェブサイトや広告と異なる費用や事前説明のない費用を請求された、損害保険会社に費用請求できると説明されたものの保険金が出なかった、などがあります。若者の被害が多く、自動車のトラブルに慣れていない消費者が、慌ててインターネットで検索してロードサービス業者に修理などを依頼しているケースが多くみられます。

<ロードサービス利用にあたっての注意事項>

- まずは契約している損害会社や保険代理店に問い合わせましょう
- ウェブサイトなどの表示や、電話で説明された料金をうのみにしないようにしましょう
- 請求された金額や作業内容に納得できない場合は、きちんとした説明を求めましょう

ふるさとの貴重な動植物

ハグロトンボ(カワトンボ科)



分布：本州、四国、九州、中国、朝鮮半島、ロシア
体長：約6cm

5月から10月にかけて、緩やかな川やその周辺で見られるトンボです。羽が黒いのが特徴で、名前の由来にもなっています。他のトンボとは違い、ひらひらと舞うように飛びます。幼虫(ヤゴ)は細長く枯草に似ており、水草の中に隠れて小さな水生昆虫などを待ち伏せして食べます。きれいな川を好み、市内では多くの河川で見られます。水が汚れると減ってしまうので、みんなで大切に守りましょう。

兵庫県立篠山東雲高等学校主幹教諭・篠山環境みらいの会会長 田井彰人さんの協力

人権メッセージコーナー

人権推進課☎552-6926

「こどもまんなか」のまちをめざして

2015年に国連総会で採択されたSDGs(持続可能な開発目標)では、2030年までに「すべての人に生涯教育の機会を促進する」ことをめざしています。しかしユニセフの調査によると、2024年時点で、世界の約2億5,000万人が学校に通っていません。

本市では、「一人一人が光り輝き、生きがいをめざす」ことを基本理念に、「自らの夢や志を持ち、自ら考えて行動し、明日の丹波篠山や世界を担う人材」の育成に向けた教育に取り組んでいます。具体的には、「眠育、食育、あそび」を総合的に推進する「ふた葉プロジェクト」や少人数学級やICT環境の整備、ふるさとの豊かな教育資源を生かした「令和の丹波篠山型学校教育」、地域とともにある学校づくりに向けて、コミュニティ・スクールを推進しています。

本市の就学前児童調査では、就学前後ともに保護者の約95%は「気軽に相談できる人がいる」と回答しており、地域のつながりがあることがうかがえます。実際に、各自治会やまちづくり協議会、さらには各種団体やボランティアにより、子どもたちの健全育成に関するさまざまな取り組みが行われています。今後も保護者が子育てについての責任を果たすことができるよう、地域全体で支援する活動を進めていきます。



「丹波篠山みんなの手話コーナー」

社会福祉課☎552-7102



丹波篠山 (デカンショ踊り) 国際 (地球儀をイメージ) 博

「丹波篠山みんなの手話」(市ホームページ)でいろいろな手話表現を配信中!



みんなのひろば

掲載を希望する方は、市長公室☎552-6160までお問い合わせください

開催

丹波篠山市民プラザ 交流イベント

奇数月は「土曜活動ひろば」偶数月は「サタデイミュージックカフェ」を開催しています。

- ☎ 原則第1土曜日(午前午後の2部制)
- 場 丹波篠山市民センター
- ¥ ワンドリンク代が必要
- 問 丹波篠山市民プラザ☎552-0001

少林寺拳法 体験教室

少林寺拳法の技法や教えについて体験してみませんか。

- ☎ 5月17日(土)16:00～17:30
- 場 丹波篠山総合スポーツセンター
- 対 園児～大人
- ★運動できる服装でお越しください。
- 甲問 少林寺拳法篠山中部分道院☎090-3355-9370(岸本)

丹波篠山国際博 多田誠司フルート & サックス ジャズライブ

日本を代表するフルートとサックスのジャズ奏者の多田誠司と、日本屈指のメンバーが丹波篠山に集結します。

- ☎ 5月18日(日)17:30開場、18:30開演
- 場 多左エ門(そば屋)
- 対 小学生以上(子どもは保護者同伴)
- 定 40人(先着順)
- ¥ 5,000円+料理・ドリンク代
- 期 5月16日(金)
- 甲問 サカイエンタープライズ☎090-2218-5314(酒井)

まちの笛スティバル3rd

- 市内の音楽団体が集まります。ペーブルやお菓子などの物販もあります。
- ☎ 5月25日(日)14:00～17:00

市内団体や市民の皆さんに情報発信の場を提供し、情報交換を図るためのコーナーです。このひろばを利用して、市民の皆さんの交流が深まると嬉しいです。

- 場 西紀支所
- 問 まちの笛スティバル実行委員会☎090-5661-0845(奥川)

キッズプログラミング体験&マネー講座

ロボットを動かすプログラミング体験や、保護者の方へのミニマネー講座を開催します。

- ☎ 6月15日(日)
- ① 10:00～12:00
- ② 13:30～15:30
- 場 城東公民館
- 対 市在住の4～10歳の子どもと保護者
- 定 各回15組(先着順)
- 期 6月14日(土)
- 甲問 ママラボ南丹☎090-7879-2742(西村)

☎=とき、場=ところ、内=内容、講=講師、対=対象、定=定員、¥=参加費、期=申込期限・期間、甲=申し込み方法、問=問い合わせ



健康 Health

問い合わせ 丹波篠山市医師会 ☎552-8225 / 健康課 ☎594-1117

休日診療	とき	場所	時間
	日曜・祝日 (3・4・5・6・11・18・25日)	にしき記念病院 (593-1352)	9:00～12:00/ 14:00～17:00

歯科休日診療	とき	場所	電話番号	時間
	3日(土・祝)	中道歯科医院	552-8148	9:00～12:00
	4日(日)	歯科石井医院	593-0001	
	5日(月・祝)	小嶋歯科医院	552-3195	

相談 Consultation

☎は事前に申し込みが必要です。
ところ=丹南健康福祉センター[福祉セ]、丹波篠山市民センター[市民セ]、四季の森生涯学習センター[四季セ]

消費生活相談 消費生活センター ☎ 552-1186
月～金曜日 9:00～16:30 [上記]

心配ごと相談 市社会福祉協議会 ☎ 590-1112
2・16・30日(金) 9:00～11:30 [福祉セ] / 9・23日(金) 9:00～11:30 [市民セ]

行政相談 地域振興課 ☎ 552-5112
2・16・30日(金) 9:00～11:30 [福祉セ] / 9・23日(金) 9:00～11:30 [市民セ]

☎ **無料法律相談 (年度中2回まで)** 地域振興課 ☎ 552-5112
7日(水)・14日(水)・22日(木)・28日(水) 13:30～15:30 [市民セ]
※予約受け付けは4月22日(火)～。

☎ **電話無料法律相談 (夜間)** 地域振興課 ☎ 552-5112
28日(水) 17:30～20:00
※予約受け付けは4月22日(火)～。

☎ **司法書士による無料法律相談会** 司法書士会たんば支部 ☎ 090-8147-3116
17日(土) 13:30～16:00 [市民セ]

人権相談 人権推進課 ☎ 552-6926
月～金曜日 9:00～17:00 [上記]
人権擁護委員 2日(金) 9:00～11:30 [福祉セ] / 14日(水) 9:00～11:30 [上記] / 23日(金) 9:00～11:30 [市民セ]

☎ **性的マイノリティ特設電話相談** 人権推進課 ☎ 552-6926
月～金曜日 9:00～17:00 [上記]

☎ **フィフティカウンセリングルーム** 男女共同参画センター ☎ 552-1511
14日(水)・22日(木) 各50分①10:00～②13:00～③15:00～ [上記]

女性のための悩み相談 男女共同参画センター ☎ 552-1511
月～金曜日 9:00～17:00 [人権推進課]
火～日曜日 9:00～17:00 [上記]

空き家(不動産)無料相談会 丹波篠山暮らし案内所 ☎ 552-4141
17日(土) 13:00～16:00 [市民セ]

☎ **土地家屋調査士による無料登記相談** 兵庫県土地家屋調査士伊丹支部篠山地区(長澤) ☎ 554-3017
17日(土) 13:30～16:00 [市民セ]

献血	とき	場所	時間
	22日(木)	ハートピアセンター	10:00～12:00

丹波地域小児救急医療電話相談窓口 ☎ 0795-78-9290
対応時間 平日=17:30～翌8:00・土・日・祝日=24時間

☎ **年金事務所による予約相談** ねんきんダイヤル ☎ 0570-05-4890
月曜日 8:30～18:00、火～金曜日 8:30～16:00、第2土曜日 9:30～15:00 [西宮年金事務所] ※予約受け付けは1カ月前～。

教育・悩み相談 教育研究所 ☎ 552-5824
月～金曜日 9:00～12:00、13:00～16:30 [上記]

発達相談 篠山養護学校 ☎ 552-5237
月～金曜日 9:00～16:45 [上記] ※水曜日の午後は除く。

不登校・ひきこもり当事者家族会 社会福祉課 ☎ 552-7102
28日(水) 19:00～21:00 [四季セ]

家庭児童相談・ひとり親相談 社会福祉課 ☎ 552-7101
月～金曜日 8:30～17:15 [右記]

こころのケア相談 長寿福祉課 ☎ 552-5346
21日(水) 13:15～16:30 [四季セ]

アルコール相談 丹波健康福祉事務所 ☎ 0795-73-3767
23日(金) 13:15～16:15 [四季セ]

☎ **高齢者・障がい者権利擁護専門相談** 高齢者・障がい者権利擁護サポートセンター ☎ 594-2022
13・27日(火) 13:30～15:30 [四季セ]

☎ **高齢者こころの相談** 長寿福祉課 ☎ 552-5346
16日(金) 13:30～16:30 [市民セ]

☎ **精神障害者家族相談会** 社会福祉課 ☎ 552-7102
12日(月) 14:30～16:30 [市役所]

結婚相談 結婚相談室りんぐ(市民セ内) ☎ 552-3455
火・木・土・日曜日 9:30～17:00 [上記]

49歳までの若者のための就労相談窓口 さんだ若者サポートステーション ☎ 079-565-9300
27日(火) 各50分①13:00～②14:00～③15:00～ [市民セ]

☎ **無料経営相談** 兵庫県よろず支援拠点 ☎ 078-977-9085
8日(木) ①13:15～②14:30～③15:45～ [市民セ]

外国人相談 地域振興課 ☎ 552-5112
月～金曜日 9:00～16:00 [地域振興課]

各種相談の詳細や、そのほかの相談はこちら



中央図書館・視聴覚ライブラリー
☎590-1301 FAX 594-5450



中央図書館では、図書館内で一時保育をして、その間に保護者の方はゆっくり本を選んだり、読書ができる「一時保育サービス」を実施します。詳細は図書館ホームページからご確認ください。

日時 6月8日(日)
定員 4人 ※申込者多数の場合、事務局で調整します。
申込期限 5月26日(月)
申込方法 ウェブフォーム

映像紹介
今月は「多紀はひとつ」多紀小学校開校



日	月	火	水	木	金	土
				★	2	3
4	5	6	7	8	9	10
11	12	13	14	15	16	17
18	19	20	21	22	23	24
25	26	27	28	29	30	31

※□=中央図書館、図書コーナーとも休館。
※□=図書コーナーのみ休館。
※おはなし会：
○=中央図書館、
♡=図書コーナー、
★=○♡両方。

INSTITUTION EVENT ※掲載は一部です。詳しくは各施設のホームページなどでご確認ください。

ちるみゅー
☎ 554-6000



- 【GW 3日～6日のイベント】**
◆**ごんた山ハンモックパラダイス**
☎ 5月3日(土・祝)～6日(火・祝)
◆**ポテキチのフードストリート**
☎ 5月3日(土・祝)～6日(火・祝)
◆**楽しい太鼓とピアノ演奏**
☎ 5月4日(日)・5日(月・祝)
◆**自然のまちがいがさがし SP**
☎ 5月4日(日)・5日(月・祝)
◆**「こどもの日」駄菓子券配布**
☎ 5月5日(月・祝)
【地域の大人の方への催し】
◆**メロディサロン**
☎ 5月1日(木)
◆**ノルディックウォーキング**
☎ 5月2日(木)

西紀運動公園
☎ 590-8118



◆**プールで楽しく身体を鍛えよう!**

ただいま、スイミングスクールでは1日無料体験会を開催しております。お得なご入会特典付きで、プールを始められるには良いチャンスです!みなさまのご参加をお待ちしております。

丹波篠山総合スポーツセンター
☎ 552-8681

◆**親子忍者学校**
☎ 5月6日(祝・火) 10:00～11:00
☎ 親子で一緒に忍者になりきって、幼少期にやっておきたい36の基本動作を忍者の術に見立てた運動あそびを行います。
☎ 3歳～小学2年生までの子どもと保護者
¥ 2,200円/1組 ※保護者に対して子ども3人まで可。

◆**30分レッスン&体組成測定会**
☎ 5月22日(木)～6月4日(水)
☎ スポーツセンターで開催中の30分のレッスンと体組成測定

田園交響ホール
☎ 552-3600 FAX 552-3646



ふるさといわお **古澤巖ヴァイオリンの夜コンサート 発売中**

5月17日(土) 15:00開演(13:30ミニコンサート)
一般=5,000円/友の会・グループ割=4,500円

人形劇団クラルテパンどろぼう 発売中

5月31日(土) 14:00開演
一般=2,000円/友の会・グループ割=1,500円/高校生以下=1,000円
※全席指定席。2歳未満無料(大人1人につき1人まで膝上鑑賞可、座席が必要な場合は有料)。

キュウソネコカミ 発売中

6月28日(土) 17:00開演
●一般/友の会=5,000円



かつらぶんちん **桂文珍 ふるさと独演会 16回目**

7月6日(日) 14:00開演
一般=3,500円
シルバー割=1,500円 / 小中高生=無料
●一般発売=4月26日(土)



を行います
¥ 800円

丹波並木道中央公園
☎ 594-0990



◆**なみきみち わくわくフェスティバル**
丹波篠山市の「里山の日」にちなんで、里山や木にふれあえるイベントや体験型のイベントを開催します。キッチンカーなど飲食の販売もあります!
☎ 5月5日(月・祝) 10:00～15:00

◆**赤米の田植え体験**
公園にある棚田で、赤米の田植え体験を行います。
☎ 5月25日(日) 10:00～12:00(雨天中止)
定 30人程度(要予約)
¥ 300円
期 5月24日(土)

日=日付、場=ところ、内=内容、講=講師、対=対象、定=定員、¥=参加費、持=持ち物、期=申込期限・期間、申=申込方法

特集
タウンページ
HOT
情報ピックアップ
市政リーダー
インフォメーション
施設情報・相談
はぐくみ
街かどレポート
まちの話

わが家のアイドルを紹介します

わが家のアイドル 募集中です！
申し込みはこちらから



あさのしゆか しぐれ
浅野朱夏・時雨ちゃん
1歳・3歳(八上)



いつまでも仲良し
姉妹でいてね。ハグ
したりケンカしたり
してる2人を見るの
が幸せです。

IDOL in my family

まぐちいま
菊池良菜ちゃん
6歳(本郷)



ピカピカの1年生に
なりました！
こども園、幼稚園、
預かり保育等でお世
話になった先生方あ
りがとうございました(^ ^)

プティプリ情報 毎月開催中!

5/15 スプラウト (木) イングリッシュ

お子さんの毎日の生活に英語
を取り入れてみませんか？

- 時 クラス①10:00～10:30
クラス②10:40～11:10
- 場 プティプリ
- 講 ブレイン・トムソンさん
- 対 椅子に座れる子ども～未就学児
- 定 10人(抽選制) ※各クラス5人。
- ¥ 300円/子ども1人 ※2人目以降
は1歳～+100円、2歳～+300
円。
- 申 ①保護者の名前②子どもの名前・
年齢③電話番号④参加経験の有無
⑤市民or市外を明記の上メール
(petit-prix@satomon.jp)または
電話(9:30～15:00のみ)
- 問 プティプリ ☎550-9036

5/1 おはなし広場 (木)

- 時 11:00～11:30
- 場 丹南児童館
- 内 絵本の読み聞かせ
- 講 中野母親クラブ
- 対 0歳～就学前の子どもと保護者
- 問 丹南児童館 ☎594-1003



ほっとママ広場 5/20 あじさいの (火) ミニリース作り

- 時 10:00～11:30
- 場 丹南児童館
- 内 プリザーブドフラワーなどを使用
したミニリース作り
- 講 はたのまさよ
波多野雅世さん
(フラワーデザイナー)
- 対 子育て中の方
※託児あり。大人のみの参加可能。
- 定 8人(先着順)
- ¥ 500円 期 5月12日(月)
- 申 参加費と申込書を丹南児童館に提出
- 問 丹南児童館 ☎594-1003



他にも楽しいイベントが もりだくさん!



詳しくは
子育てカレンダーから
子育てに
関する情報を
掲載して
います

5月

健康カレンダー

- 1日(木) ★2歳児歯科健診(R4年11月生まれ)
- 8日(木) ★1歳7カ月児健診(R5年9月生まれ)
- 12日(月) ★乳児健康相談(R6年7月生まれ)
- 14日(水) 離乳食教室 要予約:594-1117
- 15日(木) ★3歳児健診(R3年11月生まれ)
- 17日(土) ★パパママ教室(R7年8・9月出産予定)
- 21日(水) 子育て相談日 要予約:594-1117
- 22日(木) ★4カ月児健診(R7年1月生まれ)

問 丹南健康福祉センター(健康課)☎594-1117 ★は対象者に個別に案内します

日=日付、時=とき、場=ところ、内=内容、講=講師、対=対象、定=定員、持=持ち物、
服=服装、¥=参加費、期=申込期限・期間、申=申し込み方法、問=問い合わせ



5♥16 fri

天候により活動内容に
変更が生じる場合や、中止
になる場合があります

森のおさんぽ広場

森のたんけんたい



- 時 10:00～12:00 場 ささやまの森公園
- 講 原田優さん(森林インストラクター)
- 対 おおむね2歳6カ月～就学前の子どもと保護者
- 定 15組(先着順)
- 持 手袋か軍手、長靴、着替え(下着も)、タオル、お茶、
ビニール袋、着替え
(雨天・曇天時はレインウェア)
- 服 長袖、長ズボン、帽子、履きなれた運動靴
(全て親子とも)
- 期 5月14日(水)



散歩中や森での
お約束を知ろう

託児

- 場 ささやまの森公園
- 対 6カ月～2歳6カ月
未満の子ども
- 定 5人(先着順)
- 持 託児用品(全てに名前を
書き、ひとまとめに)
- 期 5月9日(金)

申 たなん子育てふれあいセンター ☎594-1040

はぐくみ

5♥28 wed

子育て学習講座

赤ちゃんにも家族にも優しい ネムハグ安眠講座

- 時 10:00～11:30
- 場 四季の森生涯学習センター
- 講 辻友美さん
(NPO法人赤ちゃんの眠り研究所睡眠アドバイザー)
- 対 2ヵ月～就学前の子どもを育てる保護者
※6カ月未満の子どもは保護者と
入室可能。
- 定 30人
- 期 5月26日(月)



託児

- 場 たなん子育てふれあいセンター
- 対 6カ月～就学前の子ども
- 定 20人(先着順)
- 持 託児用品(全てに名前を書き、ひとまとめに)
- 期 5月20日(火)

ぼくとわたしの作品らんど

絵画 「まよなかの パーティー」



城南小2年生
鎌塚玲沙さん



ウサギやネコは、かたがみをつ
つかってかきました。ニンジン
とさかなのケーキがあるので、
さがしてみてください。

絵画 「チョウチョと あそんだよ」



城南小2年生
山ノ口晏さん



チョウチョのはねによって、
みんなであそんでいます。チョ
ウチョのからだやねは、カラ
フルにぬりました。

絵画 「ジンベエザメと さかなたち!!」



古市小3年生
酒井楠央さん



ジンベエザメの色は、グラ
デーションになるようにぬり
ました。左上のオレンジの小さ
な魚たちがお気に入りです。

絵画 「さかなとおよぐ ジンベエザメ」



古市小3年生
数元結香さん



下のほうの黄色のはいけいが、
きれいにできたのでよかったです。
ジンベエザメの形がむずか
しかったです。



お客様の笑顔が原動力! 篠山吹奏楽団



篠山吹奏楽団って？

今回お話を聞かせていただいたのは、団長の川崎さんと副団長の青野さん。篠山吹奏楽団は、1979年に結成された、丹波篠山市の数ある団体の中でも歴史の長い団体です。「ささす」という愛称で親しまれています。

篠山産業高校吹奏楽部OBが中心となり、篠山鳳鳴高校や柏原高校の吹奏楽部OBも交え、約10人でスタートしました。なんと青野さんは、創設メンバーの一人だそうです。

「吹奏楽に真つすぐ向き合うこと」を心に決め、丹波篠山の吹奏楽を盛り上げたいという熱い思いを持って演奏を続けてきた篠山吹奏楽団。

お客様の笑顔ファースト！

「きいて・みて・楽しい吹奏楽」をコンセプトに活動している篠山吹奏楽団は、J-POPや演歌、アニメソングなど多岐にわたるジャンルからも選曲し、その演奏は多くの方に楽しまれています。そんな篠山吹奏楽団の最大の目玉は、なんといつでも「企画ステージ」です。企画ステージは、市内で

吹奏楽部に入る子どもを増やしたいという思いから生まれたステージ。「来てくれた方に笑顔になってもらえような、元気になってもらえような」とがしたい」と、企画ステージには演奏だけでなく、仮装や寸劇などクワイーズと笑みがこぼれる演出も盛り込まれています。その結果、小学生の卒業文集で「将来、篠山吹奏楽団に入りたい」と書いた子が！

「演出は、田園交響ホールの中ホールで行う。オーケストラの存在があつてこそ」と話された団長の川崎さん。田園交響ホールはまさに篠山吹奏楽団のホームグラウンドです。

吹奏楽と真つすぐに向き合い、大切に愛し練習に励んでこられた篠山吹奏楽団の演奏は、聴く人を笑顔に元気にしてくれます。お客様の笑顔や、「楽しかった！」「元気をもらった！」という言葉にエネルギーをもらって、練習にも精が出るのだそうです。



団長 川崎宏紀さん (左)
副団長 青野公彦さん

演奏会を盛り上げたい

高校時代、篠山吹奏楽団とジョイントした経験や、吹奏楽部の顧問であった青野先生のお誘いで演奏を見に行ったとき、かっこいいな、ここで自分も吹きたいなと思ったことがきっかけで入団しました。これからは自分の明るい性格を生かして、演奏会などでは盛り上げ役としてお客さんを楽しませていきたいです。



吉田千尋さん (左)
九鬼祐輔さん

楽器のよさに気付ける場所

明るい雰囲気、みんなが和気あいあいとしているところが篠山吹奏楽団のよさです。中学高校で吹奏楽部に所属していた頃は、「音楽が好き」という気持ちで演奏していましたが、篠山吹奏楽団に入ってから楽器自体のもつよさを感じながら演奏しています。少しでも興味のある方は見学だけでも大歓迎なので、ぜひ練習を見に来てください。

Interview

★演奏会のご案内★

入場無料
SUMMER CONCERT

とき 6月7日(土)
17:00開場、18:00開演
場所 田園交響ホール

見どころは??
市内3高校の吹奏楽部、柏原高校吹奏楽部とジョイントします！約100人による「高城山の空は燃ゆ」は圧巻です。「高城山の空は燃ゆ」は、合唱曲「あすという日」などを手がけた八木澤教司さんが作曲されました。



入場料500円
篠山吹奏楽団 第41回 定期演奏会

とき 12月6日(土)
17:00開場、18:00開演
場所 田園交響ホール

見どころは??
今年は丹波篠山国際博の年！吹奏楽の分野からも丹波篠山の魅力を発信していくために、今年は「デカンショ・ラプソディ」を演奏します。この曲は酒井格さん作曲で、「21世紀の吹奏楽『饗宴』」にて下谷奨励賞を受賞しました。

楽器貸し出しもあります♪

団員募集中!!

練習日 毎週木・土曜日19:30~22:00
練習場所 古市コミュニティ消防センター、または四季の森生涯学習センター
会費 2,000円/月+演奏会参加費
問い合わせ ☎080-8305-8936 (事務局)



Facebook



Instagram

これからも聴きたい音色

長きにわたって、私たちに楽しい演奏を届け続けてくださる篠山吹奏楽団さん。楽しんでもらえるように、笑顔になってもらえるように思いを込めて演奏して下さっていることがとても感じられるインタビューでした。そんな思いを受け取って、これからも篠山吹奏楽団の音が紡いでいられることを願って、今度の演奏会も聴きに行かせていただきたいと思います。



リポーター 山崎美咲さん

特集 タウントップピक्स HOTとーく 情報ピックアップ 市政リーダー インフォメーション 施設情報・相談 はぐくみ 街かどリポート まちの話



震災対応図上訓練(2月16日)

消防本部、消防団、市防災担当部局の3機関による震災対応図上訓練が実施されました。この訓練は、大規模地震発生時の対応能力の強化、関係機関との連携、業務手順の習熟、現状の課題抽出、見直しを目的としています。当日は、丹波篠山市で震度6弱の地震が発生した想定で、各機関が連携して情報収集、情報分析および意思決定を行う実践的な図上訓練を行うことで、震災対応に関する共通認識を深めました。



朗読交流会(3月15日)



市内の朗読ボランティアと視覚障がい者の交流会が行われました。市視覚障害者福祉協会と共催で、朗読ボランティアによる朗読披露はもちろん、全員でお菓子を食しながら談笑する時間も。参加者は「とても楽しくて感動した。また参加したい」と笑顔で話しました。

春の交通安全ポスターに決定(3月12日)



味間小学校1年生の足立史歩さんの作品が、春の全国交通安全運動ポスターに採用されました。県内の小・中・高校生が応募した1万1,621作品の中からの快挙で、足立さんは「けがしないようポスターを見て気を付けてほしい」と話しました。

全国レスリング大会でW受賞(3月18日)



353人が出場した全国少年少女レスリング選手権大会で、味間小学校5年生の片桐大誠さんが男子39kg級で2位受賞、内藤陽心さんが男子30kg級で優勝しました。今後の目標として片桐さんは「夏の全国大会優勝」内藤さんは「金メダル10個獲得」と話しました。

※学年は全て取材当時のものです。

山本さん、水泳で全国へ(3月18日)



ジュニア世代最高峰の大会である「全国JOCジュニアオリンピックカップ春季水泳競技大会」への出場を決めた、篠山鳳鳴高校1年生の山本拓馬さん。表敬訪問の際、山本さんは「ベストを出したい。そして何より楽しみたい」と大会への意気込みを語りました。

交通安全グッズの寄贈(3月19日・24日)



丹波篠山交通安全協会、(株)小田垣商店



(一社)丹波篠山青年会議所

子どもたちを交通事故から守るために、市内小学校入学児童に丹波篠山交通安全協会と(株)小田垣商店からランドセルカバーを、市立幼稚園・公私立認定こども園入園児に丹波篠山交通安全協会から反射ニコニコマークシールを寄贈いただきました。また、(一社)丹波篠山青年会議所から市内の小学校に交通安全旗54本が寄贈されました。

ワラワラ市スタディツアー(3月22日~31日)



国際姉妹都市の米国ワシントン州ワラワラ市へ高校生たち11人を派遣しました。ホームステイをしながら、公共施設見学、ダウンタウンの散策、またワラワラ高校では英語での学習発表や授業を体験するなど、現地での生活や文化を学びながら楽しく交流しました。

新たな認定農業者に認定書授与(3月21日)



(株)サムライコットンファーム(野間・荻野俊子代表)が新たに認定農業者に認定されました。同社は平成29年から市内で綿花の栽培を開始。現在は野間、新庄地内で綿花を栽培されています。伊藤眞土取締役は、「今後は、国産綿花100%の商品づくりをめざしていきたい」と力強く話しました。

空き家を活用し創作活動の場に(3月22日)

大芋地区の中集落にある旧岸見家を活用し、芸術活動などを行う方が地域の行事に参加しながら暮らすための施設「クリエイター inレジデンス」がオープンしました。大芋活性化委員会では、空き家を活用して移住促進をめざすため、大芋空き家守り隊「YAMORI」を結成し、空き家の所有者と入居希望者をつなぐ空き家バンク事業を展開されています。旧岸見家はその事業の一環で、今後は利用者を広く募集されます。「YAMORI」の加藤俊希さんは「入居者はクリエイターが対象なので、地域にとっておもしろい事が起こるかもしれません」と期待を込めて話されます。また、旧岸見家を所有する丹波佳美さんは「思い出の詰まった家が、古里の役に立てばうれしい」と笑顔で話しました。



特集
タウンレポート
HOTとく
情報ピックアップ
市政リーダー
インフォメーション
施設情報・相談
はぐくみ
街かどリポート
まちの話題

第14代丹波篠山観光大使就任(4月5日)



丹波篠山市をPRする「第14代丹波篠山観光大使」の就任式が市役所で行われました。新たに任命されたのは、農業法人に勤める前岡あんりさん、美容師の石田美紅さん、大学生の室谷まひろさん【写真左から】の3人。今後は、13代の観光大使とともに丹波篠山国際博や市外イベントなどで、古里の魅力を発信します。

山の芋の植え付け開始(4月2日)



市を代表する特産農産物の一つ山の芋の植え付けが市内各地で始まりました。般若寺で農業を行うKurumi Farm(クルミファーム)の小島昌大さんは、昨年から栽培面積を2倍以上拡大した17.3アールで栽培に取り組まれます。この日は、奥さんの智花さんと一緒に、手工具で穴を掘り、切った種芋を入れて土をかぶせていきました。

さつまいもふりい!
「サクラのミヤコ、丹波篠山」

「桜みやこ」と申します
以後お見知りおきを...

この度「丹波篠山市」を
桜「さくら」のPRに
を仰せつかりました

新キャラ?
とちよつと
ささしほ
キマフ被っ
てない...?
「一触即発!」

あな
は...
は...
は...

親友よ!!
お久しぶり
ぶりお
全行脚で
の道
極めてしま
したの

満開!!
丹波篠山市民
みんな
ワンの
サクらの
つくりまし

★詳しくは、15ページをご覧ください。

多紀小学校入学式(4月9日)



春の温かい陽気の中、市内の小学校で入学式が行われました。多紀小学校(安井健二校長)では、新入生7人が期待に胸を膨らませ、新たな生活のスタートを切りました。先生や上級生に温かく迎えられた新入生たちは、大きな声で元気よく返事をしていました。

さとやまの森公園
SASAYAMA CITY

登山イベント

参加者にはオリジナル手ぬぐいをプレゼント!

- 多紀連山 ※要予約。 5月3日(土・祝)
集合 火打岩～御嶽コース=多紀連山駐車場
栗柄～御嶽コース=栗柄健康広場
※いずれも8:30集合。
問い合わせ 商工観光課 ☎552-6907
- 弥十郎ヶ嶽 5月3日(土・祝)
集合 9:30に波々伯部神社境内
問い合わせ 城東支所 ☎556-3111
- 大野山 5月11日(日)
集合 9:30に丹波篠山溪谷の森公園
問い合わせ 丹波篠山溪谷の森公園 ☎555-2323

市木サクラを未来につなぐクラウドファンディング実施中!



JA共済連兵庫から農業機械の寄贈(3月24日)

JA共済連「地域・農業活性化積立金事業」将来の農業の担い手育成のための支援事業(農業機械等支援事業)の一環として、JA共済連兵庫から篠山産業高校へ、トラクターと精米機が寄贈されました。贈呈式当日は、農と食科の生徒が寄贈されたトラクターや精米機を実演。今後、篠山産業高校で丹波篠山の農業を担う人材の育成に向けて活用されます。

新消防団長に西尾さん就任(4月1日)



4月1日から新しく消防団長に就任された西尾和磨さん。消防団員として34年の経験があり、任命書交付式では「消防団は自治会と密接な関係にあるため、市民生活を守るために地域に根差した消防団活動を行っていき」と今後の抱負を話しました。

レーナマリアコンサート(3月29日)

生まれつき両腕がなく、左脚が右脚の半分しかないなど、重い障がいがありながらも、世界各地で活動するスウェーデンの歌手、レーナ・マリアコンサートが田園交響ホールで行われました。コンサートでは、ゴスペルを中心に日本の曲も披露。会場は終始、大きな拍手が響き渡り、多くの方の心に深く刻まれるコンサートとなりました。



丹波並木道中央公園 ☎594-0990

- 公園の素材を使ってつくる「森のとけい」
とき 5月5日(月・祝) ①10:30～②13:00～
定員 各回8人
参加費 1,000円
- ツリーイング体験
とき 5月5日(月・祝) ①10:00～②12:00～③13:30～
対象 小学3年生以上
定員 各回10人 参加費 1,000円

※この他にもワークショップや軽食などがあります。

ささやまの森公園 ☎557-0045

- バードウォッチング ※雨天中止
とき 4月26日(土) 9:30～11:30
対象 小学生～大人
定員 15人 参加費 200円
持ち物 飲み物、あれば双眼鏡
- コケ玉づくり
とき 5月4日(日) ①10:00～12:00 ②13:00～15:00
対象 小学生～大人
定員 各10人 参加費 500円
持ち物 飲み物、軍手、上履きなど
- 春の野草観察 ※雨天中止
とき 5月11日(日) 13:00～15:00
定員 15人 参加費 200円
持ち物 飲み物など
服装 歩きやすい服装

篠山チルドレンミュージアム ☎554-6000

- 自然のまちがいがしSP
とき 5月4日(日)・5日(月・祝) ①11:00～②14:00～
定員 各回20人 参加費 800円

丹波篠山国際博

日本の美しい農村、未来へ

今年の軽トラ市
お楽しみに!

大好評の
恒例イベント!

トチノキマルシェ & 春の窯元イベント

新作を見に
来てください!

5/3 sat 4 sun 5 mon
土 日 月

軽トラ市

5/5 mon
月

第19回

やきものの里
丹波焼の里

春ものがたり

harumonogatari

新作も続々!作品との新たな出会いや、
盛りだくさんのイベントで、
春の丹波を満喫しよう!

兵庫陶芸
美術館

5/3 sat 4 sun 5 mon
土 日 月
は
観覧料が割引!!

開催期間

5/3 sat 4 sun 5 mon
土 日 月

春ものがたり

特設サイトはこちら



参加者
募集中

丹波篠山歴史街道Onedayサイクリングツアー

篠山城下町をはじめ旧街道沿いの歴史的な町並みを景観を楽しみ、丹波路の水面
きらめく美しい新緑の田園を駆け抜けよう。



5月24日(土) 10:00 ~ 15:45

※雨天中止



- 定員 20人(先着順)
- 参加者 18歳以上の方
- 参加費 無料(傷害保険料50円必要)
- 集合場所 兵庫県立丹波並木道中央公園
第2駐車場
- 申し込み締め切り 5月16日(金)
- 申し込み方法
右記二次元コードから
ご確認ください



問い合わせ 地域計画課 ☎552-1118

読者プレゼント ~クイズに答えてプレゼントをもらおう~

今月のプレゼント

「茶斑釉すぼみ縁鉢」 抽選で2名さま



【お店からのコメント】
最近、力を入れている
自調合の釉薬を使って制作
した器です。動きのある釉
薬なので実際にもって触っ
ているいろいろな角度から見て
いただきたい器です。

9P「つくる人」に掲載の
市野翔太さんの作品

店名: 陶幸窯
所在地: 今田町上立杭2-5
電話: 597-3128
定休日: 水曜日

▶広報クイズ

紙面の中に隠された文字を並べ替えよう!
●●●●●●●●●●(10文字)
市木サクラを未来へつないでいくための基本理念
などを定めたものは?

▶応募方法

●に入る言葉を記入し、住所、氏名、電話番号、
広報の感想を書いて、下記の方法で5月20日(火)
までにご応募ください(市民限定)

〈スマホでの応募〉
右の2次元コードから▶

〈郵送での応募〉

秘書広報課 広報広聴係 宛て
当選者の発表は商品の発送をもって代えさせてい
たいただきます。



先月の答え

「こども家庭センター」

今月の4コマは
「サクラのミヤコ」
丹波篠山



【発行・編集】
丹波篠山市企画総務部市長公室
〒669-2397 兵庫県丹波篠山市北新町41番地

FAX TEL
079-552-1111(代)・079-552-6160(直通)
079-552-1115
hisho_div@city.sasayama.hyogo.jp