



広
報

Tambasayama City Public Relations

丹波篠山

8

2025
No.316

「もしもに
備える」

特集

- ①丹波篠山で映像づくり！
- ②丹波篠山で新たなビジネスを創出
篠山イノベーターズスクール卒業生の
活動を紹介します

街かどリポート

森林を未来へつなぐために
～子どもたちが遊べる森へ～



丹波篠山市公式LINEの
登録をお願いします！



PHOTO / 丹波篠山市雲部地区総合防災訓練
(7月6日) 【関連記事31ページ】

丹波篠山で映像づくり！

あなたの目線で、あなたの言葉で、あなたの物語を映像に—

特集
タ
ウ
ン
ト
ビ
ッ
ク
ス
H
O
T
ト
ピ
ッ
ク

情報
ヒ
ッ
ク
ア
ッ
プ

市政
レ
ー
ダ
ー

イン
フ
ォ
メ
ー
シ
ョ
ン

お
で
か
け
相
談

は
ぐ
く
み

街
か
ど
リ
ポ
ー
ト

ま
ち
の
話
題

田んぼでの稲刈り、学校帰りの子どもたちの「帰りました」と地域の人々の「おかえり」、秋の山に響く祭りばやし…当たり前風景に見えますが、その一つひとつは誰かにとっての宝物です。
そんな美しい風景や営みが、丹波篠山にはたくさんあります。それらは全て、未来に届けたい「いま」。語り継ぎたい風景や暮らしを、映像を通して未来へつないでみませんか？

問い合わせ 視聴覚ライブラリー ☎590-1301

今年の丹波篠山映像大賞テーマは

「いまを未来へつなぐ」

今年で第37回を迎える丹波篠山映像大賞のテーマに込めた思いは「大切なものは、つなぎたい」。今年も全国から作品を募集します。アマチュアであれば、どなたでも応募可能です。昨年同様「Enjoy丹波篠山」ショートムービーアワードもあり、映像制作初心者の方でもスマートフォンなどで撮影した作品を気軽に応募できます。あなたが未来に届けたい「いま」を映像にして、ぜひ応募ください。



昨年の丹波篠山映像大賞



募集期間 8月1日(金)～11月30日(日)【必着】

作品タイム 7分以内 大賞賞金 10万円

応募方法 ①応募用紙(ホームページ掲載)とメディアを郵送、または持参
②ホームページから

Enjoy丹波篠山♪ショートムービーアワード

募集期間 8月1日(金)～11月30日(日) 応募方法 右記二次元コードから
作品タイム 30秒～1分以内 ※市内で撮影された映像に限ります。



映像大賞に応募しようか悩んでいるあなた！ 視聴覚ライブラリーを活用ください

視聴覚ライブラリーでは、自分で撮影した映像の編集、ナレーションの録音などができます。パソコンで編集ソフトを使用し、どなたでもBGMや文字を入れた編集作業ができます。ぜひ、お気に入りの作品づくりを体験してください。

また、中央図書館ではビデオカメラを無料で貸し出しています。担当職員が丁寧にアドバイスしますので、事前に予約して、お気軽にご利用ください。



★ iwata_style とコラボ★
映像づくりワークショップ

Enjoy丹波篠山♪
ショートムービーアワードへの応募を
めざして、一緒に楽しみましょう！



	初級①	初級②	中級
日程	8月31日(日)	9月7日(日)	10月5日(日)
時間		13:00～16:00	
場所	丹波篠山市民センター	中央図書館	丹波篠山市民センター
講師	岩田瑞希さん (iwata_style、丹波篠山映像祭実行委員会実行委員長)		
内容	動画撮影のポイントから編集、作品に仕上げるまでの流れを学びます / 当日実際に撮影してから、撮影した動画をスマートフォンアプリで編集します	事前にテーマに基づいて映像を撮影し、ワークショップで編集して作品に仕上げます	
持ち物	スマートフォン		
定員	各6人(応募者多数の場合は抽選)		
申込期限	8月17日(日)		



ささやまビデオサークル
レインボー 代表
岩崎裕見子さん

一緒に映像の世界を楽しみませんか？

「まるいのTV」の収録で人手が足りないからと誘われて、いつの間にかレインボーに入会していました。メンバーは優しくいい人ばかりです。和気あいあいとしていて、楽しく撮影することができます。現在は3、4人で撮影しており、「まるいのTV」の配信スタッフとしての活動や勉強会の開催など、みんなで力を合わせて頑張っています。

一緒にやりたいと思われる方はぜひ、入会をお願いします！カメラを持ってなくても大丈夫。お気軽にお問い合わせください。



丹波篠山映像大賞で
過去4回大賞受賞
阪下千代美さん

映像制作は人生を豊かにするもの

映像に残すことは、自分の生きた証しを残すこと。いろんなところへ撮影に行き、多くの人と出会えたことは、人生において財産となりました。また、映像制作という楽しみがあることで、辛いときも乗り越えることができました。

今年はこれまでの集大成として、丹波篠山映像大賞に作品を応募できるように撮影と編集を頑張ります。皆さんもぜひ、自分の生活を見回して映像に残してください。ごく自然なもので、力を抜いて、まずは気軽に楽しみながらビデオを回してみましょう。きっと自分の大切なものに気が付きます。

阪下さん
初の大賞作品
「えがおで元気」





丹波篠山で新たなビジネスを創出

篠山イノベーターズスクール 卒業生の活動を紹介します

JR篠山口駅構内にある神戸大学・丹波篠山市農村イノベーションラボで開催されている篠山イノベーターズスクール。ここでは、市内でビジネスを始めたい方や移住したい方を呼び込み、知識、ノウハウ、ネットワークの提供を通して、起業や移住の支援を行っています。

今回は、スクール卒業後に市内で活躍されている2人の方を紹介いたします。

問い合わせ 篠山イノベーターズスクール事務局（一般社団法人丹波篠山キャピタル）
 〒6506-6628 / 創造都市課 ☎552-5106

農村の未来を創る スクール

篠山イノベーターズスクールは、農村で夢や仲間や資源をみつけ、つなげ、しごととして、カタチにすることを支援するために、開講された起業・継業スクールです。

経営スキルだけでなく、地域社会と確かな関係性を構築していくことも求められます。スクールでは、実現したいしごとをカタチにするためのセオリー（理論）とノウハウ（技術）とネットワーク（仲間）を、地域全体の「ビジネスエコシステム」をとおして提供していきます。

スクール生はカリキュラムにより、起業のセオリーやノウハウを学びながら、1年間でビジネスアイデアを作り上げ、起業・しごとづくりに結び付けていきます。

今年も5月17日に開講式を行い、スクール第11期がスタートし、31人の受講生が入学しました。スクールには、20歳代から60歳代までの幅広い年代の方々が受講。市内だけでなく京阪神間や岡山県などの遠方からも参加されています。

「篠山イノベーターズスクールの様子をのぞいてみたい!」という方は、ぜひ公式インスタグラムをフォローください。見学・相談も受け付けています。

問い合わせ 篠山イノベーターズスクール事務局（一般社団法人丹波篠山キャピタル）
 ☎506-6628、Mail : school@tscapital.jp

篠山イノベーターズスクール
チーフコーディネーター
岡安 陽子さん

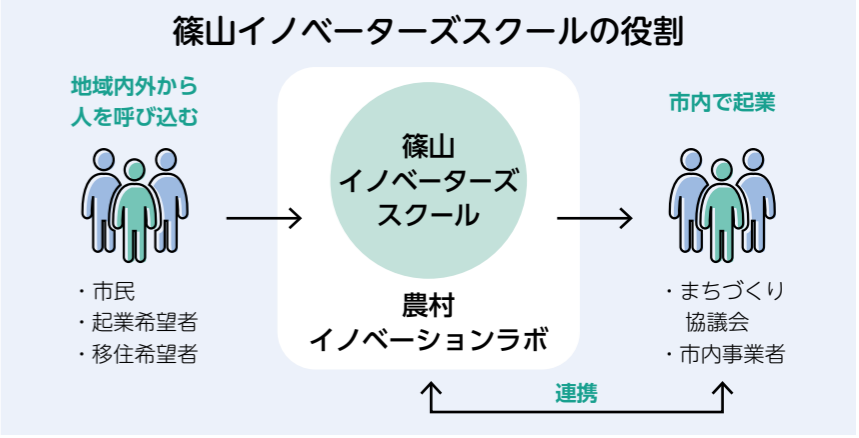

空き家を活用し 丹波篠山の魅力を全国に発信

使用されていない空き家を改修し、移住者に提供しようと取り組まれている辻宙夢さん。人脈を広げるために、篠山イノベーターズスクールを受講されました。「操業しようというタイミングでしたので、丹波篠山で起業しようとしていた方と交流できたことはとても刺激になりました」と話されます。

ゆくゆくは不動産を立ち上げようとしており、自らも空き家を改修してみようと、昨年9月に

活動拠点となる古民家を購入。現在、改修作業に取り組み、その様子はYouTube動画で配信し、多くの方の注目を集めています。

「今後は、多くの物件を改修し、SNSで住む方の募集を行いながら、丹波篠山の魅力発信もできればと思っています。移住者にただ家を貸すのではなく、都会にはないその土地ならではの独自ルールや、付き合い方などの説明を行う、移住支援にも取り組んでいきたい」と力強く話されました。



10期生 辻宙夢さん【不来坂】

Interview

スクールを卒業され、
市内で活躍されている
卒業生を紹介します



農園の美味しいものを皆さんに届けたい

篠山イノベーターズスクールへの入学と同時に「丹波篠山ここの農園」を立ち上げられた山本大智さん。「自分に合う農業を探したい、一緒にやってくれる仲間を作りたいの思いから」受講されました。現在も受講生とのつながりは続き、農園にはスクール生が手伝いに来られるそうです。

山本さんが行う農業は「現在、技術向上のために大規模化できないので、少量生産でも認知を広げられる農業を模索中。その一環と

して、農業体験をベースに直接農場に来て買ってもらえる工夫をしています」と話されます。今年、玉ねぎや、とうもろこしの収穫体験、ミニトマトすくいなどを行われるほか、ジューススタンド（※1）を設置。クラフトコーラや野菜ジュースなどを販売されます。

今後も、「ここの農園の名前」とおり、この農場でいろいろなことに取り組み、おいしいものを皆さんに届けていきたいです」と、その思いを話されました。



8期生 山本大智さん【川北新田】

(※1) その場でジュースを作り販売するお店

国際博NEWS | ~6月・7月の情報をまとめてお届けします~

ちまきのお当「振る舞いのちまきかぶり」

当野の大歳神社で6月29日に執り行われた「ちまきのお当」。五穀豊穡や無病息災などを願って行われる伝統神事です。獅子舞が登場し、境内を練り歩くと、最後は巨大なちまきにかぶりつき、引きちぎると、氏子たちから大きな拍手と歓声が湧き起こりました。神事はかつて宮当番の家で行われていましたが、準備や接待などが大変なこともあり、現在は同神社で行われています。また、6月下旬の亥日に行われてきた神事は、亥日に近い日曜日に変更、集落全戸に配られていたちまきはお供えの数だけつくるなど、簡略化が進められてきました。神社総代のなかもと善博さんは、「今後も伝統神事を絶やすことなく、後世につないでいきたい」と話されました。



なかもと善博さん

謡と踊りの祭典

市内の民謡演奏者や民舞踊愛好者の皆さんが日ごろの練習の成果を披露する「謡と踊りの祭典」が7月6日に四季の森生涯学習センターで開催されました。これは、丹南音頭保存会、西紀音頭保存会、今田小唄保存会、秀裕会、丹山会、ドライフラワーの6団体が実行委員会(西田三浦委員長)を組織して実施。民謡や踊り32曲を熟演し、来場者を楽しませました。西田委員長は「今後も、昔から受け継がれてきたものを大切にしながら、新しいことに挑戦していきたいと思います。高齢化でメンバーが減少していますが、後世に伝えていくため、小・中学校に積極的に出向いて魅力を伝えていきたい」と話されました。



情報 ア・ラ・カ・ル・ト

丹波篠山の造りもの「八朔祭夕涼み見学会」参加者募集

熊野新宮神社(二ノ坪)で行われる八朔祭は、京都祇園祭をまねた山車に氏子集落が趣向と工夫を凝らした「造り山」をのせ、境内で出来栄を競う祭礼として知られています。提灯に照らされた山車に「造りもの」が映える姿は、幻想的で壮観です。

- 開催日時 8月31日(日)17:30~20:40
- 内容 ①講演(17:30~18:20)=丹波地域の造りものと八朔祭について/久下正史さん=四季の森生涯学習センター

- ②歴史街道小野新の町並みと八朔祭見学(18:50~20:20) ※市バスで移動します
- 集合場所 四季の森生涯学習センター東館
- 定員 20人(先着順)
- 対象 18歳以上の方(18歳未満は保護者同伴)
- 申し込み方法 上記の2次元コードからお申し込みください
- 問い合わせ 地域計画課観望室 ☎552-1118



TAMBASAYAMA Food Festival

丹波篠山グルメ感謝フェア開催中

スタンプを集めて豪華賞品を当てよう!



参加店舗



スタンプラリー

8月を楽しむ【祭事・イベント】



- 八上ふれあい夏まつり=2日(土)16:00~/八上小学校
- 波々伯部神社祭礼=2日(土)・3日(日)/波々伯部神社(宮ノ前)・波々伯部地区8集落
- 丹波篠山サッカー教室(世界を知る小野伸二さん、元Jリーガーの原一樹さんを講師に迎えたサッカー教室)=6日(水)○1部:10:30~12:00(サッカー教室)、○2部:13:30~14:30(トークショー)/西紀運動公園
- ふるさと後川夏祭り=9日(土)17:30~21:30※雨天時は10日(日)。/旧後川小学校グラウンド
- 竹でつくる水鉄砲で遊ぼう=10日(日)10:00~/泊まれる学校おくも村(中)
- にしきふるさとまつり=13日(水)17:00~21:00/西紀支所前特設会場
- ときめき王国サマーフェスティバル=13日(水)17:00~/今田まちづくりセンター前
- デカンショ祭=15日(金)・16日(土)/篠山城跡三の丸広場周辺
- 日置地区ふるさと夏祭り=23日(土)18:30~21:00ごろ/城東小学校
- 子授け地藏地藏盆(子授けにご利益があるとされ、お地藏さんを持ち帰り、子を授ければ元の場所に戻します)=23日(土)・24日(日)/川原地区
- 榎森地藏地藏盆=23日(土)・24日(日)/川原住吉神社の東隣(川原地区)
- 古市地藏盆=24日(日)15:00~/古市地区(古市旧街道)
- 世界魅惑の音楽の旅=24日(日)12:30開演/田園交響ホール
- 小坂万燈祭(五穀豊穡を祝う伝統的なお祭りで、神社境内に灯される約400本のキャンドルが幻想的な空間を醸し出す)=30日(土)19:00~/明月神社
- 八朔祭=31日(日)17:30~/熊野新宮神社(二之坪地区)



丹波篠山国際博だより

問い合わせ

丹波篠山国際博実行委員会事務局 ☎558-8891

丹波篠山国際博「あかまっちゃん&りえちゃんを探せ！」

市内の各スポットに出現するデカンショのおどり手「あかまっちゃん」と「りえちゃん」を探し出し、Instagramに写真を投稿しよう!

- 実施期間 7月22日(火)から8月14日(木)まで
- 実施場所 市内各所 ※丹波篠山国際博公式Instagramアカウントで告知します。
- 実施内容 市内の各スポットに日替わり・時間限定で登場する、浴衣を着用したデカンショのおどり手の写真や動画を撮影し、「#デカンショ」「#あかまっちゃんを探せ」「#りえちゃんを探せ」「#丹波篠山国際博」をつけて、Instagramに投稿すると抽選で特産品をプレゼントします
- 問い合わせ 丹波篠山国際博担当 ☎558-8891



詳しくはこちら



ユネスコ工芸都市加盟認定から10年。活躍する工芸家たちの手仕事に迫り、作品に込められた想いや制作のこだわりを紹介します。

つくる
Vol.4

おおがみゆうき
大上裕樹さん
(昇陽窯)



祖父の代から続く、陶芸の家に生まれ、幼いころからその世界にふれてこられた大上裕樹さん。高校1年生のときに祖父が亡くなり、いろいろな方から祖父の話を聞く中で、陶芸への思いが強まり、陶芸家をめぐすことになりました。

そこで、大阪の美術予備校に通い、金沢美術工芸大学に進学。工芸やデザインを4年間学ばれました。卒業後は当時、陶芸雑誌によく登場されていた鈴木五郎さん

(名古屋市の作品に感銘を受け、この人のもとで修業をしたいと、金沢市から月1回通い続け、弟子入りを許可されました。「修業時代、仕事は見て覚える、技術は盗むものと言われるように、師匠の仕事や作品を盗み見ては学びました」と当時を振り返られます。

3年間の修行の後、学生時代から付き合っていた彩子さんと結婚。その後、4カ月かけて陶芸や工芸の産地を選んで世界各地を巡られ、2013年に故郷に戻り、

作陶を開始されました。自窯では、丹波焼の伝統技法である「鑄」を生かした作品を追求されてきた大上さん。素地の一部を縦に削り取り、再び素地を埋め込むことで幾何学模様を創り出す、オリジナルの技法「鑄象嵌」を確立されました。「伝統を守りながらも、新たなことにチャレンジしよう」と、モダンさを意識して作り上げました」と話されます。

催しのご案内

■ 展覧会

丹波焼グループ窯4人展
「最幸な花と器」
8月6日(水)～12日(火)
神戸阪急新館7階
美術画廊

また、2024年4月から、陶工が案内人となって窯元巡りを行うなど、窯元での暮らしを一泊二日で体験できる「陶泊」を開始。昇陽窯がその宿泊先となり、裕樹さんや妻の彩子さんがお客さまをもてなされています。

「今後も、丹波焼の認知度向上につながるような取り組みを行い、丹波焼のファンを増やしていきたい」と、笑顔で話されました。

栄光輝く

長年の功績や日々の努力を、栄光に輝いた皆さんをご紹介します

旭日単光章

わかさみきお
若狭幹雄さん (西古佐)
元丹波篠山市選挙管理委員会委員長



2011年から2023年までの3期12年にわたり、丹波篠山市選挙管理委員会委員長を努めてこられた若狭幹雄さん。市長選や市議選をはじめ、県政や国政など、数々の選挙管理と執行に携わってこられました。「台風の影響で開票所が停電となり、衆議院選挙の開票作業が翌朝になったことや、市名を丹波篠山市に変更するかどうかの賛否を問う住民投票を取り仕切ったことがとても印象深い出来事でした」と話されます。

任期中には、若者への選挙啓発のため、高校生への出前講座も実施された若狭さん。「若者の投票率の低さは大きな課題です。若い方には率先して選挙に行ってもらいたいと思います。今後も、あなたの将来や明日を決めるのは、あなたの1票だということを伝えていきたい」と力強く話されました。

おおうちとしや
大内俊也さん (今田町本荘)
元丹波篠山市消防司令



瑞宝単光章

丹波篠山市消防署長を務めるなど約42年間、消防力の強化と消防の発展に貢献されてきた大内俊也さん。昭和54年に多紀郡一部事務組合消防本部に入庁し、主に火災や救急現場での業務を担当。災害が発生すれば消防隊・救助隊・救急隊として現場に出動されました。最も印象深いのは阪神・淡路大震災。「消防隊と救助隊で出動しましたが、甚大な被害を受けた状況を目の当たりにし、言葉にならない状態でした」と当時を振り返られます。受賞には「1人前にしてもらった先輩をはじめ、同僚・後輩の支え、消防団の皆さんの協力、家族の理解があって、やってこれました」と感謝の気持ちを話されます。「今後は自らの経験を地域で生かしていきたい」とにこやかに話されました。

しみずあきよし
清水昌義さん (今田町上立杭)
陶磁器製造業従事者



瑞宝単光章

高校卒業後、家業を継ぐため、昇陽窯・大上昇さんに師事され、修業後は父親の元で作陶に携われた清水昌義さん。縁起の良いエビを描いた「海老絵」や、器の表面の土を削り、稜線をつける伝統的な技法「しのぎ」を得意とし、主に食器や花器などを焼き続けてこられ、2018年には国の伝統工芸士に認定されています。1978年には若手の仲間とともに「グループ窯」を立ち上げ、丹波焼陶器まつりの前身となる「陶器市」を開催したり、丹波立杭陶磁器協同組合理事長のときには、「最古の登窯」の管理や活用に向けて奔走されました。「この仕事を50年間続けることができ、ありがたい気持ちでいっぱいです。今後は、丹波焼を次世代につなぐため、お役にたてればうれしい」と、笑顔で話されました。



今月のこにちは市長室

市長が市政に対してのご意見やご要望をお聴きする場として開催しています。事前の申し込みは不要で、懇談会または1人15分程度の面談です。

とき 8月8日(金) 16:00~19:00

ところ 本庁舎3階 応接室

問い合わせ 市長公室 ☎552-5109

ふるさといちばん

市長の **HOT** とーく

丹波篠山の時代をつくろう



「キュウソネコカミ」凱旋ライブ



一番右が私、私の左がオカザワさん

丹波篠山市出身のギタリスト、オカザワカズマさんが所属するロックバンド「キュウソネコカミ」のコンサートが田園交響ホールでありました。関西学院大学の音楽サークル仲間と結成された人気バンドで、丹波篠山ふるさと大使にもなっています。オカザワさんは旧西紀町出身、篠山鳳鳴高校卒、4年前にもライブをしていただきました。

開場前からそのファンの姿にびっくりします。若い女性が圧倒的。始まって、またびっくり。誰も席に座っていません。超満員の観客は、みんな総立ちで腕を振り上げたり飛び跳ねたりします。絶叫するような歌、大きな音響、プロジェクションマッピングのような照明などに圧倒されます。これが2時間続きます。休憩もなしで、トイレが近くなった人は見ておられません。

うれしいことに、丹波篠山一色で大いに盛り上げていただきました。オープニングからデカンショ節のアレンジ曲、オカザワさんのギターソロ、桶ッ卓球の地元「ふらわあ桶ッ」から河南文子さんら選手が登場して、オカザワさんとの息をのむ対決。この日はオカザワさんの誕生日で、私がまるいの、まめりんと共に、バースデーケーキを運びました。

最後に、写真タイムがあって、超満員の会場の人々がみんな一斉にスマホをかざして舞台を撮影します。私もオカザワさんの隣にいらしていただいたおかげで、アイドルになったような気分でした。

ありがとうございました。キュウソネコカミは結成15周年で現在、全国ライブ中です。

ますますのご活躍をお祈りします！

※写真は全て藤井拓さん提供。



夢への かけはし

教育やスポーツ、文化・芸術などの分野で活躍する若者たちを紹介します。

篠山鳳鳴高校男子バレーボール部 12年ぶりに近畿大会出場

篠山鳳鳴高校の男子バレーボール部が兵庫県高校総体でベスト16に入り、7月18日から21日まで京都府内で開催される近畿総体への出場を決めました。県大会では、2回戦の佐用高校、3回戦の香寺高校に2-0と圧勝。4回戦の滝川高校には25-20と1セット目を奪った後、2セット目はデュースにもつれ込むも、相手のスパイクを拾って得点を決めるつなぎのバレーを展開し、28-26と勝利。5回戦では第1シードの市立尼崎高校に0-2と敗れましたが、12年ぶり2度目の近畿大会出場を決めました。顧問の岡田宗大さんは、「チーム全体が近畿大会をめざして、ひたむきに取り組んできました。チームがうまくまとまらなかったり、結果が出なかったりしたことはありましたが、試合を積むごとに成長してきました」と話されます。近畿大会の初戦は、強豪の星翔高校(大阪府)と対戦。キャプテンの道上准弥さんは、「安定したレシーブから、クイックや時間差などのコンビバレーでまずは1勝をめざしたい」と健闘を誓いました。



大学連携でんしよばと

問い合わせ
神戸大学・丹波篠山市農村イノベーションラボ ☎FAX 506-6628
丹波篠山フィールドステーション ☎FAX 506-2366

えきラボ通信



篠山イノベーターズスクール 2025年度生をご紹介します!

5月17日、2025年度11期の開講式が行われました。今年度は起業エントリーコース、起業アドバンストコース、コミュニティビジネスコース、地域おこし協力隊起業支援型コースの4コースを設定しており、総勢30人が集まる開講式となりました。

今回は起業アドバンストコースの受講生を紹介します！



開講式での市長あいさつ 第1回目のコース別ワーク

中村 伸一郎さん(市内在住)



篠山イノベーターズスクールに入学しようと思ったのは、NPO活動を長く続けていくために、経営の視点やスキルを得たいと考えたことがきっかけです。私は2020年12月、仲間と一緒にNPO法人スマイルポケットを立ち上げ、市内の子育て世帯に寄り添う活動をしています。非営利活動は全てボランティアと思われがちですが、補助金や助成金だけに頼らず、地域の企業や団体とつながり、協力や寄付を得たり、収益事業を行ったりなど、組織基盤を安定させることが大切です。

スクールでネットワークを広げ、同期や先輩、講師の皆さんと楽しみながら学び、「丹波篠山にスマイルポケットがあってよかった」と言われるNPOをめざします。



【開設期間】9月30日(火)まで

丹波篠山市指定暑熱避難施設「ひと涼み処」

問い合わせ 健康課 ☎594-1117

熱中症予防のため、家に帰る道中、運動時、熱中症警戒アラート発表時などにひと涼みしましょう。

開放場所一覧

篠山	多紀	丹南
市役所本庁舎 市民ホール 月～金曜日8:30～17:15 市役所第2庁舎 ロビー 月～金曜日8:30～17:15 丹波篠山市民センター 毎日9:00～22:00 ※日・月曜日・祝日は17:00まで。 丹波篠山総合スポーツセンター 毎日9:00～21:00 ※9月16日(火)は休館。 畑ふれあい館 月～金曜日8:45～17:15	多紀支所 月～金曜日8:30～17:15 西紀支所 月～金曜日8:30～17:15 西紀運動公園 火曜日以外9:00～21:00 ※日曜日・祝日は19:00まで。 西紀ふれあい館 月～金曜日8:45～17:15	丹南健康福祉センター 月～金曜日8:30～17:15 四季の森生涯学習センター 月～金曜日8:30～17:15 中央図書館 図書館カレンダー参照 10:00～18:00 味間ふれあい館 月～金曜日8:45～17:15 古市ふれあい館 月～金曜日8:45～17:15
城東	今田	
城東支所 月～金曜日8:30～17:15 日置ふれあい館 月～金曜日8:45～17:15	今田支所 月～金曜日8:30～17:15 今田薬師温泉ぬくもりの郷 火曜日以外10:00～21:00	



今年も市内郵便局で「ひと涼み処」が開放されます!

お近くの郵便局で、ぜひ、ひと涼みしてください。

開放場所…篠山郵便局、今田郵便局、古市郵便局、丹南郵便局、西古佐郵便局、畑郵便局、篠山河原郵便局、丹波篠山東吹郵便局、篠山本荘郵便局、篠山後川郵便局、篠山日置郵便局、城南郵便局、村雲郵便局、福住郵便局、福井郵便局、本郷郵便局、西紀郵便局、大山郵便局

開放日…月～金曜日(祝日除く) **開放時間**…9:00～17:00

熱中症予防のポイント

- ① 規則正しい生活 「バランスのよい食事」「適度な運動」「十分な睡眠」
- ② 暑さを避ける エアコンや扇風機を上手に利用、涼しい服装を
- ③ こまめな水分補給を のどが渇いていなくても、こまめに水分補給



休日にも乳がん検診を受けることができます!

問い合わせ 健康課 ☎594-1117

対象者 20歳以上の女性

検診費用 1,700円

◎以下の方は無料です。

- ①丹波篠山市国民健康保険加入者
- ②70歳以上の方
- ③後期高齢者医療制度加入者
- ④生活保護受給者
- ⑤無料クーポン券対象者



乳がんは9人に1人がなると言われていますが、早期発見・早期治療による効果が非常に高く、効果的な治療が確立されています。

平日、忙しい女性のために、休日・祝日にマンモグラフィーによる乳がん検診を受けることができるよう日程を設けています。

平日都合がつきにくい方、これまで乳がん検診を受けたことがない方、この機会にぜひ、受けてみませんか。

●兵庫医科大学ささやま医療センター●

日	時間	定員(先着順)
9月7日(日)	8:30～12:30	25人
11月24日(月・祝)	8:30～17:00	50人

申し込み 兵庫医科大学ささやま医療センター(☎552-7553)へ電話

受付開始 8月1日(金)

受付時間 13:00～16:30(平日のみ)

※受け付け終了は、ささやま医療センターホームページでお知らせします。

※平日(月・水・木)も女性技師で乳がん検診を行っています。

●かわいクリニック●

日	時間	定員(先着順)
10月19日(日)	9:00～12:00	25人

申し込み かわいクリニック(☎552-0308)へ電話

受付開始 9月1日(月)

受付時間 9:00～12:00(月～土曜日)

17:00～19:00(木・金曜日以外の平日)

※エコー検査も可能です。希望する方は予約時に申し込みください(別途料金が必要)。

どちらの医院も女性技師が撮影します。医師による視触診はありません。

【定員】
200人

丹波篠山市・上廣歴史文化フォーラム

問い合わせ 社会教育・文化財課 ☎552-5792

9月27日(土) 13:30～16:30

丹波篠山市民センター 多目的ホール

このフォーラムは、歴史から先人の考えや行動を学び、現代そして未来の生き方を考えるヒントとなることをめざします。

今回は、江戸時代に老中として幕府を支え、丹波篠山藩の発展に力を尽くした丹波国篠山藩4代藩主青山忠裕公に焦点を当てます。

専門家による講演と対談を通して、青山忠裕公の志や、藩政に与えた大きな貢献について深く掘り下げます。

【テーマ】

「老中 青山忠裕の志—丹波篠山に刻まれた足跡」

【内容】

★講演1 「青山忠裕とその知られざる実像」

講師=青山忠靖さん

(事業構想大学院大学特任教授・公益社団法人兵庫県育才会理事長)

★講演2 「青山忠裕のみた幕府政治—

11代將軍徳川家斉の時代」

講師=福留真紀さん

(清泉女子大学総合文化学部教授)

★対談 青山忠靖さん × 福留真紀さん

主催 公益財団法人上廣倫理財団

共催 丹波篠山市教育委員会

後援 文化庁

国民健康保険税率が変わります～納期内納付にご協力ください～

医療保険課 ☎552-7103

近年、高齢化が一層進み、医療費も年々増加する傾向にあります。国民健康保険税は医療費の支出財源になっており、増加する医療費に伴う保険税の上昇を抑制するため、基金を一部取り崩し、税率を決定しました。しかし、増え続ける医療費に歯止めをかけ、皆さんの税負担を増やさないためにも、まず「かかりつけ医」を持ち、日頃から健康管理に努めましょう。

40歳以上の方は、がん、心臓病、脳卒中、糖尿病などの生活習慣病を早期発見するためにも特定健診などを受診し、健康づくりに役立てましょう。

令和7年度 国民健康保険税の税率		医療分	後期高齢者 支援金分	介護分
所得割	課税所得金額 (※) ×	7.23%	2.97%	2.59%
均等割	被保険者数 ×	2万9,304円	1万2,000円	1万2,696円
平等割	1世帯当たり ×	2万100円	7,848円	6,216円
保険税額 (年額)	最高限度額 ×	66万円	26万円	17万円

(※) 課税所得金額とは、収入から必要経費、給与所得控除、公的年金控除などを差し引いた所得（その他の所得控除を差し引く前）から基礎控除43万円を引いた金額です。

○以下の減免措置があります

- ・後期高齢者医療制度関連の保険税減免措置
 - ・非自発的失業者への軽減措置
 - ・産前産後期間にかかる軽減措置
- ※詳しくは上記へお問い合わせください。

納め忘れのない
口座振替が便利です！

納付方法について

- 普通徴収** 納付書・口座振替で納付する方法（年8回）
- 特別徴収** 年金から天引きされる納付方法（年6回）
※65歳から74歳までの世帯主で加入者全員が65歳以上の世帯のみ。

国民健康保険は私たちの生活を支える大切な制度で、
納められた保険税が国民健康保険の制度を支えています。

国民健康保険資格確認書などを送付しました

医療保険課 ☎552-7103

7月中旬に簡易書留郵便で送付しています

マイナ保険証をお持ちでない方 → 国民健康保険資格確認書

マイナ保険証をお持ちで「国民健康保険資格情報のお知らせ」をお持ちでない方 → 資格情報のお知らせ

期限の切れた保険証や資格確認書は、ご自身で破棄していただくか、上記または各支所へ返却ください。

◎他の保険に加入や脱退した場合は？

届け出が必要です。特に加入の届け出が遅れた場合、資格取得の事由が発生した日にさかのぼって加入することになるためご注意ください。

◎マイナ保険証を持っている69歳以下の方

「資格情報のお知らせ」を、一度も交付されていない方に送付しました。令和6年12月2日以降「資格情報のお知らせ」を交付したことがある方にはお送りしていません。また、資格情報に変更が無い限り新たな「資格情報のお知らせ」は交付しません。

◎マイナ保険証を持っていない69歳以下の方

「資格確認書」を交付します。従前の保険証と同じように、毎年更新を行い7月に送付します。更新の申請は不要です。

◎70歳から74歳までの方

「資格情報のお知らせ」または「資格確認書」を交付します。負担割合判定があるため、毎年更新を行い7月に送付します。更新の申請は不要です。

みんなで
ブランドを守ろう！

丹波篠山黒枝豆を 食べてもらうために

おいしく

問い合わせ 農都政策課 ☎552-1114

梱包・発送

① 冷蔵宅配便などの利用

枝豆を収穫した後に冷蔵庫で冷やしてから輸送したり、冷蔵宅配便で輸送したりすると、鮮度を保つことができます。

② 鮮度保持袋の使用

「鮮度保持袋」を使うと袋内が低酸素、高二酸化炭素状態になり、鮮度を保つことができます。

8月中旬～

(一社)ウイズささやまでも鮮度保持袋の購入が可能になります！

対象 市内の農業者
料金 2,400円/100枚

★(一社)ウイズささやま★
丹波篠山市民センター内
☎552-7373

さや豆での調査例(豆100g中のしょ糖含有量の推移)

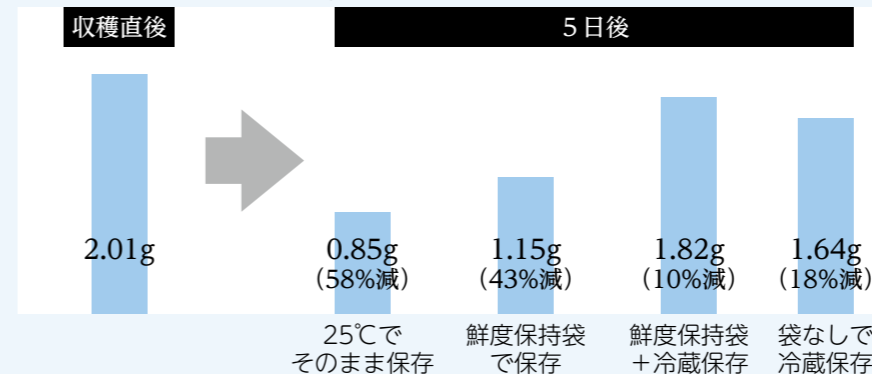

枝豆などの野菜は、収穫後も生きて呼吸し生命を維持しています。枝豆の呼吸が多いと自身の栄養成分（しょ糖）などを消耗し、甘みが徐々に減っていきます。これを防ぐには低温に保つことや鮮度保持袋の使用によって枝豆の呼吸を抑えることが効果的です。

女性消防団員募集!

問い合わせ 市民安全課 ☎552-5117



募集期限 8月18日(月)

全国の女性消防団員の数は約2万8,000人。地域防災の担い手として全国的に注目され、現在、市では9人が活躍しています。

女性消防団員は、消火活動は行わず、火災予防や防災の啓発、定例行事や訓練の運営補助などに携わります。「安心できる地域づくり」のため、共に活動しましょう！

任命日 10月1日(水)
対象 任命日時点で市内に居住または勤務する18歳以上の方
募集人数 若干名
申し込み 市民安全課へ申込書を提出



申込書は市ホームページにも掲載しています



市民安全課

税務課からのお知らせ

税務課 ☎552-5306

LINEで市税に関する証明書の発行申請ができます

市LINE公式アカウントから市税にまつわる各種証明書の一部の発行申請ができます。

本人確認はマイナンバーカードに格納された電子証明書を利用して行い、交付手数料の支払いは、クレジットカードまたはPayPayで決済できるため、24時間どこからでも手続きが可能です。

申請された証明書は、マイナンバーカードに登録されている現在の住所に郵送します。

市役所窓口に行かずに証明書が取得できますので、ぜひご利用ください。

※所得・課税証明書はマイナンバーカードをお持ちであれば、コンビニでも取得可能です。

取得できる証明書

- 所得・課税証明書 ■完納証明（滞納なし）
- 納税証明書
- (市県民税（個人）/国民健康保険税/固定資産税/軽自動車税/軽自動車税・車検用)
- 評価証明書（固定資産） ■公課証明書（固定資産）



※詳細については市ホームページでご確認ください。

忘れていませんか？

以下の場合には申告が必要です

- ・家屋（建物）の一部または全部を取り壊した場合 →「家屋取り壊し申告書」の提出が必要（提出がない場合、翌年度以降も課税されることがあります）
- ・建築確認申請の必要がない家屋（建物）を新築または増築した場合 →「家屋新増築申告書」の提出が必要

※各申告書は、上記および各支所に備えています。また、市ホームページにも掲載しています。



新築・増築家屋の調査にご協力ください

1月2日から令和8年1月1日までに家屋（建物）を新築または増築された場合、令和8年度から固定資産税が課税されます。この課税の基礎となる家屋評価は、税務課職員が訪問して行います。該当者には、事前に訪問予定日時を連絡しますので、ご協力をお願いします。

なお、調査のため訪問する職員は、必ず「丹波篠山市職員証」および「丹波篠山市固定資産評価補助員証」を携帯しています。不審に思われたときは、提示を求め確認していただくか、上記へご連絡ください。

令和7年度 明るい選挙啓発ポスターコンクール作品募集

選挙管理委員会事務局 ☎552-5116

将来の有権者である市内の児童・生徒から、明るい選挙を呼びかける印象的なポスターを募集します。応募作品は一定期間、市内の公共施設などで展示する予定です。

対象 市内の小・中学校・高等学校・特別支援学校の児童および生徒

画用紙の大きさ 四つ切、または八つ切

申込期限 9月5日（金）

申し込み方法 応募票（市ホームページ掲載）を作品の裏面右下に貼り付けし、上記へ提出

その他 入賞者は公表します。また、入賞作品のうち優秀なものは市の明るい選挙推進活動に使用します



広告 生前に出来る **相続対策セミナー**

【開催日】8/26(火) 【開催日】8/19(火)・30(土)
【会場】丹波篠山市民センター 【会場】三田市商工会館206
多目的ルーム1 (丹波篠山市黒岡191) (三田市天神1丁目5-3)

セミナーのお申込み 家族みんな仲良くしてほしい、子どもや孫にも残してあげたい、相続税がかかるのであればあらかじめ生前贈与、保険の活用が相性が良い事例を照会し分かります。お電話からは①開催日②お名前③参加人数④年代⑤お電話番号をお伝えください。田嶋ファイナンシャルオフィスのHPからはお問い合わせよりメッセージに「マナーセミナー」と入力して、上記①②③④⑤を明記の上お申し込みください。後ほどご連絡いたします。金融機関の方や情報収集など、本セミナー目的以外のご参加はお断りいたします。

田嶋ファイナンシャルオフィス Tel. 079-559-0331
www.tashima-financial.com 三田市天神1丁目5-33 三田市商工会館206

市職員の給与の状況を公表します

総務課 ☎552-5113

市職員の給与などの内容についてお知らせします。市民の皆さんの信頼が得られるよう、公正で透明性の高い人事行政に取り組みます。

※国通知に基づき、直近の決算額と令和6年4月現在の状況を記載しています。



(1) 人件費の状況（令和5年度普通会計決算）単位：千円

歳出額（A）	23,359,932
人件費（B）	5,027,674
人件費率（B/A）	21.5%
令和4年度の人件費率（参考）	21.2%

※人件費には、特別職（議員・各種委員を含む）に支給される給料や報酬を含みます。

(2) 職種別職員数の状況 単位：人

区分	令和2	令和3	令和4	令和5	令和6
事務職	312	313	310	311	310
幼保職	58	60	62	60	60
医師	2	3	3	3	3
看護師	5	5	5	5	5
保健師	14	14	14	14	14
消防職	67	63	68	67	67
技能労務職	7	7	7	6	6
計	465	465	469	466	465

※事務職は、退職者の不補充により減少しています。

(3) 職員の平均給料などの状況（令和6年4月現在）

	平均給料月額	平均給与月額	平均年齢
一般行政職	32万5,200円	38万626円	42.3歳
技能労務職	26万8,900円	27万1,125円	51.7歳

※「平均給与月額」とは、給料月額と毎月支払われる諸手当額を合計したものの平均額です。

(4) 一般行政職の初任給月額額の状況（令和6年4月現在）

区分	丹波篠山市	兵庫県	国
大学卒	19万6,200円	20万2,400円	19万6,200円
高校卒	17万900円	17万900円	16万6,600円

(5) 職員手当の状況（令和6年4月現在）

①期末・勤勉手当（賞与）

区分	期末手当	勤勉手当
6月期	1.225月分	1.025月分
12月期	1.225月分	1.025月分
計	2.45月分	2.05月分

※職階による加算があります。 ※人事評価の結果を勤勉手当に反映しています。

②その他の手当

区分	内容など	
扶養手当	配偶者	6,500円
	子	1万円
	父母など	6,500円
16～22歳の特定期間加算		5,000円
住居手当	家賃支払者 家賃額に応じて 最高2万8,000円	
通勤手当	(1) 交通機関利用者 実費支給 最高限度額5万5,000円	
	(2) 自家用車等利用者 距離に応じて 2,500円～3万1,600円	
管理職手当	部長	7万円 次長 5万円
	課長	4万円 副課長 3万5,000円

※上記のほか、時間外勤務手当や特殊勤務手当などがあります。

(6) 特別職などの給料・報酬の状況（令和6年4月現在）

区分	現に支給している給料月額など（削減後）	条例に定める給料月額など
給料	市長	83万7,000円
	副市長	66万6,000円
	教育長	61万2,000円
報酬	議長	47万5,000円
	副議長	38万5,000円
	議員	35万円
期末手当	市長	年3.52月分相当
	副市長	年4.4月分相当
	教育長	年4.4月分相当
	議長 副議長 議員	年4.5月分相当

※市長の給料月額が30%、期末手当は20%削減しています。 ※副市長および教育長の給料月額は10%削減しています。

広告 病院、リハビリ、老人保健施設、居宅サービスセンターによる、切れ目のない医療・介護を実践します。

兵庫医科大学

- ささやま医療センター | 079-552-1181
- リハビリテーションセンター | 079-552-6840
- ささやま老人保健施設 | 079-552-3519 (居宅)
- ささやま居宅サービスセンター | 079-555-6155 (看護)
- 079-555-6166 (介護)





*** 催し ***

デカンショ踊り披露・レクチャー 青山歴史村 ☎552-0056

場 上記 入館料 大人300円、高校・大学生200円、小・中学生100円 定 各回10人(予約優先)
【デカンショ節保存会による踊り披露・レクチャー】
日 8月15日(金) 13:30~14:00
【青山歴史村スタッフによるレクチャー】
日 8月15日(金)・16日(土) 時間 16:00~18:00

丹波篠山デカンショ館夜間無料開館
日 8月15日(金)・16日(土) 時間 17:00~21:30
内 文化財・デカンショ節に関する映像放映、縁日

劇場版「鬼滅の刃」パネル設置 篠山城大書院 ☎552-4500

「鬼滅の刃 竈門炭治郎」パネルを設置しています。一緒に写真撮影もできますので、ぜひお越しください。
日 8月31日(日)まで※期間を延長する場合があります。
時間 9:00~17:00 場 上記
入館料 大人400円、高校・大学生200円、小・中学生100円

募集

丹波篠山国際博

竹灯籠づくりワークショップ 参加者 商工観光課 ☎552-6907

竹のぬくもりを感じながら灯籠を作ってみませんか?
日 ①8月2日(土) 9:30~、11:00~
②8月3日(日) 13:30~、15:00~
場 ①丹南健康福祉センター
②四季の森生涯学習センター
定 各回10組 ※小学生までは保護者同伴。



土づくりセミナー 参加者 農都政策課 ☎552-1114

土壌分析結果を生かした土づくりのお話が聞けます。
日 8月18日(月) 14時00~
場 四季の森生涯学習センター
講 甲谷潤さん(開発肥料株式会社 営業部 技術顧問 技術士)

市営・県営住宅入居者 地域計画課 ☎552-1118

入居可能時期は11月です。※申込多数の場合は抽選。
募集団地 ①京口団地(池上)、日置団地(日置)、西岡屋団地(西岡屋) ②茶の花ハイツ(東吹) ③こしお団地(本郷) ④県営篠山糯ヶ坪住宅(糯ヶ坪)、県営篠山乾新町鉄筋(乾新町)
家賃 ①1万900~3万8,200円 ②1万3,000円
③2万1,300~4万7,300円 ④2万4,100~7万5,200円
期 8月12日(火)~15日(金)
申 上記および各支所に備え付けの申込書、公開抽選会参加者届出書を提出 ※郵送不可。

中川智子さんの「ちょこっと相談」参加者 男女共同参画センター「フィフティ」 ☎552-1511

子育てや家族のことなど、気軽にお話しませんか。
日 ①8月29日(金) ②9月19日(金)
時間 ①13:00~13:50 ②14:30~15:20
場 丹波篠山市民センター 定 各回1人(グループは3人)
申 上記へ電話

丹波篠山観光ガイド養成講座 受講生 (一社)丹波篠山市観光協会 ☎506-1535、FAX552-3561/ 商工観光課 ☎552-6907

日 9月13日・27日、10月25日、11月8日、12月13日
※土曜日開催、全5回。 場 丹波篠山市観光協会
内 丹波篠山の歴史・文化などの基礎知識、現地研修
講 ディスカバーささやまグループ 現役ガイド
対 市内在住の方 定 10人(先着順) ¥1,000円
期 8月29日(金) 申 名前・年齢・住所・電話番号を記入し、(一社)丹波篠山市観光協会にFAX

令和8年度田園交響ホール市民共同企画事業 田園交響ホール ☎552-3600

夢を描いている方のお手伝いをするため、市民共同企画を公募します。
期 9月30日(火)
※詳しくは市ホームページをご覧ください。

身体障がい者社会学級 参加者 社会教育・文化財課 ☎552-5769

【丹波青い鳥学級】日 7~12月(全5回予定)
場 丹波篠山市民センターほか 対 視覚に障がいのある方
【丹波くすの木学級】日 7~12月(全4回予定)
場 氷上住民センター 対 聴覚や言語に障がいのある方
介助・手話・要約筆記などのボランティアも募集!
※詳しくは上記へお問い合わせください。

農地の貸し借り等に関する検討会委員 農都政策課 ☎552-1114

任期 令和8年3月31日まで
対 市内在住・在勤・在学の18歳以上で、農業に見識があり、検討会の委員として参画する意欲および内容検討に必要な知識を有する方
定 若干名 報酬 4,000円/日 期 8月8日(金)【必着】
申 上記に備え付けの申込書(市ホームページ掲載)と提案書「農地の貸し借りの課題について」(800字程度、任意の様式)を上記へ提出

令和7年度丹波の森大学 公開講座 受講生 (公財)兵庫丹波の森協会 ☎0795-73-0933

日 8月23日(土) 10:00~12:10
場 丹波篠山市民センター
内 ~ネイチャーポジティブ(自然再興)を学ぶ~
①「すべてのいのちが、いきいき暮らせる世界のために」
②「温故知新の生物文化多様性」
講 ①天野康生さん(パナソニック エコリレージャパン事務局長)
②森本幸裕さん(京都大学名誉教授)

県議会建設常任委員会 地域開催 傍聴者 県議会事務局議事課 ☎078-362-3714

日 8月27日(水) 14:00~ 場 丹波篠山市民センター
内 都市政策について 定 30人(申し込みの先着順)

兵庫県立森林大学校 令和7年度10月入学生 兵庫県立森林大学校 ☎0790-72-2700

対 40歳以下(10月1日現在) 試験日 9月7日(日)
試験科目 小論文、面接 期 8月25日(月)

日本の文化体験フェスティバル 参加者 丹波の森公苑 ☎0795-72-5170

茶道、華道、書道などの体験コーナーのほか、日本舞踊や和太鼓、箏、尺八などのステージもあります。
日 8月2日(土) 12:00~16:00 場 上記
定 体験コーナーによって人数制限あり
¥ 体験コーナーによって材料費などが必要

工作体験「はりこねこ」作り 参加者 兵庫県動物愛護センター ☎06-6432-4599

日 8月19日(火)・24日(日) 時間 13:30~15:30
場 上記 内 張り子作成、猫に関するクイズなど
対 小学生とその保護者 定 各日10組(先着順)
持ち物 タオル、汚れてもよい服装、はさみ、飲み物(あれば台つきゼロハンテープ)
期 8月4日(月)~13日(水) 申 上記へ電話

消防

9月9日は「救急の日」

子どもたちの命を守る市民救命士講習会 消防本部 救急課 ☎594-1118、FAX594-2070

日 9月13日(土)・14日(日) 時間 9:00~12:00
場 丹波篠山市民センター 内 心肺蘇生法、AEDの使用法、喉詰めの対応、止血法など
対 中学生以上(託児あり) 定 各日10人(先着順)
期 9月7日(日) 申 消防本部または各出張所に備え付けの申込書(市ホームページ掲載)を提出またはFAX

9月1日~21日は住宅防火・防災キャンペーン/ 老人の日・敬老の日に「火の用心」の贈り物 消防本部 予防課 ☎594-1118

住宅火災における死者数の7割から8割が65歳以上の高齢者です。
☆4つの対策
住宅用火災警報器の設置、維持管理をする/住宅用消火器などを設置する/地震発生地での火災リスクを低減する感震ブレーカーを設置する/寝具やパジャマなどの衣類に燃えにくい防災品を使用する



広告

家族・少人数で貸切ウェディング
篠山城下町 ホテルNIPPONIA

TEL 0120-210-289

6名様~1棟貸切

篠山美食材フレンチ

〒669-2342 兵庫県丹波篠山市西町25番地

篠山 結婚式

広告 シルバー人材センター入会(登録)のご案内

働くことにより報酬を得、地域社会に貢献します。体力に合わせた働き方、種々の催しも開催しています。まずは、入会説明会にご参加いただき、詳しいお話をお聞きください。

入会資格
・概ね60歳以上
・丹波篠山市在住
・理念・趣旨に賛同

(公社)丹波篠山市シルバー人材センター 電話:079-552-5433 FAX:079-552-6068
http://www.tambasasa-sjc.org/ メール:tambasasa@sjc.ne.jp

入会説明会日程(筆記用具要)
場所:東新町1-5 丹波杜氏酒造記念館
時間:朝9時~2時間程度

8/20 (水)	9/19 (金)	10/20 (月)	11/20 (木)	12/19 (金)	1/20 (火)
-------------	-------------	--------------	--------------	--------------	-------------

※事前に参加連絡して頂くと助かります。

日=とき、場=ところ、内=内容、講=講師、対=対象、定=定員、¥=参加費、期=申込期限・期間、申=申し込み方法、問=問い合わせ

8月27日(水)～9月2日(火)
子どもの人権に関する悩みをご相談ください
 ～全国一斉「子どもの人権相談」強化週間～
神戸地方法務局人権擁護課 ☎078-392-1821
 時間 平日=8:30～19:00、土日=10:00～17:00
 相談先 【子どもの人権110番】0120-007-110
 相談員 人権擁護委員、法務局職員 ※相談無料、秘密厳守。

令和7年度兵庫県警察官採用試験
篠山警察署 警務課 ☎552-0110
 募集 一般区分、キャリアアピール区分、特別区分
 日 9月20日(土) 期 7月22日(火)～8月15日(金)
 申 右記二次元コードから

自衛隊一般曹候補生・自衛官候補生採用試験
自衛隊兵庫地方協力本部柏原地域事務所 ☎0795-72-1949
 対 18歳以上33歳未満の日本国籍を有する男女
 場 兵庫県内
 採用時期 令和8年3月下旬～4月上旬
 ※採用時期はその他に設定する場合があります。
【一般曹候補生】 日 一次=9月13日(土)～21日(日)、二次=10月11日(土)～26日(日)
 ※いずれか1日を指定されます。
 内 一次=筆記試験・適性試験、二次=口述試験・身体検査
 期 9月2日(火)
【自衛官候補生】 日 8月下旬、9月下旬、11月上旬、12月上旬、1月中旬、2月下旬
 内 筆記試験・口述試験・適性試験・身体検査
 期 令和8年2月19日(木)

フリースクール等と連携した相談会の開催
兵庫県教育委員会事務局 義務教育課 ☎078-362-3740
 日 9月18日(木)14:00～16:30 場 兵庫県篠山庁舎
 内 フリースクール等の事業・活動の説明と個別相談会
 対 多様な学びの場を探されている保護者(子ども同伴可)、学校関係者 定 50人(先着順)
 期 8月7日(木)～9月11日(木)
 申 右記二次元コードから

広告

「準中型免許」取得モニターにご協力をお願いします

【準中型免許】の指定前教習を行います。モニターでの取得はとってもおすすめです。詳しい内容は右の二次元コードから!!

Mランド丹波ささ山校(篠山自動車教習所) ☎079-552-0815
 info@sasayama-ds.com

8月31日の日曜窓口も下記事務のみ15時まで延長

臨時窓口開設
市民課 ☎552-3100
 日 8月30日(土) 9:00～15:00
 内 マイナンバーカード申請・交付・更新手続き、戸籍の振り仮名の届出 ※戸籍の振り仮名通知書と、お持ちの方はマイナンバーカードをご準備ください。

【8月30日(土)・31日(日)の窓口限定】
 LINEでのマイナンバーカードの交付予約が可能です。「予約」メニューから手順に沿ってご予約ください。

戸籍への振り仮名記載に関するお知らせ
市民課 ☎552-5242
 通知された振り仮名に誤りがあれば、必ず届出をしてください(マイナポータルでの届出を推奨)。市民課窓口での届出時は、名前の読み方が分かる資料(パスポートや預貯金通帳など)や、お持ちの方はマイナンバーカードをご準備ください。

ひょうご出会いサポートセンター出張登録会 in 丹波篠山
ひょうご出会いサポートセンター ☎050-1790-2805/結婚相談室 輪～りんぐ～ ☎552-3455
 「ひょうご出会いサポートセンター」の出張登録会が開催されます(結婚相談室 輪～りんぐ～の登録も可能)。登録説明会への参加は本人に限ります。
 日 8月24日(日)13:00～16:30 ※要予約。
 場 丹波篠山市民センター
 ※詳しくはホームページをご覧ください。

広告 創業130余年 地域密着 まかせて安心

季節 替わりには小掃除で!
畳・障子・アミ戸・襖のお悩み解決を!
 <毎月先着1名様>

畳の表替え 6枚以上で
 障子又は網戸を最大 計4枚まで
 無料で張替します!(格安品除く)

広瀬たたみ店
 079-595-0535
 丹波篠山市真南条中 540
 (土・日・祝日も営業)

農地パトロールを実施します
農業委員会事務局 ☎552-6909
 8月1日(金)から6日(水)まで農地パトロールを実施予定です。地域の農地利用の確認や、遊休農地の実態把握と発生防止・解消、違反転用発生防止・早期発見が目的です。不在中に農地に立ち入ったり、現況写真を撮影したりすることもありますので、ご理解とご協力をお願いします。

令和6年度環境報告書を発行しました
農村環境課 ☎552-5013
 市ホームページで公開しているほか、上記、各支所、中央図書館でご覧いただけます。

就学義務猶予免除者等中学校卒業程度認定試験
学校教育課 ☎552-5653
 日 10月16日(木)
 ※詳しくは上記へお問い合わせください。

宝くじの助成金で有居自治会が備品を整備
地域振興課 ☎552-5112
 コミュニティ活動の推進のため、(一財)自治総合センターの宝くじ普及広報事業の一環であるコミュニティ助成事業の助成を受け、有居自治会が壁掛け型エアコンやデジタルカラー複合機などを整備されました。

広告 **うちの子「結婚」しないのかしら?**
独身のお子様の結婚相談承ります

お子様の結婚に関するお悩み、プロの仲人がお答えします。

まずはお気軽に仲人にご相談下さい

☎078-414-8765
結婚相談所 ムスベル

広告

地域包括ケアシステムを紀洋会のネットワークで
医療と介護で地域のみなさまをサポートいたします

市内全域をカバーしています

事業所

岡本病院
 15診療科・透析センター

紀洋会 ホームページ
 岡本病院 インスタグラム
 介護事業所 インスタグラム
 各事業所の Instagram もぜひご覧ください

介護老人保健施設
咲楽荘
 入所・通所リハ・ショート・訪問リハ
 短時間リハビリ専科
 (午前中・送迎付)

- ・介護医療院・訪問看護
- ・看護小規模多機能
- ・小規模多機能・グループホーム
- ・通所介護・居宅介護・介護付き有料老人ホーム

各施設予約受付中 見学随時
 お気軽にお問合せください

ご相談は… **医療 ☎079-594-1616** **介護 ☎079-590-2121**

お知らせ

「ふるさと創生奨学生」事前予約受け付け開始
教育総務課 ☎552-5709
 対 中学校または特別支援学校中学部3年生(令和8年高等学校などへの進学予定者)
 奨学金の貸与額 国公立=年間12万円 私立=年間24万円
 期 9月12日(金)
 申 上記備え付けの申込書(市ホームページ掲載)を提出

平和ポスター展・平和の本コーナーを開催します
人権推進課 ☎552-6926
【平和ポスター展】
 日 7月28日(月)～8月8日(金) 場 丹波篠山市役所
【平和の本コーナー】
 日 8月6日(水)～17日(日) 場 中央図書館

特定計量器(業務用はかり)定期検査
商工観光課 ☎552-0100
 計量法では、特定計量器の使用業者に2年に1回、定期検査を受けることが義務付けられています。対象の事業所などには、次の日程で検査員が訪問し検査を実施しますので、ご協力をお願いします。
 日 9月2日(火)から10月3日(金)まで検査実施機関が指定する日(土日祝を除く)
 検査実施機関 (一社)兵庫県測量協会
 ￥ はかりの種類により異なります
 ※詳しくは検査実施機関からの通知をご覧ください。

児童扶養手当・特別児童扶養手当に関するお知らせ
社会福祉課 ☎552-7101
 下記の期間に児童扶養手当・特別児童扶養手当の認定を受けている方は届け出が必要です。届け出がない場合は手当が受けられなくなるため、必ず行ってください。
【児童扶養手当現況届の提出期間】
 8月1日(金)～29日(金)
【特別児童扶養手当所得状況届の提出期間】
 8月12日(火)～9月11日(木)

暮らしの情報版

ごみのこと

・清掃センターへの休日のごみの持ち込み

清掃センター ☎596-0844

☎ 8月11日 (月・祝)
9:00~11:45、13:00~16:00

・粗大ごみの戸別収集 (第2水曜日)

農村環境課 ☎552-6253

収集日 8月13日 (水) 手数料 1,100円

※8月8日 (金) 17時までに農村環境課、各支所まで申し込み。

※LINE からでも申し込みができます。

アプリで市公式LINE アカウントを友だちに追加し、メニュー欄で「ごみ」→「粗大ごみ収集申込」と順にタップしてください。

・資源ごみの拠点回収 (第2水曜日)

農村環境課 ☎552-6253

☎ 8月13日 (水) 7:00~10:00

場 市役所第2庁舎前、各支所前、清掃センター (8:30~10:00)

※雑がみも回収します。

証明書の発行など

市民課 ☎552-5242

・日曜窓口 (毎月最終日曜日)

☎ 8月31日 (日) 8:30~12:00

・時間外延長窓口

☎ 毎週火曜日 (開庁日のみ) 17:15~19:00

今月の納税

税務課 ☎552-6927

8月は、**市県民税 (2期)**、**国民健康保険税 (2期)**を納める月です。

納期限は9月1日 (月) です。

納期内納付にご協力ください。

市税などの納付には、便利な口座振替やコンビニ払い・スマートフォンのアプリ決済をご利用ください。



令和7年6月末現在 (前月比)

人口	38,707人	(-27人)
女	20,102人	(-15人)
男	18,605人	(-12人)
世帯数	17,848世帯	(+16世帯)

消費生活センターからのお知らせ

消費生活センター ☎552-1186

令和6年度消費生活相談まとめ

令和6年度の消費生活相談件数は227件で、昨年度より7件少ない相談となりました。

依然として通信販売の相談が多く、インターネット通販の定期購入で解約ができないというトラブルが多く見受けられます。また、市の職員や国の行政機関をかたった還付金詐欺、給湯器、分電盤、太陽光発電などの「点検商法」に関する相談も増えています。困ったとき、不審や不安に思ったときは消費生活センターに相談してください。

◆販売購入形態別件数

販売購入形態	件数
通信販売	95
店舗購入	37
電話勧誘販売	13
訪問販売	12
その他無店舗販売	5
訪問購入	4
マルチ・マルチまがい	0
ネガティブ・オプション	0
不明・無関係	61
合計	227

◆相談品目別件数

相談品目	件数
商品一般	34
食料品	18
教養・娯楽サービス	18
保健衛生品	17
教養娯楽品	15
運輸・通信サービス	14
修理・補修	11
被服品	8
その他	92
合計	227

上下水道

長期不在時の水道の管理について

経営企画課 ☎552-5094

長期間水道を使用しない場合は、止水栓を閉めてください。水道管の破損などにより漏水が発生した場合、水道料金などが高額になる恐れがあります。

また、水道を全く使用しなくても基本料金がかかります。数カ月わたって留守にされる場合は、使用中止の手続きをお願いします。

人権メッセージコーナー

人権推進課 ☎552-6926

「睦の家」からのメッセージ

6月4日、児童養護施設「睦の家」施設長、小田敏治さんによる講演が行われ、次のように話されました。児童養護施設の子供たちは、困難に直面しながらも努力し、幸せに生きるために自分の未来を切り拓こうとしています。

「睦の家」では、家庭復帰に向けた家族への支援も重要です。職員のさまざまな工夫により、家族とのつながりを生み出していることを実感したこともあります。丹波篠山市にも「こども家庭センター」が設立されていますが、子どもたちが家族と離れて暮らすことにならないための支援を目的としています。

児童養護施設や里親から自立した若者たちは、一般家庭の日常を社会に出て初めて経験することが少なくありません。そういう時に周囲の大人のちょっとした声かけが大きな支えとなります。実際、地元企業の協力により、子どもたちは仕事体験や交流を通して、社会性を育んでいます。また、地域や学校、企業、行政の連携が、子どもたちの権利と自立を支える社会づくりに不可欠です。学校の人権教育も重要な役割を果たしています。私たち一人ひとりのつながりや理解が、子どもたちの未来を支える大きな力となることを願っています。

みんなのひろば

掲載を希望する方は、市長公室 ☎552-6160までお問い合わせください

開催

市民プラザ サタデーミュージックカフェ

☎ 8月2日 (土)

場 丹波篠山市民センター

¥ ワンドリンク代

◆1部◆ 10:00~11:00

篠笛・尺八 笛の音日和

◆2部◆ 14:30~15:30

HAPPY SMILE ensemble~ハピスマ~

問 丹波篠山市民プラザ ☎552-0001

採蜜体験&マコモ茶作り

☎ 8月9日 (土) 13:30~15:30

場 丹波篠山市民センター

内 ①巣枠を遠心分離機で搾り、ハチミツを抽出する

②乾燥させたマコモの葉をお茶用に加工してマコモ茶を味わう

定 20人 (先着順) ¥ 2,000円

期 8月7日 (木)

申 問 ゆるりら里

✉ yokozeki@r.sannet.ne.jp

第8回丹波篠山市場まつり

市場出荷者の新鮮野菜やクラフト品、軽食やかき氷などのテイクアウト品も並びます。好評の競り体験は11時開始!!

☎ 8月9日 (土) 9:00~12:00

場 丹波篠山市場 (郡家)

※マイバックを持参ください。

問 (一社) 丹波篠山市場

☎090-8535-5518 (事務局)

介護トライアル講習会

認知症や介護について知り、自身・家族の予防、関係の仕事に生かす入門講座です。

市内団体や市民の皆さんに情報発信の場を提供し、情報交換を図るためのコーナーです。このひろばを利用して、市民の皆さんの交流が深まると嬉しいです。

☎ 9月18日 (木) 13:00~16:00

場 四季の森生涯学習センター

対 60歳以上でシルバー人材センターでの就業を希望する方

定 10人 期 9月5日 (金) 必着

申 丹波杜氏記念館に備え付けの申込書を下記に提出 (FAX可)

問 兵庫県シルバー人材センター協会 ☎078-954-8807

FAX078-371-8016

会員募集

基礎から始める中国語講座入門

中国語を初めて勉強される方向けの入門クラスです。

☎ 金曜日 時間 10:00~11:20

場 篠山国際理解センター 対 大人

¥ 1,400円/回+年会費

問 篠山国際理解センター ☎590-8125

✉ info@sasakoku.or.jp

「丹波篠山みんなの手話コーナー」

社会福祉課 ☎552-7102

「夏休みがスタートします」の手話を覚えましょう!

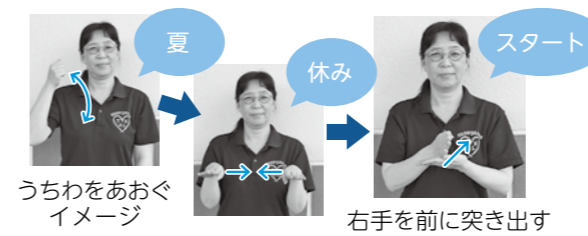

「丹波篠山みんなの手話」(市ホームページ)でいろいろな手話表現を配信中!



ふるさとの貴重な動植物 キュウリ (ウリ科)

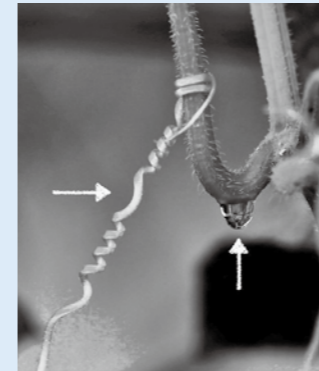

周囲の支柱や隣の植物に巻きひげをからませ、バネのようにくるくる巻いて自分の体を固定しながらつるを伸ばすキュウリ。注目点は巻きひげの矢印(→)部分。ここを境にして巻いている方向が逆になっているのです。この現象をとある観察会で教えてもらってから、私はキュウリの巻きひげが気になって気になって仕方ありません。朝方や雨の後に矢印(↑)のような水滴を見つけたら、近づいてその中央部分に目を凝らしてみましよう。向こうの景色が逆さまに見えています。身近な植物もじゃがんでじっくり観察すると、いろいろな発見があります。

篠山自然の会 原田健一さんの協力

健康 Health

問い合わせ 丹波篠山市医師会 ☎552-8225 / 健康課 ☎594-1117

休日診療	とき	場所	時間
	日曜・祝日 (3・10・11・17・24・31日)	にしき記念病院 (☎593-1352)	9:00~12:00/ 14:00~17:00

丹波地域小児救急医療電話相談窓口
☎0795-78-9290
対応時間 平日=17:30~翌8:00
土・日・祝日=24時間

相談 Consultation

☎は事前に申し込みが必要です。
ところ=丹南健康福祉センター[福祉セ]、丹波篠山市市民センター[市民セ]、四季の森生涯学習センター[四季セ]

消費生活相談 消費生活センター ☎552-1186

月~金曜日9:00~16:30[上記]

心配ごと相談 市社会福祉協議会 ☎590-1112

1・15日(金)9:00~11:30[福祉セ]/8・22日(金)9:00~11:30[市民セ]/29(金)9:00~11:30[四季セ]

行政相談 地域振興課 ☎552-5112

1・15日(金)9:00~11:30[福祉セ]/8・22日(金)9:00~11:30[市民セ]/29(金)9:00~11:30[四季セ]

☎ 無料法律相談(年度中2回まで) 地域振興課 ☎552-5112

6・13・20・27日(水)13:30~15:30[市民セ]
※予約受け付けは7月22日(火)~。

☎ 電話無料法律相談(夜間) 地域振興課 ☎552-5112

27日(水)17:30~20:00
※予約受け付けは7月22日(火)~。

☎ 司法書士による無料法律相談会 司法書士会たんば支部 ☎090-8147-3116

16日(土)13:30~16:00[市民セ]

人権相談 人権推進課 ☎552-6926

月~金曜日9:00~17:00[上記]
人権擁護委員 1日(金)9:00~11:30[福祉セ]/13日(水)9:00~11:30[上記]/22日(金)9:00~11:30[市民セ]

☎ 性的マイノリティ特設電話相談 人権推進課 ☎552-6926

月~金曜日9:00~17:00[上記]

☎ フィフティカウンセリングルーム 男女共同参画センター ☎552-1511

13日(水)・28日(木)各50分
①10:00~②13:00~③15:00~[上記]

女性のための悩み相談 男女共同参画センター ☎552-1511

月~金曜日9:00~17:00[人権推進課]
火~日曜日9:00~17:00[上記]

☎ 年金事務所による予約相談 ねんきんダイヤル ☎0570-05-4890

月曜日8:30~18:00、火~金曜日8:30~16:00、第2土曜日9:30~15:00[西宮年金事務所] ※予約受け付けは1カ月前~。

☎ 年金事務所による出張年金相談 西宮年金事務所 ☎0798-33-2944

9月11日(木)12:00~15:00[市民セ]
予約受け付けは8月1日(金)。

教育・悩み相談 教育研究所 ☎552-5824

月~金曜日9:00~12:00、13:00~16:30[上記]

発達相談 篠山養護学校 ☎552-5237

月~金曜日9:00~16:45[上記] ※水曜日の午後は除く。

不登校・ひきこもり当事者家族会 長寿福祉課 ☎552-5346

27日(水)19:00~21:00[四季セ]

家庭児童相談・ひとり親相談 社会福祉課 ☎552-7101

月~金曜日8:30~17:15[上記]

こころのケア相談 丹波健康福祉事務所 ☎0795-73-3767

20日(水)13:15~16:30[四季セ]

☎ 高齢者・障がい者権利擁護専門相談 高齢者・障がい者権利擁護サポートセンター ☎594-2022

12・26日(火)13:30~15:30[四季セ]

☎ 高齢者こころの相談 長寿福祉課 ☎552-5346

29日(金)10:00~12:00[市民セ]

☎ 精神障害者・家族相談会 社会福祉課 ☎552-7102

18日(月)14:30~16:30[市役所]

結婚相談 結婚相談室りんぐ(市民セ内) ☎552-3455

火・木・土・日曜日9:30~17:00[上記]

49歳までの若者のための就労相談窓口 さんだ若者サポートステーション ☎079-565-9300

26日(火)各50分①13:00~②14:00~③15:00~[市民セ]

☎ 無料経営相談 兵庫県よろず支援拠点 ☎078-977-9085

14日(木)①13:15~②14:30~③15:45~[市民セ]

外国人相談 地域振興課 ☎552-5112

月~金曜日9:00~16:00[地域振興課]

各種相談の詳細や、そのほかの相談はこちら

中央図書館・視聴覚ライブラリー

☎590-1301 FAX 594-5450



子ども向け「夏のおりがみワークショップ」

☎ 8月3日(日)10:30~11:30
☎ 丹波篠山市市民センター 講師 折り紙ボランティア
☎ 海の小さな生き物を折り紙で作ります

家族でチャレンジ!防災グッズづくり

☎ 8月24日(日)
①10:30~12:00②14:00~15:30

☎ 中央図書館
☎ 防災ミニ講話、防災ワークショップなど
☎ 各回50人 期 8月17日(日)

【映像紹介】
今月は「波々伯部神社祭礼の様様」



日	月	火	水	木	金	土
					1	2
3	4	5	6	7	8	9
10	11	12	13	14	15	16
17	18	19	20	21	22	23
24	25	26	27	28	29	30
31						

毎月10日は丹波篠山だけ図書館の日

※☐ = 中央図書館、図書コーナーとも休館。
※☐ = 図書コーナーのみ休館。
※おはなし会：
○ = 中央図書館、
♡ = 図書コーナー、
★ = ○♡ 両方。

田園交響ホール

☎552-3600 FAX 552-3646



PACシーズン・オープニング・フェスティバル in 丹波篠山 発売中

【指揮・佐渡裕 演奏・兵庫芸術文化センター管弦楽団】
9月6日(土)14:00開演
一般=3,500円
友の会・グループ割(5人以上)=3,000円
高校生以下=1,000円 ※全席指定。

Mr. Jazz Quartet Live in Tamba Sasayama

【市民共同企画で開催する4人のプロのジャズライブ】
11月3日(月・祝)16:00開演
8月24日(日)9:00~友の会先行予約(電話・Webのみ)
8月31日(日)9:00~一般発売(電話・窓口・Web)
一般=4,000円(当日=4,500円)
友の会・グループ割(5人以上)=3,500円 ※自由席。

うまれる Women's Collection

【ふるさと大使・尺八奏者の井本蝶山さんが凱旋する市民共同企画】
11月15日(土)15:00開演
8月2日(土)9:00~友の会先行予約(電話・Webのみ)
8月9日(土)9:00~一般発売(電話・窓口・Web)
S席=5,000円 A席=4,000円 B席=3,000円
(当日券+500円) ※全席指定。
☆丹波篠山市民は1,000円割引となります

INSTITUTION EVENT

※掲載は一部です。詳しくは各施設のホームページなどでご確認ください。

ちるみゅー

☎ 554-6000



【8月6日(水)から17日(日)まで
休まず開館します!!】

◆ごんた山で生き物を探そう!
with 昆虫博士とサル博士

☎ 8月3日(日)
◆ポテキチのフードストリート
☎ 8月9日(土)~14日(木)
◆ぼくらの森においでよ展
☎ 8月9日(土)~11日(月・祝)
◆水の丘すべり
☎ 8月14日(木)・15日(金)

◆あめ細工にチャレンジ!
☎ 8月24日(日)
詳しくは上記二次元コードから
ホームページをチェック!

【地域の大人の方への催し】

◆メロディサロン
☎ 8月7日(木)
◆ノルディックウォーキング
☎ 8月28日(木)

☎ = 日付、☎ = ところ、☎ = 内容、☎ = 講師、☎ = 対象、☎ = 定員、
☎ = 参加費、☎ = 持ち物、☎ = 申込期限、期間、☎ = 申込方法

西紀運動公園

☎ 590-8118



ベブースイミングがお得な
フリー出席制になりました!
月3,170円で最大16回まで
レッスンに参加できます。

◆スクール1日無料体験会
◆土曜日・日曜日体験会

時間 9:00-10:00
◆夏休み短期教室
※詳しくはホームページをご覧ください。

丹波篠山総合 スポーツセンター

☎ 552-8681



◆子ども短期スポーツ教室~鉄棒~
☎ 8月3日(日)9:30~10:30
☎ 鉄棒の苦手な子どもから個々に
合わせて鉄棒の技を習得します
対 4歳~小学3年生の子ども
¥ 1,800円

☎ 電話またはホームページから
◆親子deあそび・工作開放デー
☎ 8月3日(日)11:00~12:30
☎ 親子で遊んだり、工作したり、涼しい
剣道場で自由に遊びませんか?
対 2歳~小学3年生の子どもと保護者
¥ 2,200円
☎ 電話またはホームページから

丹波並木道 中央公園

☎ 594-0990

◆お茶染め体験
☎ 8月3日(日)9:30~12:00
☎ 丹波茶を使ってコースターを染めよう!
定 10人(先着順) ¥ 1,500円
期 7月31日(木)
※就学前の子どもは保護者同伴。
◆夏休み子ども水彩画教室
☎ 8月24日(日)10:00~16:00
☎ 夏休みの宿題の絵をお友達と一緒に描こう!
対 小学生 定 12人(先着順)
¥ 1,000円 期 8月17日(日)

はぐくみ

8/1 (金)

なかよし広場

アロハー!うたっておどって 大冒険!inハワイ

時 10:00~11:00 場 丹波篠山市民センター
 内 親子で音楽リズム遊び
 講 臼井奈緒さん(佛教大学教育学部幼児教育学科准教授)
 対 2歳~就学前の子どもと保護者
 定 25組(先着順) 持 お茶 服 動きやすい服装
 期 7月30日(水)
 申 問 ささやま子育てふれあいセンター
 ☎556-2100

8/20 (水)

赤ちゃん・よちよち広場

子どもの成長を 見逃さない靴選び

時 10:00~11:30 場 四季の森生涯学習センター
 内 足育についての講話
 講 安藤恵子さん(足育ナビゲーター®)
 対 4カ月~2歳未満の子どもと保護者
 定 25組(先着順)
 期 8月15日(金)
 申 問 たんなん子育て
 ふれあいセンター
 ☎594-1040

プティプリ情報

第1 火曜日 おとなヨガ

日 8月5日、9月2日、10月7日
 時 10:00~11:00 場 プティプリ
 内 15分のヨガトーク、45分のア
 サナで構成するレッスン
 講 荒木あすみさん
 持 タオル、飲み物、ヨガマット
 ￥ 500円
 (ヨガマットレンタル=100円)
 申 ①名前・年代②連絡先③体・メン
 タルの悩み④ヨガマットの有無
 ⑤託児の有無を明記の上メール
 (petit-prix@satomon.jp) また
 は電話(9:30~15:00のみ)
 問 プティプリ☎550-9036

託児 場 プティプリ
 対 6カ月~ ￥500円/人

注目イベント

8/8 (金) じどうかん ミニ・コンサート

時 10:00~10:30
 場 丹南児童館
 内 打楽器を楽しむコンサート
 講 山内千穂さん
 対 0歳~就学前の子どもと保護者
 (学生さんもどうぞ!)
 定 40人
 申 問 丹南児童館☎594-1003



9/8 (月) 第1回 SSW (スクール ソーシャルワーカー) 個別相談会

時 10:00~12:00
 場 丹南児童館
 内 子育ての悩みや子どもへの接し
 方などについて
 講 松本千代里さん
 (スクールソーシャルワーカー)
 対 児童・生徒の保護者、内容に興
 味のある方
 定 3人(先着順)
 申 丹南児童館に備え付けの申込
 用紙を提出
 問 丹南児童館☎594-1003



他にも楽しいイベントが もりだくさん!

詳しくは
子育てカレンダーから



子育てに
関する情報を
掲載して
います

8月

健康カレンダー

- 4日(月) ★乳児健康相談 (R6年10月生まれ)
- 6日(水) 離乳食教室 要予約: 594-1117
- 7日(木) ★1歳7カ月児健診 (R5年12月生まれ)
- 9日(土) ★パパママ教室 (R7年12月・R8年1月出産予定)
- 20日(水) ★2歳児歯科健診 (R5年2月生まれ)
- 21日(木) ★3歳児健診 (R4年2月生まれ)
- 25日(月) 子育て相談日 要予約: 594-1117
- 28日(木) ★4カ月児健診 (R7年4月生まれ)

日=日付、時=とき、場=ところ、内=内容、講=講師、対=対象、定=定員、持=持ち物、
 服=服装、￥=参加費、期=申込期限・期間、申=申し込み方法、問=問い合わせ

わが家のアイドルを紹介します

むらかみまい
村上舞ちゃん
1歳(味間南)



1歳になりました!
毎日成長を感じる
わが家のアイドルです。

きらこはる
吉良心春ちゃん
4カ月(杉)



心春と一緒に
ポケモンゲット
だぜ!

もりやまふうま かんな そうま
守山楓真・環菜・蒼真ちゃん
8歳・3歳・8カ月(野中)



にこにこ笑顔の楓ちゃん、
環ちゃん、蒼ちゃん☆これから
もすくすく元気に育ってね!

わが家のアイドル
募集中です!
申し込みはこちらから



IDOL in my family

ぼくとわたしの作品らんど

絵画

「からふる きょうりゅう」



城北畑小1年生
伊賀蒼真さん



でんしゃがすきなのでせんろ
をとっているきょうりゅうを
かきました。たいようがうまく
かけてお気に入りです。

絵画

「せなかにぴんくのいろが あるきょうりゅう」



城北畑小1年生
文岩依真さん



ひとのおようふくをかくのがむ
ずかしかったです。きょうりゅう
のむらさきとぴんくのいろが
うまくなれました。

工作

「動物のいる 楽しいお部屋」



岡野小3年生
藤森華さん



ピアノとかわいい動物たちが
いる部屋です。ピアノを細かく
作るのがむずかかったけどお
気に入りです。

工作

「ミニちゃん のお部屋」



岡野小3年生
政田唯名さん



一番お気に入りの部屋にはオ
ムライスとはりが回る時計がお
いてあります。モールで工夫し
て電球を作りました。



山に触れ、山と関わる方が増えることを願って活動されている地域おこし協力隊の山中望さん。6月15日に担当する大芋地区で、ロゲイニング(地図とコンパスを使って山野に設置されたチェックポイントをまわり点数を競う)を開催され、参加者と山林、地域の人々がつながる機会となりました。今後は12月6日に開催予定の市内に200あるといわれる山城を使った「丹波篠山・山城ロゲイニング」をはじめ、丹波篠山の歴史や文化にも触れながら、さまざまな年代の方が山に親しみをもってもらうことを願っています。



地域おこし協力隊 **山中望さん**

陶芸家として活動していた林益郎さん。窯の火入れに欠かすことのできない松の木が、どのように植えられ育まれてきたのか、そんな探求心がきっかけとなり、現在は自伐型林業家として活動に励まれています。山主さんたちが大切に受け継いできた里山。高齢化に伴い、里山の管理が行き届かなくなっています。師匠の教えを守りながら作業を続け、いずれは、開かれた山でお茶会を開催できればと思っています。きっかけは、人それぞれ自由でいいので、山や林業に携わる方が増え、里山を守ることに繋がればよいなと思っています。



自伐型林業家 **林益郎さん**

持続的な関わり 自伐型林業
 森林内に小さな作業道を張り巡らし、長期にわたって少しずつ搬出間伐をくり返す林業である自伐型林業。その作業道は、極力自然に逆らわず、山を崩さないように設計されていることで、長期間にわたって使用することを前提としているので、子どもでも走り回れるくらいきれいに整備してあります。また、雨水を分散して排水するように作られていて、木を育てながら土砂災害を防ぐ役割も果たしてくれるそうです。森に適度に光が入り、木々が健やかに育ち、生物の多様性も育まれることで、生態系にも積極的な効果が期待されています。
 市では、昨年9月に自伐型林業のモデル林を整備し、同時に実施した研修会には、さまざまな職種の若者が集まりました。少ない人数で、簡単な装備で取り組むことができ、副業も含む幅広い働き方が可能なことで注目されています。

一昔前までは、人は森と多様な関りを持ち、森の中でさまざまなことを学び、育ってきました。しかし近年では、人と森との関りが少なくなり、人が入ることができない山林が増えてきています。
 今回は、自然豊かな丹波篠山を舞台に、山の整備やさまざまな活用を行い、人と森との新たな関係づくりをめざす取り組みについて紹介します。
問い合わせ
 森づくり課 ☎552-1117



人が好き まちが好き
街かど Report
 リポーター

森林を未来へつなぐために
～子どもたちが遊べる森へ～



山林は世代を超えたバトン

最近、先祖代々守ってきた山を後世に託していきたいと考えている山主さんと、豊かな山を守りながら活用し、まちづくりにつなげたいという若い世代が協力し合うことで、少しずつ山に人が入れるような取り組みが行われています。実際に、子どもたちが野山を駆け回る姿を見ると、どうかして将来世代に良い環境を残していきたいなと感じます。一方で、山を取り巻く状況としては、

産業の変化や人手不足によって手入れができず、土砂崩れや野生動物の農産物被害、クマなどの出没事例など、地域の生活を脅かす原因となってしまっています。しっかりと地域に寄り添い、山林の所有者さんに寄り添いながら、地域の山林をまちづくりに生かすことで、健康な暮らしや素晴らしい環境、ふるさとの風景を次世代につないでいきたいと考えています。

森林整備・活用に向けた取り組み

最近、「所有者が分からない」、「隣接の境界が分からない」「管理ができない」「活用方法が分からない」といった管理が難しくなった山林に関する相談が寄せられています。丹波篠山市では、10年前から推進してきた「丹波篠山市ふるさとの森づくり構想」を昨年度改訂し、さらなる森づくりを推進できるよう、各種補助事業を始めとして支援を行っているところです。

特に近年、関係法令や制度が目まぐるしく変化し、複雑化し、専門性をもって地域に寄り添った対策を実現できるように、丹波篠山市独自で森づくり政策官と森林戦略担当官を配置し、山に関するお困りごとの解決に取り組んでいます。一人一人では解決が難しいことも、地域で一体となった対策を行うことで、解決へと動きだせるかもしれません。山についてお困りの方は、お気軽にご相談ください。



子ども樹木博士

次代に引き継ぐために
 丹波篠山に暮らしていると緑の山々が身近にあり、山の中にまで思いをはせることが少なくなりがちです。しかし、今回の取材で、山林が元気で豊かであることが私たちの今の暮らしと未来の暮らしに欠かせない大切なことだと強く感じました。
 一緒に山に入ってくれた子どもたちが元気になって走り回る様子を目の当たりにし、私たち大人が山林を守ることが次世代を担う子どもたちを強く健やかにしていけるんだと心から感じる事ができました。

森に入る機会を作る取り組み
 市では、「子ども樹木博士」などを通して、丹波篠山の豊かな自然に親しみながら、さまざまな興味関心を得る機会を作っています。また、丹波篠山の山を大人から子どもまで駆け回りながら丹波篠山の歴史や文化に親しむ「丹波篠山・山城ロゲイニング」を地域おこし協力隊の山中望隊員が企画・開催するなど、これまでにないユニークな試みが行われています。



リポーター **小山美樹さん**



女子ソフトボール韓国代表チームを招き、親善試合（6月20日～23日）



女子ソフトボール韓国代表チームと市内の小学生チーム「ラクーンズジュニア」

女子ソフトボール韓国代表チームを招いた親善試合がささやま学園（南矢代）で行われました。これは、市スポーツ振興官の長澤宏行さんが発起人となり、丹波篠山夢プロジェクトソフトボール（古杉和広代表）が日韓国交正常化60周年記念として、企画されました。21日にはユニピアささやまで歓迎レセプションが行われ、篠山産業高等学校吹奏楽部の皆さんが演奏を披露した後、市内のソフトボールチームの小中高生の選手たちが歓迎のあいさつを行い、友好を深めました。また、22日には環太平洋大学（岡山市）や、春の全国大会準優勝の創志学園（岡山市）と対戦し、白熱した試合を展開しました。

丹波篠山市雲部地区総合防災訓練（7月6日）



阪神・淡路大震災から30年、北但大震災から100年の節目を迎えた今年は雲部地区で総合防災訓練を行いました。高橋実芳子さん（こうべ防災サポート代表）を講師に迎えた防災講演や、訓練参加機関による防災に関する展示、起震車体験や煙道体験、水消火器体験などがあり、参加者は聞いて・見て・実際に体験しながら防災の意識を高めました。



黒大豆植え付け作業最盛期（6月14日・24日）

ANAグループ労働組合に所属する社員の皆さんが泉地区営農組合のほ場で6月14日、丹波黒大豆の移植作業を手伝えました。これは地域貢献活動の一環として、（株）小田垣商店と協同で実施し、今年で4回目を迎えました。この日は、客室乗務員の皆さんなど15人が親子で参加。あいにくの雨模様でしたが、社員の皆さんや営農組合の皆さんが移植機を使って黒大豆の苗を丁寧に植えていきました。

また、栽培歴20年を数える大西富美子さん（菅）のほ場でも植え付け作業が行われています。今年は40アールを手掛ける大西さんは、半分を枝豆、残りを黒豆に育てる予定で、10～20cmほどに育った苗を移植機を使ってテンポよく植え付けていきました。

UCCN年次総会（6月23日・24日）



ユネスコ創造都市ネットワーク（UCCN）の年次総会がフランスのアンギャン＝レ＝バンで行われ、2人の市職員が参加しました。各国の加盟都市からの参加者に丹波篠山の伝統文化や9月に開催する国際会議を紹介し、世界に向けて丹波篠山をPRする機会となりました。

認定農業者に吉田啓記さん（6月13日）



合同会社よしだ農園の吉田啓記さんが認定農業者に認定されました。今後は黒大豆・黒枝豆の作付面積を増やしていくほか、ドローンを用いた防除作業の受託など、スマート農業にも力を入れるとのこと。「自分の作った黒枝豆を買いに来てもらうことで丹波篠山の発展に貢献したい」と力強く語りました。

ドローン活用協定を締結（7月1日）



市消防本部と一般社団法人無人航空機操縦士養成協会（志村伊織代表理事・福知山市）は、災害が発生した場合に無人航空機（ドローン）を活用するための協定を締結しました。応援要請があれば、協会がドローンを積んで出動。山中での要救助者の捜索や林野火災時の残火場所の特定などで協力が行われます。

防災協定の締結（6月25日）



三菱自動車工業株式会社および兵庫三菱自動車販売株式会社と、「災害時における電動車両等の支援に関する協定」を締結しました。これにより、災害時にはプラグインハイブリッドEVなどの給電可能な電動車両の無償貸与を受けることができます。

市民みんなで環境について考えよう

環境セミナー

一人ひとりが地球温暖化防止や生物多様性の保全に取り組む意識を持つためのセミナーを開催します。

とき 8月31日（日）13:30～15:30
ところ 四季の森生涯学習センター
内容 特別講演
「気候危機、生物多様性を考える～私たちにできること～」
講師 正木明さん（気象予報士、防災士）



★講師紹介
朝日放送「おはよう朝日です」や、ラジオ関西「正木明の地球にいいこと」に出演。気候変動問題や防災についても発信、活動中で、2022年からは子どもたちに向けた気候変動に関する出張授業プロジェクト「地球ラボ」で各地を回っている。



無料バスのご案内

※会場付近は混雑しますので、バスをご利用ください。

■シャトルバス

- 丹波ささやま農協本店駐車場
- ⇨丹南健康福祉センター
- ⇨丹波たぶち農場駐車場
- ⇨旧県篠山庁舎
- ⇨郡家観光駐車場
- ⇨丹波篠山市民センター

■巡回バス

- 市内6地域
- ⇨丹波篠山市民センター

※詳細は8月初旬発行のデカンショ祭パンフレットをご覧ください。



デカンショ祭

72年目の夏、

ご家族おそろいで

お越しください。

楽しく踊りましょう。

8月15日(金)・16日(土) 篠山城跡三の丸広場周辺



問い合わせ デカンショ祭実行委員会(市商工会) ☎552-0758/ 商工観光課 ☎552-6907

9.12(金) - 14(日)

ユネスコ創造都市ネットワーク 丹波篠山市国際会議

世界の創造都市から参加者を招いて国際会議を開催し、世界に誇れる丹波篠山市の文化や魅力を未来につないでいきます。ぜひ、ご参加ください。

オープンセッション 参加者募集!

こども親善大使によるデカンショ踊りを披露

9月14日(日) 丹波篠山市民センター

- ◆ 国内外の創造都市の取り組み発表
- ◆ 講演・パネルディスカッション
- ◆ 食文化創造都市とのコラボ企画による郷土料理のふるまい
- ◆ 各創造都市のパネル紹介と「食と器」の展示

ユネスコ創造都市ネットワーク 加盟から10年—



★通訳機器の数などの都合により、ご予約は先着順になります。あらかじめご了承ください。

申し込み



問い合わせ 市長公室 ☎552-6160

読者プレゼント - クイズに答えてプレゼントをもらおう -

今月のプレゼント

「一輪挿し」 抽選で2名さま



【お店からのコメント】

幾何学模様が入ったモダンな一輪挿し。オリジナルの技法「鎬象嵌」を生かした作品です。ご自宅を彩る作品になれば幸いです。

8P「つくる人」で掲載の おおがみゆうき 大上裕樹さんの作品

店名：昇陽窯 所在地：今田町下立杭8 電話：597-2213

▶ 広報クイズ

紙面の中に隠された文字を並べ替えよう!

●●●●● (5文字)

森林内に小さな作業道を張り巡らし、長期にわたって少しずつ搬出間伐をくり返す林業は?

▶ 応募方法

●に入る言葉を記入し、住所、氏名、電話番号、広報の感想を書いて、下記の方法で8月20日(水)までに応募ください(市民限定)

〈スマホでの応募〉

右の2次元コードから▶

〈郵送での応募〉

市長公室 広報広聴係 宛て 当選者の発表は引換券の発送をもって代えさせていただきます。



先月の答え

#7119



発行・編集 丹波篠山市企画総務部市長公室 〒669-2397 兵庫県丹波篠山市北新町41番地

FAX TEL 079-552-1111(代)・079-552-6160(直通) 079-552-5115 Mail hisho_div@city.sasayama.hyogo.jp