



広
報

Tambasayama City Public Relations

丹波篠山

5

2026
No.325

希望を胸に
第一歩



特集

- ①当初予算
- ②予算の概要をお知らせします

街かどリポート
未来へのバトン

4月から市役所（支所などを含む）の
開庁時間を
9時から17時に変更しました



丹波篠山市公式LINEの
登録をお願いします！



PHOTO / 古市小学校入学式
(4月9日) [関連記事35ページ]



シンボル事業

令和8年度の主な事業を紹介いたします

当初予算

JR篠山口駅周辺の整備活性化 (1,944万円)

JR篠山口駅周辺の拠点形成に重点的に取り組むため、駅前の交通容量や交通動線を検討し、駅や駅前に必要な機能・施設の整備方針を明確化したうえで、駅前の整備イメージを描く「篠山口駅前整備基本構想」を示します。

あわせて、篠山口駅周辺が地域の交流拠点として一層魅力を高め、地域経済の活性化と市民の利便性向上につながることをめざします。

丹波の森構想 (14万円)

これまで、「丹波の森」の地域づくりを未来につなぐため、「丹波の森創造プラン」を用いて啓発を行ってきました。令和7年度には、丹波の森づくり推進検討委員会を設置し、丹波の森づくりに係る理念を、将来にわたって持続的に市民と共有していくため、条例制定の検討を始めました。引き続き、この理念の実現に向け条例制定などの取り組みを進めます。

「日本の美しい農村、未来へ」ビジョンを策定 (131万円)

丹波篠山国際博では、令和7年度の1年間を通じて、市がこれまで大切にしてきた農業、景観、伝統文化などを守りながら、さらに未来につなげるための取り組みを市民の皆さんとともに展開しました。これを契機とした集落・地域づくりのあり方を示す「日本の美しい農村、未来へ」ビジョンを策定し、その構想を広く周知します。



道の駅「こんだ温泉めぐもりの郷」整備 (2億2,859万円)

市民の皆さんを中心に温浴施設として親しまれ利用されている「こんだ薬師温泉めぐもりの郷」を道の駅として整備します。高台にある立地を生かしたデッキテラスの整備、地元特産品などの農産物販売所の改修拡大、地元特産品を使った料理を提供するレストランの改修、24時間利用可能なトイレ整備などを行い、令和8年度末のオープンをめざし、取り組みます。



(仮称)城東こども園新築整備 (4億521万円)

旧城東中学校跡地に建設する(仮称)城東こども園は、木造平屋建て、延べ床面積992.65㎡。保育室5室、遊戯室、調理室、職員室を設け、定員115人の規模で、令和9年4月の開園をめざして取り組みます。



主要事業(子育ていちばん)

給食費の無償化 (1億5,052万円)



物価高騰が続く中、学校給食の質・量を維持して提供し、子どもたちが健やかに成長できる環境を整えます。小学生については、学校給食費を無償化します。また、幼稚園・こども園園児および中学生の給食については、市が給食費の2分の1を負担し、保護者の経済的な負担軽減を図ります。

子育て世代への育児支援 (5,296万円)

市外受診のための交通費や育児用品の購入費などの負担を軽減するための経済的支援を実施しています。今年度も引き続き国の交付金に上乗せを行い、妊娠時に10万円、出産後に10万円を給付します。さらに、出産祝い金として第3子以降を出産した方に20万円を支給し、子育て家庭の経済的負担の軽減につなげます。

そのほか、お産応援119(妊婦救急搬送事業)や、不妊治療費の助成事業(一般不妊治療、不育症治療支援)および低所得の妊婦に対する初回の産科受診料助成事業についても継続実施します。



教育長 丹後政俊

(令和8年度教育方針より)

学校園教育においては、変化の激しい予測困難な時代の中で子どもたちが主体的に人生を切り開き、多様な人々とつながり、協働して、よりよい解決を図って人生を生き抜いていく力の育成をめざします。また、近年増加する「不登校児童生徒」や「支援が必要な児童生徒」について、子どもや家庭とのつながりを大切にし、社会的自立に向けた支援を行い、全ての子どもが行きたいと思える楽しい学校園をつくりたい。

学校園教育に加えて社会教育、芸術・文化・スポーツなど、あらゆる分野で心身ともに健康で社会的にも良好な多面的幸福が持続する状態「ウェルビーイング」の実現を目標とし、多様な分野のウェルビーイングが相互に循環して高め合う「助け合い・つながり合う」共生社会をつくり、「一人一人が光り輝き、幸せに生きる」教育の実現に取り組んでいきます。

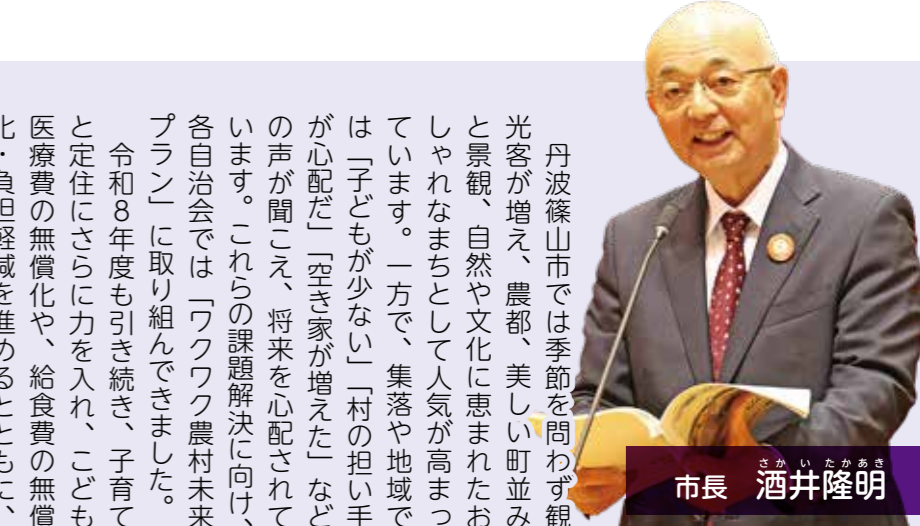

市長 酒井隆明

丹波篠山市では季節を問わず観光客が増え、農都、美しい町並みと景観、自然や文化に恵まれたおしゃれなまちとして人気が高まっています。一方で、集落や地域では「子どもが少なく」「村の担い手が心配だ」「空き家が増えた」などの声が聞こえ、将来を心配されています。これらの課題解決に向け、各自治会では「ワクワク農村未来プラン」に取り組んできました。

令和8年度も引き続き、子育てと定住にさらに力を入れ、こども医療費の無償化や、給食費の無償化・負担軽減を進めるとともに、世代を問わず「住み続けたい」「住んでみたい」と思っていただけのように取り組みます。令和7年度の丹波篠山国際博では、町並み、農と食、お祭り、四季の自然や暮らしなど、市民みんなが丹波篠山市の魅力を見つけて誇りをもつ契機となりました。この国際博のテーマである日本の美しい農村が未来へつながるよう、さらなる取り組みを進めていきます。

(令和8年度施政方針より)

特集
タウントップニュース
HOTOとく
情報ピックアップ
市政リーダー
インフォメーション
おでかけ相談
はぐくみ
街かどリポート
栄光輝く
まちの話題

主要事業(農都・魅力向上)



ふるさとの森づくり 森のめぐみの回復 (1,319万円)

木をはじめとする森林資源を効果的に利用する仕組みをつくり、「森の恵みを大事にするまち」をめざします。森林戦略担当官が、所有者などからの相談に応じ、森林整備に関連する制度などについて情報提供を行います。また、小規模な森林を少人数で長期にわたって間伐をくり返す「自伐型林業」に取り組む林業者を支援します。今年度は、人工林3.6ha分の間伐を支援します。さらに、国の「美しい森林づくり基盤整備事業」の採択を受け、特定間伐計画に基づく人工林10haの間伐を進めます。

獣がい対策の推進 鳥獣被害対策 (6,541万円)

農地をしっかり守る「被害防除」において、これまで金網柵約460km、サル用電気柵約130kmを施工し、その効果を上げてきています。一方で、獣害防護柵のない農地で新たに被害が発生しています。これに対応するため、新たな被害地を対象に国の補助を活用し、施工と材料支給を行い、新たに40地区で獣害防護柵の設置に取り組みます。

小さな農家・集落営農と担い手人材育成 (5,643万円)

市内の大多数を占める小さな農家を守るとともに、将来的には集落営農組織に発展するよう3戸以上の共同申請に対して農業機械導入を支援する「集落農業守り隊応援事業」を引き続き実施します。このほか、集落営農組織、新規就農者、認定農業者についても、機械導入などを引き続き支援し、農業や農地、そして農村集落が未来にわたり維持、発展できるよう営農活動の負担軽減と経営の安定化を図ります。

農都のめぐみ米推進 (430万円)

令和2年度から、化学肥料と農薬の使用を兵庫県慣行基準の半以下に抑え、生きものにも配慮しながらつくられたお米を「農都のめぐみ米」として栽培普及を始めました。

今年度は、めぐみ米の付加価値向上とブランド化、生産拡大を図るため、認証団体を通じて生産者に対し、玄米30kg当たり300円の支援や、新たに認証取得される団体に上限5万円の支援をします。今後も、環境や生きものに配慮した農業を推進し、農都のめぐみ認証米の生産・販売拡大に取り組みます。



市内高校の活性化 (219万円)

篠山鳳鳴高等学校をモデルとし連携して、現役高校生が主体となって学校の良さを学び魅力を発信する「地域ライター部」の設立に向け支援します。また、ふるさと丹波篠山を愛し、将来ふるさと丹波篠山で暮らす機運を醸成するよう、地域住民や卒業生とつながり集う場を設けるなど、若者の地域定着のための環境づくりを進めます。



主要事業(子育ていちばん)

高校生までの医療費助成 (1億7,740万円)

0歳から中学3年生までの通院・入院とも完全無償化、高校生などの入院は無償化、通院は一部負担はあるものの、0歳から高校生または18歳まで、所得制限なしの医療費助成を引き続き行います。

産後ケア事業 (5,391万円)

産科医療機関などと連携し、こども家庭センターふたばによる妊娠、出産、子育ての切れ目ない支援の充実を図ります。また、通所型ケアの利用回数の上限を7回に拡充し、産婦のニーズに合った産後ケアサービスが提供できるように努めます。

こども誰でも通園制度 (449万円)



こども誰でも通園制度は、6カ月から満3歳未満までの、保育所や認定こども園などに通っていないこどもを対象に、保護者の就労の有無にかかわらず、月10時間までの利用可能枠の中で、保育施設等に通園できる新たな制度です。全てのこどもの育ちを応援し、良質な成育環境を整備します。

主要事業(地域と暮らし)

二地域居住・ふるさと住民登録制度の推進 (55万円)

中長期的な視点で丹波篠山市に人を呼び込み、二地域居住を促進するなど、地域に関わる人(関係人口)を創出・拡大するため、歴史的つながりのある東京の青山通りや渋谷を舞台に、丹波篠山の暮らしを紹介するイベントを実施します。さらに、スマートフォンのアプリで関心のある自治体を手軽に登録できる「ふるさと住民登録制度」を活用して、関係人口が見える化し、地域の担い手確保と活性化につなげます。



中学校部活動地域展開 (3,084万円)

部活動指導員を活用した部活動の地域連携、地域クラブを活用した休日部活動の地域展開を行い、平日は学校、休日は地域といった役割分担のもと、スポーツ・文化芸術活動に取り組む環境を整備します。令和8年度は、既存4種目の地域展開に男子バレーボールを加え、その他の種目についても随時、拡充していく予定です。

地域公共交通運賃助成券 (316万円)

城下町やJR篠山口駅周辺など、公共交通が比較的便利な地域でも、高齢などの理由で歩行が困難で既存の公共交通を利用するのが難しい方の日常の移動を支えるため、対象地域の75歳以上や障がい者の方などに、タクシーで利用できる500円助成券を年間10枚配布します。

丹波篠山市史で初の刊行物発行 (4755万円)

令和2年度から着手した古文書や古写真などの歴史資料の収集・調査を実施し、地域資料として保存・活用を図り、丹波篠山市史「自然環境編」を刊行します。

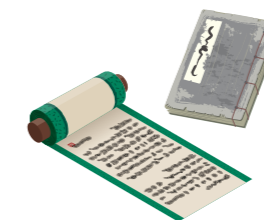

川代体育館長寿命化および照明設備改修 (2億2,216万円)

今後も快適に施設を利用できる環境を整えるため、屋根や外壁等の長寿命化工事を行います。また、照明設備をLED器具に更新し、ゼロカーボンを推進します。

令和8年度 一般会計、特別会計、公営企業会計予算額

(単位：千円、%)

会計名	令和8年度当初予算額	令和7年度当初予算額	増減額	前年度対比
一般会計	25,017,000	25,424,000	△407,000	△1.6
国民健康保険特別会計	4,445,939	4,894,478	△448,539	△7.2
事業勘定	4,222,772	4,676,707	△453,935	△9.7
直営診療所勘定	223,167	217,771	5,396	2.5
後期高齢者医療特別会計	886,354	818,560	67,794	8.3
介護保険特別会計	5,238,788	5,222,248	16,540	9.6
介護保険事業勘定	5,217,250	5,202,551	14,699	0.3
介護サービス事業勘定	21,538	19,697	1,841	9.3
特別会計	10,571,081	10,935,286	△364,205	△3.3
水道事業会計	3,213,659	3,179,530	34,129	1.1
下水道事業会計	4,928,667	5,053,932	△125,265	△2.5
公営企業会計	8,142,326	8,233,462	△91,136	△1.1
合計	43,730,407	44,592,748	△862,341	△1.9

予算の概要をお知らせします

令和8年度の一般会計の予算規模は250億1,700万円で、西紀防災行政無線デジタル化工事の完了や丹波篠山国際博覧会関連事業の終了などにより、前年度と比較すると4億700万円(1.6%)の減額となりました。

令和8年度当初予算はこども医療費や給食費の無償化・負担軽減、(仮称)城東こども園新築整備事業など、子育てと定住に重点を置いた予算となりました。

問い合わせ 財政課 ☎552-5114

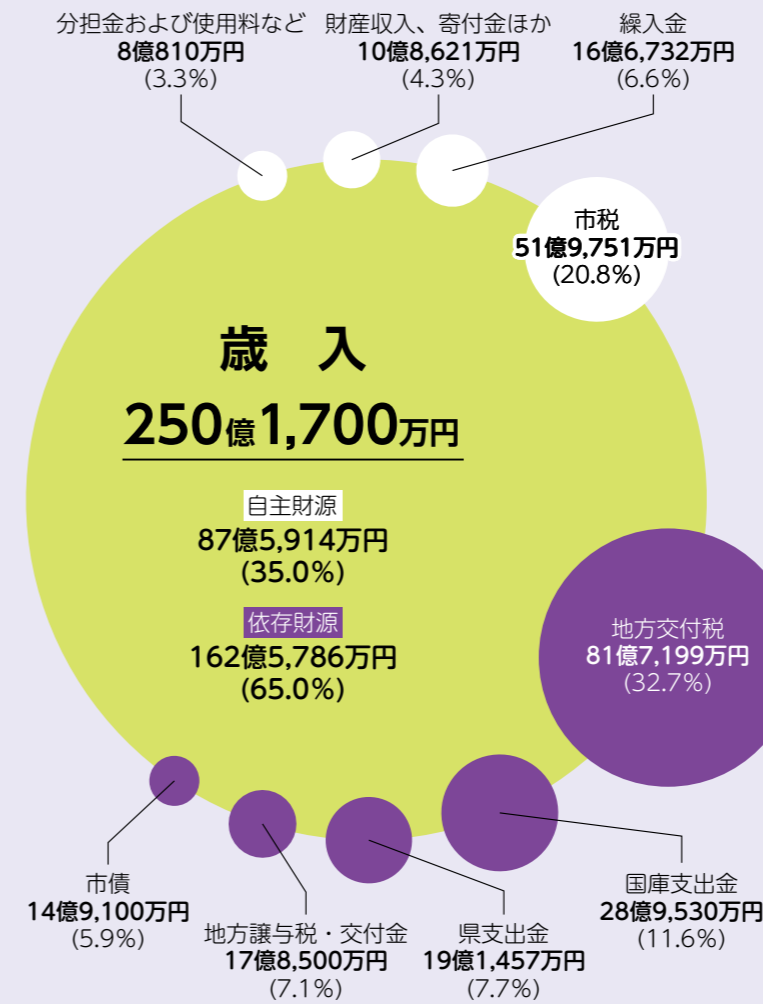

財政指標で見る丹波篠山市の姿

実質公債費比率

市の借入金の返済額の大きさを、市の財政規模に対する割合(3カ年平均)で表したものです。25%を超えると早期の健全化を求められます。



将来負担比率

市の財政規模に対する、将来支払う可能性がある負債の比率です。350%以上で早期の健全化を求められます。

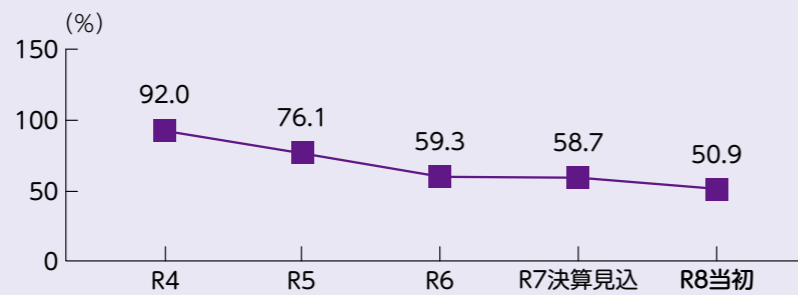

市債残高(全会計)

市債とは、建設事業を行うため、国や金融機関から借入れ、今後負担する必要があるお金のことです。

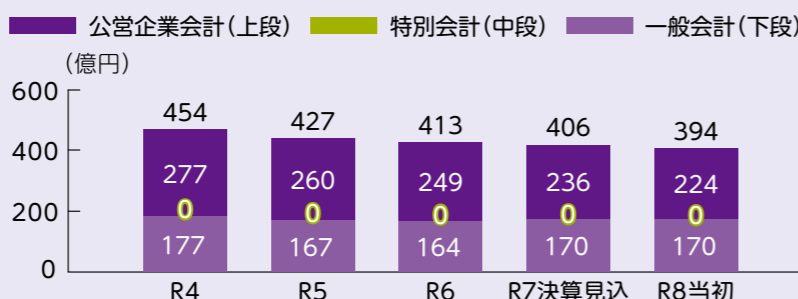

用語の解説

【歳入】

- **市税** 市民の皆さんから納めていただくお金
- **繰入金** 会計間や基金(貯金)などから、資金を受け入れるときのお金
- **地方交付税** 地方自治体が一定水準の行政サービスを提供できるよう、国から交付されるお金
- **国庫・県支出金** 市が行う仕事に対し、国や県から支給されるお金
- **地方譲与税** 国の税金から、一定の基準で配分されるお金

【歳出】

- **民生費** 福祉の増進に使うお金
- **総務費** 行政全般の事務に使うお金
- **衛生費** 市民の皆さんの健康づくりや、ごみ処理などに使うお金
- **公債費** 市の借金を返済するお金

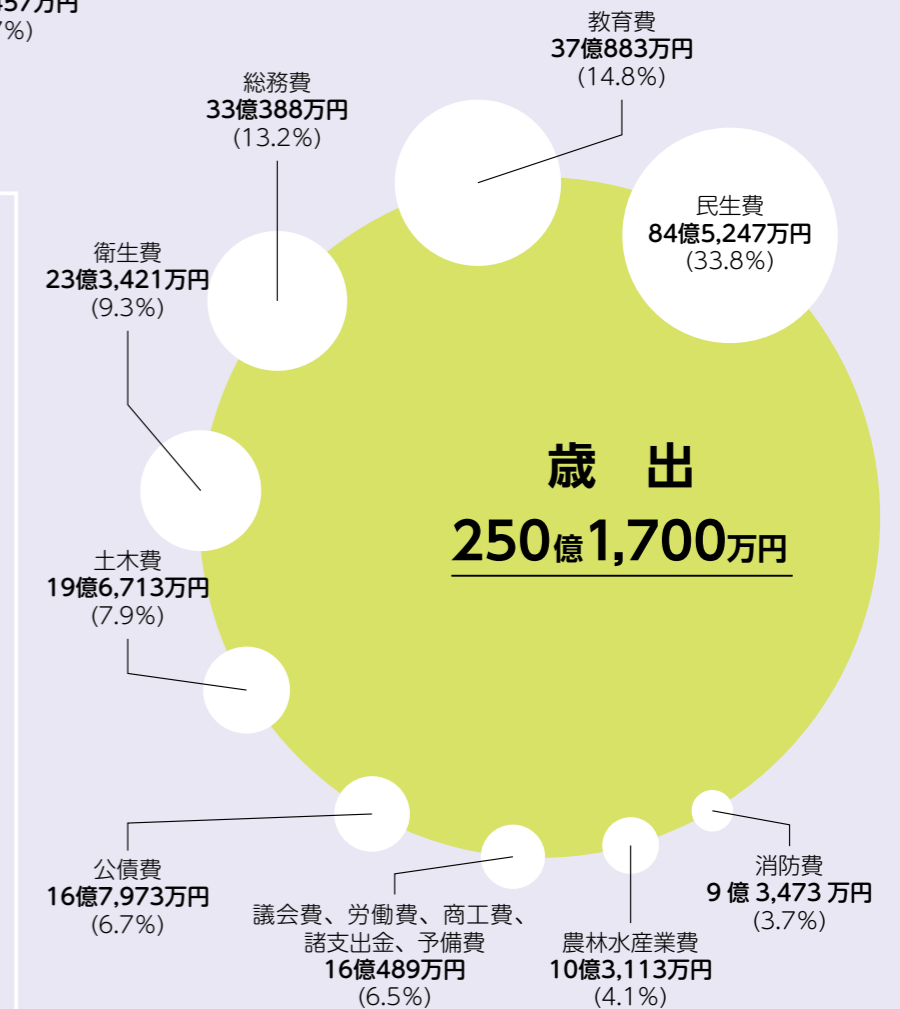

夢へのかけはし

教育やスポーツ、文化・芸術などの分野で活躍する若者たちを紹介します。

山本拓馬さん、丸山響生さん、ジュニアオリンピックカップに出場



山本拓馬さん(篠山鳳鳴高校3年・NSI西紀スイミングスクール所属)

3月26日から30日まで東京アクアティクスセンターで開催された「第48回全国JOCジュニアオリンピックカップ春季水泳競技大会」。今回、3度目の出場となる山本拓馬さん(篠山鳳鳴高校3年)は参加標準記録を突破し、50mバタフライと100mバタフライの2種目に出場しました。「結果はベストではありませんが、レベルの高い選手と試合ができ、よい経験となりました。ただレベルの差も実感しました」と話します。「次の目標は、自由形50mと50m・100mバタフライでのインターハイ(全国高等学校総合体育大会)出場。そのために、スピードと持久力をつけてレースに挑みたい」と力を込めて話しました。



丸山響生さん(篠山鳳鳴高校3年・カンフーサークル「常笑輝龍」所属)

4月11日から12日まで福岡県で開催される第34回「JOCジュニアオリンピックカップ武術太極拳大会」で棍術、刀術、長拳部門に挑む丸山響生さん(篠山鳳鳴高校3年)。昨年11月の近畿大会で総合優勝を収め、5度目の出場を決めました。一昨年の国民スポーツ大会少年男子の部・国際第一套路長拳で優勝。昨年7月の「全日本武術太極拳選手権大会」では、棍術部門で優勝するなど、大きな飛躍を遂げてきた丸山さん。「JOCは最後の大会となるので、一つでも優勝を勝ち取りたいと思います。練習の成果を発揮すれば結果はついてくると思うので、いつもの演技で挑みたい」と意気込みを語りました。

大学連携でんしよばと

問い合わせ
神戸大学・丹波篠山市農村イノベーションラボ ☎FAX 506-6628
丹波篠山フィールドステーション ☎FAX 506-2366

第6回丹波篠山研究発表会

第6回丹波篠山研究発表会が開催されました。会場には100人を超える参加者が集まり、「11件の研究報告」と「3件の活動報告」が行われました。

研究報告では、神戸大学、神戸学院大学、岐阜市立女子短期大学、大谷大学、特定非営利活動法人里地里山問題研究所、篠山チルドレンズミュージアムの教員や学生、研究者に加え、市職員からも発表があり、多分野にわたるテーマで研究成果が報告されました。また活動報告では、ポスター発表として、神戸大学の授業、神戸学院大学の研究室活動の成果報告が行われました。

さらに、丹波県民局の補助事業「学生等による地域貢献活動推進事業」の成果報告も合同で開催され、11の学生団体と、神戸大学の授業「実践農学」から2団体によるポスター展示と質疑応答が行われました。

さまざまな主体が、今後もますます丹波篠山で研究や地域活動を活発に進めていくことが期待されます。



研究報告の様子



ポスター展示、質疑応答の様子

ユネスコ創造都市として工芸家の活動が盛んに。市内で活躍する工芸家たちの手仕事に迫り、作品に込められた思いや制作のこだわりを紹介します。



つくる人 Vol.13

いちのまゆこ 市野麻由子さん (麻ノ窯)

東新町に工房兼ギャラリー「麻ノ窯」を構える市野麻由子さん。父の元和さんと、兄の秀作さんも丹波焼の作家として活躍される陶芸家のファミリーです。もともと、ものづくりが好きで、焼き物ではなく、何かを作る仕事をしてみたいと考え、岡山県立大学に進学し、デザイン学部を専攻されました。卒業後は豊島美術館(香川県)で働かれていましたが、瀬戸内国際芸術祭のプロジェクトに関わる中で、焼き物に関心をもつようになり、地元に戻



る決意をされました。帰郷後は、実家の「省三窯」で作陶をしながら、兵庫陶芸美術館で陶芸指導員を5年間務められました。また、自分の工房を持ちたいと常々思っていた市野さん。2024年に省三窯から独立し、城下町に工房兼ギャラリーを構えられることになりました。自窯では、白を基調に、生活に寄り添った器(カップやお皿など)を作陶されています。「丹波焼の伝統を踏まえながらも、現代生活にマッチした器を意識して作り上げました」

と話されます。器には、装飾として小さな色の点がちりばめられ、温かな雰囲気が出されています。「今後は、ろくろを使った作陶だけでなく、いろいろな技法を用いて、作ってみたいと思います。例えば、土を板状に薄く伸ばすタラ作りなど、ろくろでは作るのが難しい形などにも挑戦してみたいです」とその思いを話されました。

ギャラリー麻ノ窯

■営業日
土・日曜日
11:00~17:00

■所在地
東新町109-1



今月のこにちは市長室

市長が市政に対してのご意見やご要望をお聴きする場として開催しています。事前の申し込みは不要で、懇談会または1人15分程度の面談です。

とき 5月11日(月) 13:30~16:00
ところ 西紀支所
問い合わせ 市長公室 ☎552-5109

ふるさといちばん

市長の **ほっと HOT** とーく

丹波篠山の時代をつくろう



4月から新しいスタートです

1. 新規市職員

市役所に新たに28人の職員を迎えました。うち幼保職が6人、消防職が7人です。丹波篠山市を担って活躍してください。



2. 新規臨時職員

新規の臨時職員のみなさんにも市職員として頑張ってください。



3. 神戸市役所からの派遣職員

神戸市役所から丹波篠山市役所に出向し、1年間勤務されます。神戸市では内部システムやネットワークの業務に携わっておられました。4月から農都政策課で、農政を中心に取り組んでいただきます。



まつながまさひで 松永雅秀さん

4. 地域おこし協力隊

地域おこし協力隊に新たに3名を委嘱しました。



左から、
遠藤友啓さん(西紀北地区)
…お惣菜作り、宿泊業
畑恭子さん(八上地区)
…黒豆味噌づくり
島袋てつさん(雲部地区)
…地域農産物のスープ店の開業

5. 篠山警察署長

篠山警察署長に岡穀さんが着任されました。丹波篠山市は、県内でいちばん犯罪率が低く、非行もゼロなんです。ますます安全で住みよいまちに！



6. 丹波県民局

丹波県民局長に福井昌樹さんが就任されました。丹波土木事務所長の肥田憲明さん、丹波農林振興事務所長の藤尾和子さんにもお越しいただきました。丹波地域のさらなる発展のため、よろしくお願いいたします。



「丹波篠山 黒豆ナイター」ファーストピッチ投球者募集！



7月7日(火) 18:00試合開始

@ZOZOマリンスタジアム(千葉県千葉市)

千葉ロッテマリーンズ **VS** 日本ハムファイターズ

集合 7月7日(火)14:00(現地集合)

募集人数 1人

※投球者が高校生以下の場合は保護者同伴。

※交通費や宿泊費は市が全額負担。

参加資格 市内在住の方

選考方法 応募動機を考慮し選考

賞品 ファーストピッチ投球権、観戦チケット、中森俊介投手の直筆サイン入りボール

募集期間 5月29日(金)

申し込み方法 上記二次元コードから、または申込書(市ホームページ掲載)を上記担当課へ提出

問い合わせ 社会教育課 ☎552-5769



マイナンバーカードの受け取り予約が LINE でできるようになりました！

問い合わせ 市民課 ☎552-3100



LINEで予約をするには、「丹波篠山市公式LINE」の友だち登録が必要です。事前に予約をすると窓口での案内がスムーズになります。また、これまでどおり電話での受け取り予約も受け付けます。※当日は予約の方優先で案内しますが、混雑状況によってお待ちいただく場合があります。

- ◆予約可能期間◆ 本庁で受け取る場合 受け取り希望日の90日前から2営業日前まで
支所で受け取る場合 受け取り希望日の90日前から7営業日前まで
※営業日は、土日祝を除く平日。
- ◆予約方法◆

【方法 A LINEのメニューから予約する】

すでに友だち登録がお済みの方におすすめ！

- ①市公式LINEのトーク画面を開き [予約] アイコンを押す
- ② [予約メニュー] の中から [マイナンバーカード交付予約] を押す
- ③画面の案内に従って、希望の場所や日時を選択する



【方法 B 二次元コードから予約する】

- ①右記二次元コードをスマートフォンのカメラで読み取る



- ②メッセージ欄に入力されている「マイナンバー受取窓口予約」という文字をそのまま送信する



ささやま医療センターの 経営移譲に向けて

最終合意書を締結

兵庫医科大学ささやま医療センターの経営移譲について、3月27日に市と兵庫医科大学、にしき記念病院を運営する医療法人社団・みどり会の3者において、最終合意書を締結。7月1日から、「みどり会・ささやま医療センター」としてスタートします。

問い合わせ 長寿福祉課 ☎552-15346

兵庫医科大学によるささやま医療センターの長期的な運営が難しくなったことで、令和7年2月から兵庫医科大学と医療法人社団・みどり会（にしき記念病院）とで、経営移譲に向けた協議が始まりました。

その協議の過程において、みどり会から、ささやま医療センターや、ささやま老人保健施設等の土地・建物の不動産、医療機器などを購入し、みどり会が市から賃貸借して病院運営を行い、市民に医療を提供したいとの要望がありました。

兵庫医科大学からもその仕組みが実現しなければ、みどり会への経営移譲が困難になるとの申し入れもありました。市の財政状況から非常に厳しい提案でしたが、「ささやま医療センター」の存続を最優先することが、市民の皆さんの医療を守ることにつながることを考え、協議を行ってまいりました。



経営移譲にかかる最終合意書を締結した兵庫医科大学・太城力良理事長とみどり会・井手通雄理事長、酒井隆明市長（左から）

の譲渡、賃貸借等取引を進めるための基本的な枠組みを確認し、最終契約に向けて協議を進めるため、基本合意を締結しました。

そして、3月27日には兵庫医科大学・太城力良理事長、みどり会・井手通雄理事長、酒井隆明市長が出席し、最終合意書に調印。7月1日から、「みどり会・ささやま医療センター」として、スタートすることになりました。

この最終合意に基づき、ささやま医療センターや併設のささやま老人保健施設など、全事業がみどり会に移譲され

られます。それに併せて、市は兵庫医科大学からささやま医療センターの土地や建物、医療機器などを12億3966万円で買い取ることも、土地・建物はみどり会へ年間4000万円（貸借期間35年）で貸与。また、医療機器はみどり会に無償で貸与する代わりに、維持管理はみどり会が担うこととなります。

市では、これまでささやま医療センターが担ってこられた役割をみどり会が引き継がれることに対して、できるだけ協力は必要であると考えています。加えて、市内

で医療、介護の中心的な役割を果たされている医療法人社団・紀洋会（岡本病院）に対しても、同様に協力は必要と考えています。みどり会、紀洋会の2法人が中心となって、市の医療や介護を支えていただくことを願っています。



現在の地域の病床数は残さないといけないと思ひ、移譲先に手を上げました。オープンまで期間はありませんが、7月にはささやま医療センターの体制を引き継げるよう準備を進めていきます。

新病院では、現在の診療科（内科、総合診療科、リハビリテーション科、小児科、放射線科、麻酔科）を維持し、にしき記念病院で行っている診療体制を新病院でも取り入れていきたいと思ひます。丹波篠山で多いのは、高齢者の肺炎や骨折など。その治療やリハビリに力を入れていきたいです。

これまで、兵庫医科大学はいろいろなことに取り組みまれてきています。それをみどり会が引き継いでくれてよかったと、皆さんに言ってもらえるようがんばっていききたいと思ひます。

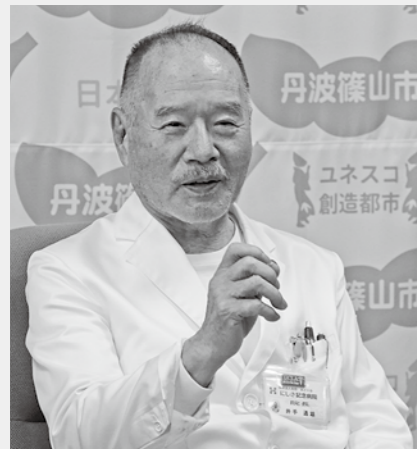

医療法人社団・みどり会
井手通雄理事長

最終合意書の概要

- ささやま医療センターや、ささやま老人保健施設等の事業をみどり会へ譲渡
- ささやま医療センターや、ささやま老人保健施設等の不動産を兵庫医科大学から丹波篠山市へ譲渡
- ささやま医療センターや、ささやま老人保健施設等の医療機器等の固定資産を兵庫医科大学から丹波篠山市へ譲渡
- 丹波篠山市はみどり会に対し、取得した不動産を貸借し、みどり会が施設を運営。固定資産についても丹波篠山市がみどり会に貸借
- ささやま医療センターで勤務する職員の雇用は、みどり会は継続勤務を希望する職員を原則として引き継ぎ、勤務条件も可能な限り維持するよう努める





第3次丹波篠山市環境基本計画を策定しました 問い合わせ 農村環境課 ☎552-5013

丹波篠山市の魅力であり、国内外から高く評価される豊かな自然や文化的な景観。それらは先人たちの長年の努力によって培われてきました。

先人たちの思いを引き継ぎ、さらに魅力を高められるよう策定された丹波篠山市環境基本計画。このたび、第2次計画の期間が令和7年度に終了することを受け、第3次計画を策定しました。第3次計画

では、第2次計画で掲げた「環境を守る、まちづくりに活かす」という理念を継承し、さらに市民に身近なものとするをめざすとともに、これまで取り組んできた自然環境の再生、生態系の保全、環境に配慮した農業などの施策を着実に進め、新たな課題への対応をめざします。



平成22年 第1次丹波篠山市環境基本計画 策定

自然や田園風景、生きもの、快適な暮らしを大切にしながら、「守ること」を中心に環境への取り組みを進める。

令和2年 第2次丹波篠山市環境基本計画 策定

これまでの取り組みに加え、「まちづくりに環境を活かす」という新たな視点を理念に掲げ、環境を地域の魅力や活力につなげることをめざし、自然環境の再生や保全などに積極的に取り組む。

【第3次計画 環境施策の理念】

～美しい農村を未来へつなぐために 環境を「守る」、まちづくりに「活かす」～

第3次計画では第2次計画で掲げた「環境を『守る』、まちづくりに『活かす』」という理念を継承し、より市民一人ひとりが環境と関わり、日々の暮らしの中で自然を感じ、守り、活かしていくまちをめざします。

★重点的に取り組む施策★

- ①協働プロジェクトの推進
- ②市民みんなで育てる「エコ・ティーチャー」プロジェクト



★「めざすまちの姿」と達成に

向けた取り組みのイメージ★
環境課題解決のための施策は、丹波篠山ならではの5つの重点分野で検討し、取り組んでいきます。

【5つの重点分野】

- ①人財づくり
- ②自然・景観
- ③農業・林業
- ④生活・暮らし
- ⑤気候変動対策

熱中症に要注意! 年々暑さが厳しくなる夏。自分は大丈夫と思わず、日ごろから熱中症対策を!

問い合わせ 消防本部 ☎594-1119 / 健康課 ☎594-1117

まずは、暑熱順化から!

体を暑さに慣れさせる暑熱順化。暑熱順化には個人差もありますが、数日から2週間程度かかります。暑くなる前から運動や入浴などで、体を暑さに慣れさせていきましょう。

★熱中症予防のポイント★

- ①のどが渇いていなくても、こまめに水分補給
- ②睡眠環境を快適に保つ
→通気性や吸水性がよい寝具の使用 / エアコンや扇風機の使用
- ③バランスのよい食事を心がける

★熱中症警戒アラートに関心を!★

熱中症の危険性に対する「気付き」を促すことを目的に発表される熱中症警戒アラート。アラートが発表されている日は涼しい環境で過ごし、こまめな休憩や水分・塩分補給をしましょう。高齢者、乳幼児などは熱中症にかかりやすいため特に注意し、周囲も声かけをしましょう。

アラート期間 4月22日(水)～10月21日(水)

熱中症の発症には、体調が大きく影響します。日ごろから自身の体調の変化を敏感に感じとり、いつもと違うときは無理をしないことが大切です。

令和8年度から市内中学校で/

認定地域クラブ制度が本格的に始動します!!

認定地域クラブとは?

中学校部活動を継承・発展させた新たな中学生のスポーツ・文化芸術活動として認定した活動のこと。市では、令和6年度から、主に学校部活動の休日活動を担う地域クラブ活動を開始しています。

「学校単位」の部活動 から 「地域主体」の部活動地域展開 へ

生徒数減少に伴い、学校単位での活動が困難な部活動が増加する現状を踏まえ、学校の枠を超えた幅広い「地域主体の活動＝部活動地域展開」に変わっていきます。

令和8年度、丹波篠山市では7種目の認定地域クラブ活動を実施し、主に休日活動を担います

令和6年度から実施	HC HYOGO HEARTS (ホッケー)	丹波篠山SC (サッカー)	丹波篠山市剣道連盟 中学部 (剣道)	丹波篠山SOFTBALL CLUB (ソフトボール)
令和8年度から新規(予定含む)	男子バレーボール	軟式野球	男子バスケットボール	

中学生の多様なスポーツ・文化芸術活動に親しむ機会を創出するため 認定地域クラブの公募を継続します!

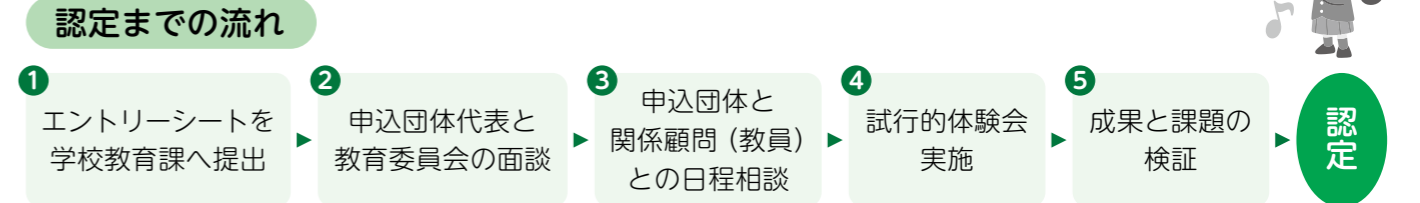

事項	主な内容
活動の目的・理念	学校部活動が担ってきた教育的意義の継承・発展、幅広い活動機会の創出
活動時間・休養日	平日＝1日2時間程度以内、休日＝3時間程度以内 週2日以上以上の休養日設定 ※休日のみ活動の場合、原則土日どちらか休養日。
参加費など	持続的な活動・運営のため、可能な限り負担の少ない参加費などの設定(月謝・年会費など)
指導体制	暴力、暴言、ハラスメント、いじめなどの不適切指導防止の徹底 指導員登録制、県・市が行う研修会の受講
安全確保	適切な活動(健康状態把握、気温把握など)、設備用具点検、保険加入(参加者・指導者)
運営体制	規約などの作成、適切な会計処理、営利を目的としない運営
中学校などとの連携	平日学校部活動との連携(活動計画、生徒の活動状況の共有など)

★特に、女子バレーボール、女子バスケットボール、卓球、吹奏楽、美術、家庭の受け皿を探しています。それ以外についても、相談を受け付けています。

詳しくは市ホームページへ

問い合わせ 学校教育課 ☎552-5653



三宅剣龍賞・みどり賞

文化財課☎552-5792/ 教育総務課☎552-5709

芸術・文化の高揚と教育の発展に貢献された方をたたえる三宅剣龍賞・みどり賞の表彰式を2月11日、3月21日に分けて丹波篠山市民センターで行いました。受賞された方は次の皆さんです(敬称略)。



三宅剣龍賞

丹波篠山市菊花同好会(古典園芸)

篠山藩主青山忠良が将軍家から拝領されたとされるお苗菊の保存と後継者の育成のため、栽培講習会や菊花展を開催するほか、小学生に対する講習を行っている。毎年11月に行う菊花展は100年以上の歴史を誇り、古典園芸の歴史を守り続け、地域の歴史文化振興に貢献した

酒井寛(俳句)

永年にわたり、俳句創作に取り組み、丹南俳句協会の展示発表や句会において主導的な役割を担い、丹波篠山市高齢者大学たんなん学園の俳句講座の運営委員を担った。また、丹波篠山市俳句協会の副会長も務め、俳句を通じた地域の文化振興に貢献した

細見悟(音楽)

永年にわたり、西紀北地区のコーラスグループであるコール・コスモスの指揮者、指導者として活動し、西紀文化の祭典や西紀北小学校学習発表会、地域の敬老会など、数々の催しに出演し、音楽を通して地域の文化振興に貢献した

畑昌子(音楽)

平成18年に文化庁長官の河合隼雄さんや篠山の音楽愛好家たちの発案により発足した「日本の童謡唱歌をひろめる会」の会長、顧問を務め、世代を超えて童謡唱歌、人と人との絆を深め、明るい地域づくりに貢献するという理念のもと、市内のグループと連携して童謡唱歌の普及に尽力した。童謡唱歌まつ

りを開催するなど、童謡唱歌を通じて地域の文化振興に貢献した

岸本均(詩吟)

永年にわたり、詩吟を愛好し、平成31年から大芋を活動拠点とする団体に参加し、詩吟を通じた文化活動に尽力した。令和元年からは東雲文化協会の会長として、コロナ禍で一時停滞した文化活動の再開に尽力し、多紀地域の文化振興に大きく貢献した

橋元文子(ちぎり絵)

永年にわたり、高齢者大学さぎそう学園のちぎり絵の講師を務め、ちぎり絵を通して地域の芸術文化振興に尽力した。また、今田文化協会の理事として地域の文化活動の推進に貢献した

高家正孝(地域文化振興)

永年にわたり、丹波ささやま市民文化講座のサポーターとして、丹波ささやま市民文化講座の企画、運営支援に尽力した。令和元年からは同会の会長を務め、毎年100人を越える受講生に対して地域の歴史文化を学習できる環境づくりに貢献した

酒井あかり(古市小6年)(書道)

市小・中・高・特別支援学校教育書道展小学生の部で優秀賞

井尻夏帆(西紀中3年)(書道)

市小・中・高・特別支援学校教育書道展中学生の部で優秀賞



みどり賞

ダンスユニット「桜珠」(川俣依桜里(味間小6年)、川口珠俐夢(岡野小6年))

ダンスコンテスト「THE ROOKIES 2025 1stシリーズ関西予選」の小学生部門で第3位、「SOULM8 BRONZE FINAL」(全国大会)のU-12チーム部門で第3位

丹波篠山市立西紀北小学校

「ふるさとひょうごSDGsスクールアワード2025」の小学校部門で最優秀賞

HC HYOGO HEARTS 中学男子ホッケーチーム

「第74回近畿中学校総合体育大会」のホッケーの部で優勝、「JOCジュニアオリンピックカップ第55回全日本中学生男子ホッケー選手権大会」で優勝、「第26回全日本中学生都道府県対抗11人制ホッケー選手権大会」に県代表として出場し優勝

篠山産業高等学校電気建設工学科測量班

「第25回高校生ものづくりコンテスト測量部門近畿大会」で優勝

篠山東雲高等学校自然科学部

「第49回兵庫県高等学校総合文化祭自然科学部門発表会」のポスター発表で優秀賞

大人のための朗読会「くろまめいと」

大人を対象とした朗読会を開催し、音楽ゲストや朗読ゲストを招くなど、多くの人に朗読の楽しさを伝えている。オリジナルのBGM演奏を取り入れた朗

読会の開催により、来場者が心地よく朗読を味わえる場を創出し、文化振興と地域の芸術活動の発展に貢献している

北村実(城北畑小2年)

「第6回全国子ども防災作文コンクール」で最優秀賞

福本星南(城北畑小6年)

全国から12歳以下の選手が参加した「2025年度U-12ホッケードリームキャンプ」で優秀選手に選出

山本拓馬(篠山鳳鳴高校2年)

「第79回近畿高等学校選手権水泳競技大会」の競泳競技男子50メートル自由形で、「2025年度全国高等学校総合体育大会水泳競技大会 第93回日本高等学校選手権水泳競技大会」の参加標準記録を突破

加賀野桃花(篠山産業高校3年)

「第73回兵庫県学校農業クラブ連盟大会意見発表競技会」の分野I類(農業生産・農業経営)で優秀賞

立山寧々花(篠山産業高校3年)

「第73回兵庫県学校農業クラブ連盟大会農業鑑定競技会」の分野生活で優秀賞

※全て受賞時の学年です。

住宅防火診断を実施しました

消防本部予防課☎594-1118

令和8年3月3日と4日の2日間、丹波篠山市消防本部・丹波篠山市民生委員児童委員協議会・丹波篠山市防災設備保安協会・兵庫県LPガス協会摂丹支部丹波篠山地区会・丹波篠山市消防団・丹波篠山市保健福祉部が連携し、高齢者の住宅を対象とした「住宅防火診断」を行いました。

訪問では、電気コンセント周辺にたまったほこりなど、火災につながる恐れのある箇所を確認しました。電気器具周りのほこりは、発熱やトラッキング現象による火災の原因となるため、日頃からのこまめな清掃と点検が大切です。

また、民生委員からは「実際に室内の様子を確認できたことで、より具体的な支援につなげられる」との声がありました。さらに、電気やガスの専門家からのアドバイスは、住民の皆さんにとっても役立つ内容となりました。

今回の取り組みでは、兵庫県まとい会丹波篠山市支部の協賛により、住宅用火災警報器を1件のご家庭に設置し、火災の早期発見体制につなげることができました。

丹波篠山市消防本部では、今後も関係機関と協力しながら、安心して暮らせる地域づくりに取り組んでいきます。ご家庭でも、電気器具やガス設備の点検、コンセント周りの清掃など、日頃からの防火対策にご協力をお願いします。

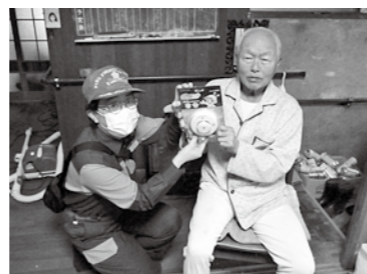



ふるさと一番会議を開催します

市長公室 ☎552-6160

ふるさと一番会議は、市長、教育長が出席して、丹波篠山市の重要な課題や丹波篠山市の教育について、市民の皆さんに説明し、地域の課題について議論を交わします。どうぞ、気軽にお越しください。

内容

- ①令和8年度の市政や教育行政について(30分程度)
- ②質疑応答・提言(1時間程度)

対象

対象地区内の市民の皆さん

●いずれも19:30~21:00

とき	対象地区	ところ
5月	18日(月) 大芋	大芋公民館
	21日(木) 福住	福住公民館
	23日(土) 村雲	ハートピアセンター
6月	1日(月) 雲部	雲部公民館
	3日(水) 畑	みたけ会館
	5日(金) 岡野	岡野文化会館
	6日(土) 後川	後川文化センター
	8日(月) 城北	玉水会館
	11日(木) 日置	城東公民館2階 第1研修室
	13日(土) 大山	大山緑の会館
	15日(月) 西紀中	げんき・げんきハウス
	19日(金) 篠山	城下まち会館(大手前展示館内)
	20日(土) 八上	高城会館
	22日(月) 西紀南	西紀老人福祉センター 健康教育ホール
24日(水) 西紀北	しゃくなげ会館	
29日(月) 味間(住吉台以外)	四季の森生涯学習センター東館 大会議室	
7月	1日(水) 住吉台	住吉台コミュニティ消防センター
	3日(金) 城南	コミュニティセンター城南会館
	6日(月) 古市	古市コミュニティ消防センター
	9日(木) 今田	今田まちづくりセンター

昨年度の様子



市税・国民健康保険税の納期限をお知らせします(令和8年度)

税務課 ☎552-6927

納付月	税目				納期限
	固定資産税	軽自動車税(種別割)	市県民税	国民健康保険税	
4月	1期				4月30日(木)
5月		全期			6月1日(月)
6月			1期		6月30日(火)
7月	2期			1期	7月31日(金)
8月			2期	2期	8月31日(月)
9月				3期	9月30日(水)
10月			3期	4期	11月2日(月)
11月				5期	11月30日(月)
12月	3期			6期	12月25日(金)
1月			4期	7期	2月1日(月)
2月	4期			8期	3月1日(月)

口座振替の方へ

振替日は「納期限」の日です。振替不能となった場合の再振替はありませんので、確実に振替できるよう振替日の前日までに指定口座への入金をお願いします。

納付場所・方法

- ・丹波篠山市役所、各支所
- ・各金融機関(三井住友銀行、但馬銀行、みなと銀行、中兵庫信用金庫、兵庫県信用組合、丹波ささやま農業協同組合)
- ・ゆうちょ銀行および郵便局(近畿2府4県)
- ・コンビニエンスストア
- ・スマートフォン決済アプリ(PayPay、楽天銀行アプリ、PayB、auPAY、ゆうちょPay、AEONPay)

※コンビニエンスストア・スマートフォン決済アプリでの納付については、金額が30万円以下のもの、納期限が過ぎていないものに限りです。

※納付書に印字したeL-QRを利用し、地方税お支払いサイトや上記以外のeL-QRに対応した全国の金融機関、スマートフォンアプリでもお支払い可能です。詳しくは「地方税お支払いサイト」でご確認ください。

住宅リフォーム助成申請者募集

商工観光課 ☎552-0100

対象住宅

自らが住んでいる市内の持ち家

※直前3年度内(令和5~7年度)に本助成金の交付を受けた住宅は対象外。

助成金額 助成対象となる工事経費の20%(上限10万円)

対象者 次の全てに該当する方

- 市内在住で住民登録がある方
- 助成対象住宅に居住し、その住宅を所有する方
- 市税や市の各種融資の償還について滞納がない方

対象工事

次の全てに該当する住宅改修などの工事

- 市内業者(市内に本社、本店を持つ)が施工する工事
- 工事経費が20万円以上の工事
- 助成金交付決定後(6月下旬頃)に着工し、令和9年3月31日(水)までに実績報告ができる工事

※助成金交付決定前に着工または完了している工事、他の住宅助成制度などを受けている工事は対象外。

募集件数 100件 ※辞退があれば落選者より繰り上げ当選。

申込期限 5月29日(金) ※消印有効。

申し込み方法

往復はがきに必要な事項(右記参照)を記入し郵送(持ち込み不可)または、右記二次元コードからお申し込みください。



〈申し込みの際の往復ハガキ記入例〉

往信の宛名面 返信の文面

〒669-2397 丹波篠山市北新町4-1 商工観光課 行	※後日、抽選会の日時、抽選番号を記入して返信します。 (無記入でお願いします)
-------------------------------------	---

返信の宛名面 往信の文面

〒669-0000 丹波篠山市〇〇△△番地 篠山 太郎 様	住宅リフォーム助成事業に応募します。 ①住所 〒669-〇〇〇〇〇 丹波篠山市〇〇△△番地 ②氏名 篠山太郎(ささやま たろう) ③住宅の所有者 篠山太郎 ④電話番号 日中連絡のつく番号 ⑤工事内容 台所・屋根の修理 ⑥工事日程 〇月〇日から〇月〇日
-------------------------------------	--



催し

ぶら〜っとサンデー 中央図書館 ☎590-1301

いよいよスタート!

日 5月24日(日)11:00~16:00(奇数月の第4日曜日)
場 中央図書館
内 フリーマーケット、キッチンカー、館内カフェ、出演者による演奏など

青野原駐屯地創設50周年記念行事 青野原駐屯地広報 ☎0794-66-7301

日 5月31日(日)9:00~15:00
場 陸上自衛隊青野原駐屯地(小野市)
内 観閲式、観閲行進、訓練展示、装備品展示、装備品試乗、野外音楽演奏など

募集

市営・県営住宅入居者 地域計画課 ☎552-1118

入居可能時期は8月の予定です(申込者多数の場合は抽選)。その他にも随時募集中の住戸があるため、詳しくは上記へお問い合わせください。

■市営住宅=河原町団地(河原町)、市山団地(市山)
【どちらも、1戸は子育て世帯枠】

■県営住宅=篠山吹上鉄筋(吹上)、篠山糯ヶ坪住宅(糯ヶ坪)、篠山乾新町鉄筋(乾新町)

家賃 1万5,900円~4万2,900円
期 5月11日(月)~15日(金)
申 上記および各支所に備え付けの申込書、公開抽選会参加者届出書を提出(郵送は不可)

麒麟の森づくり事業 参加者 森づくり課 ☎552-1117

日 5月9日(土)9:00~12:00 場 県有環境林(西八上)
内 里山の散策、山菜やたけのこなど森の恵みについて
定 10人程度 申 上記へ電話、または市ホームページから
※集合場所など、詳細は別途案内します。

ふるさと創生奨学生 教育総務課 ☎552-5709

対 次の全てに該当する方①学校教育法に規定する高等学校、特別支援学校高等部、高等専門学校、専修学校または各種学校に在学している方②本人または保護者が市内在住の方③経済的理由で修学が困難な方④責任をもって返済できる方

貸与額 国公立=12万円/年、私立=24万円/年
期 5月1日(金)~12月25日(金)
申 上記または各支所に備え付けの申請書(市ホームページ掲載)を提出

サル追い払い犬(モンキードッグ) 森づくり課 ☎552-1117

サル被害集落で犬を飼育し、かつ、サル追い払い犬になるための訓練への参加を希望する方を募集します。詳細は上記へお問い合わせください。

市有地売却の入札 参加者 管財契約課 ☎552-5197

入札日 6月9日(火)
売却物件 土地(地目=宅地1筆/公簿面積=1,565.47㎡)
所在地 南新町239-1(市営住宅跡地)
期 5月22日(金)
※詳しくは市ホームページをご覧ください。



丹波篠山市認知症対策会議委員 長寿福祉課 ☎552-5346

任期 2年間
対 18歳以上で市内在住の認知症のある方やその家族
※他の附属機関の公募委員などは除く。
定 2人 報酬 4,000円/日 期 5月22日(金)
申 上記に備え付けの申込書(市ホームページ掲載)と小論文「認知症のある方が安心して暮らせるために大切なこと」(800字以内、任意の様式)を提出
※詳しくは、市ホームページをご覧ください。

楽農セミナー 参加者 農都政策課 ☎552-1114

■第1回
日 5月15日(金)10:00~11:00 場 丹波篠山市民センター
内 黒大豆について 期 5月8日(金)
■第2回
日 6月18日(木)10:00~11:30 場 市内有機栽培ほ場
内 有機農業について 定 15人程度(申込者多数の場合抽選)
期 5月29日(金)
申 上記および各支所、JA丹波ささやま営農部に備え付けの申込書(市ホームページ掲載)を提出

第1回フィフティ連続ミニ講座 参加者 男女共同参画センター「フィフティ」 ☎552-1511

日 5月16日(土)13:30~15:30 場 丹波篠山市民センター
テーマ なぜ部活動の地域展開が必要なのか?
講 今関明子さん(地域教育共創プロデューサー/文筆家)
定 30人(先着順) 申 上記へ電話
■一時保育あり(5月9日(土)までに要予約)

多文化交流サロン 「ブラジルコーヒーとポンデケージョ教室」 地域振興課 ☎552-5112

日 6月21日(日)10:00~12:00 場 丹波篠山市民センター
内 ブラジルのパン「ポンデケージョ」作り
定 30人 ¥ 市内の方=無料 市外の方=500円
期 6月12日(金) 申 上記へ電話

補助金

チェーンソー特別教育修了者補助金 森づくり課 ☎552-1117

伐木などの業務に係る特別教育受講費用の一部を支援します。
対 市内に住所を有する個人
補助額 受講費用3,000円(上限2万2,000円)
定 4人(申込者多数の場合抽選) 期 5月29日(金)
申 上記へ電話、または市ホームページから

人権啓発研究大会などへの補助金 人権推進課 ☎552-6926

補助対象事業に該当する研究大会などを募集します。
期 5月15日(金)17:00
申 申請書(市ホームページ掲載)と大会要綱など詳細が分かるものを上記へ提出
※承認された研究大会などについては、参加者を一定期間募集し、参加費用の一部を補助します。詳しくは市ホームページをご覧ください。

お知らせ

マイナンバーカードを福祉医療費受給者証として利用できるようになりました

医療保険課 ☎552-7103
国が進めるマイナンバーカードを活用したデジタル化の取り組みに合わせて、市では福祉医療の資格確認がオンラインでできるようになりました。

これまで医療機関や薬局の窓口で、マイナ保険証などと紙の福祉医療費受給者証の両方を提示する必要がありましたが、マイナンバーカード(マイナ保険証)1枚で受診できるようになります。

なお、オンライン化後も紙の受給者証は従来どおり全ての対象者に交付する予定です。

【対象となる受給者証】

乳幼児等医療費・こども医療費(高校生等含む)・母子家庭等医療費・重度障害者医療費・高齢重度障害者医療費・高齢期移行の各受給者証

【留意事項】

- ・マイナンバーカードを受給者証として利用するにあたり、事前の申請や登録は必要ありません
- ・現状では兵庫県内全ての医療機関などがオンライン化に対応しているわけではないため、これまでどおりマイナ保険証(または資格確認書など)と紙の受給者証も携帯してください



Advertisement for medical and nursing services in the region. Includes logos for Okunaka Hospital and Aikazaya, QR codes for social media, and contact information: 079-594-1616 (Medical) and 079-590-2121 (Nursing).

Advertisement for M-Rand Danboshima School (Sasayama Driving School). Features a QR code, a photo of a truck, and contact information: 079-552-0815 and info@sasayama-ds.com.

日=とき、場=ところ、内=内容、講=講師、対=対象、定=定員、¥=参加費、期=申込期限・期間、申=申し込み方法、問=問い合わせ



健康・福祉

児童扶養手当・特別児童扶養手当額が改定されました

社会福祉課 ☎552-7101

2025年全国消費者物価指数の実績値の上昇に伴い、児童扶養手当と特別児童扶養手当の手当額が4月から改定されました。

なお、児童扶養手当証書の金額変更は行いません。証書に記載されている手当額欄は変更額に読み替えてください。金額訂正が必要な場合は上記へお問い合わせください。

【児童扶養手当】

		変更前	4月1日～
第一子	全部支給	4万6,690円	4万8,050円
	一部支給	4万6,680～1万1,010円	4万8,040～1万1,340円
第二子以降 加算額	全部支給	1万1,030円	1万1,350円
	一部支給	1万1,020～5,520円	1万1,340～5,680円

【特別児童扶養手当】

手当の等級	変更前	4月1日～
特別児童扶養手当(1級)	5万6,800円	5万8,450円
特別児童扶養手当(2級)	3万7,830円	3万8,930円

結婚相談所ムスベル神戸
0120-138-026
営業時間: 10時～19時
定休日: 第2・第4水曜日

「広報丹波篠山を見た」で
修理1か所あたり
4,800円 ▶ 3,000円
担当直通: 070-4172-5790
フリーダイヤル: 0120-300-544

人権擁護委員が選任されました

神戸地方法務局柏原支局 ☎0795-72-0176

4月1日付けで、新たに畑恵理香さんが法務大臣から人権擁護委員に委嘱されました。

人権擁護委員は、基本的人権を擁護するため、啓発活動や人権相談などを行っています。人権問題(差別、うわさ、いじめなど)、家庭不和、近隣とのもめ事などでお悩みの方は、人権相談(27ページ)へお越しください。相談は無料で、秘密は固く守ります。

営農相談室相談員・開所日 が変更となりました

農都政策課 ☎552-1114

4月1日付けで、新たに山内裕人さんが営農相談室相談員に委嘱されました。

開所日 毎週月・木曜日
9:00～12:00

場 JA丹波ささやま営農部
内 栽培技術、農業経営



4月からの国民年金保険料について

西宮年金事務所 ☎0798-33-2944/
医療保険課 ☎552-7103

保険料額 1万7,920円/月
納付方法

- ①口座振替
- ②クレジットカード納付
- ③金融機関、郵便局、コンビニの窓口での納付
(4月上旬頃に日本年金機構から納付書を順次送付)
※市役所での納付はできません。
- ④電子決済(納付書とスマートフォンがあれば、電子決済アプリを使用して納付可能)
- ⑤電子納付(インターネットバンキング、モバイルバンキング、ATM、テレフォンバンキングを利用して納付可能)

追加彫りのご依頼は
森田石材店
0120-4114-78

令和8年度 狩猟免許試験

兵庫県環境部自然鳥獣共生課 ☎078-362-9084

免許の種類 網猟(主に鳥類)、わな猟(獣類のみ)、第一種銃猟(装薬銃、空気銃)、第二種銃猟(空気銃)

試験の日程と場所

- [1回目] 6月28日(日)=養父市、7月4日(土)=洲本市(わなのみ)、11日(土)=姫路市、18日(土)=神戸市、20日(月・祝)=西宮市
※網は7月11日(土)と18日(土)のみ。
- [2回目] 8月28日(金)=神戸市、9月5日(土)=神戸市、12日(土)=神戸市、18日(金)=姫路市
- [3回目] 11月14日(土)=神戸市 ※網の実施なし。
- 期 [1回目] = 5月11日(月)～22日(金)
[2回目] = 7月21日(火)～31日(金)
[3回目] = 10月5日(月)～16日(金)

初心者狩猟講習会

狩猟免許試験を受験される方を対象に、知識・技能に関する講習会を開催予定です。日時・場所については、5月上旬に兵庫県猟友会のホームページで案内します。

問 兵庫県猟友会 ☎078-361-8127

「経済センサス-活動調査」ご協力をお願い 商工観光課 ☎552-0100

総務省・経済産業省により、統計法に基づき、全国すべての事業所および企業を対象とした「令和8年経済センサス-活動調査」を実施します。

4月からインターネット回答用の調査書類が郵送されるため、期限までに回答をお願いします。インターネット未回答の事業所や新たに把握した事業所には、5月中旬以降、兵庫県知事が任命した調査員が訪問するため、調査にご協力いただきますようお願いいたします。

詳しくは総務省統計局ホームページをご覧ください。
※調査員は「調査員証」を携帯しています。

お知らせ

時間外窓口変更のご案内

市民課 ☎552-5242

4月1日から、市民課時間外窓口が変更になっています。皆さまのご理解、ご協力をお願いします。

【延長窓口】

3月31日まで		4月1日以降	
実施日	毎週火曜日	実施日	毎月 第2木曜日
実施時間	17:15～19:00	実施時間	17:00～19:00

※4月1日以降について、第2木曜日が祝日の場合は第3木曜日に実施。

【日曜窓口】

3月31日まで		4月1日以降	
実施日	毎月 最終日曜日	実施日	毎月 最終日曜日
実施時間	8:30～12:00	実施時間	9:00～12:00

★取り扱い業務については変更ありません。

→マイナンバーカードに関すること/住民票、印鑑証明書、戸籍謄本、所得証明書など各種証明の発行/印鑑登録届、印鑑登録廃止届/粗大ごみ収集申し込み受け付け、ごみ袋の販売/市県民税などの収納/水道閉開栓届、上下水道料金収納、その他水道料金に関する受け付け

赤十字活動へのご協力をお願いします

長寿福祉課 ☎552-5346

日本赤十字社では、災害時の救護活動・支援活動をはじめ、医療事業、血液事業(献血など)、社会福祉事業など、皆さまの安心・安全のための赤十字活動を幅広く展開しています。

これらの活動は、皆さまから寄せていただく寄付金(活動資金)や、多くのボランティアの協力に支えられており、毎年5月は「赤十字運動月間」として、赤十字活動に賛同いただける方を募るためのキャンペーンを、全国一斉に展開しています。

赤十字活動にご理解いただき、皆さまからのあたたかいご支援・ご協力を心からお待ちしています。

活動資金募集実施期間 5月～7月

自動車リサイクル事業
・引取業 第20281802126号 ・フロン類回収業 第20282802126号
・解体業 第202838002126号 ・破砕業 第20284802126号
ユニバーサル環境(株) ☎079-594-1237
丹波篠山市追入奥坪595-1 代表取締役 小西弘樹

日 = ととき、場 = とところ、内 = 内容、講 = 講師、対 = 対象、定 = 定員、¥ = 参加費、期 = 申込期限・期間、申 = 申し込み方法、問 = 問い合わせ

暮らしの情報版

ごみのこと

・清掃センターへの休日のごみの持ち込み
清掃センター ☎596-0844

☎ 5月6日(水・振)
 9:00~11:45、13:00~16:00

・粗大ごみの戸別収集(第2水曜日)
農村環境課 ☎552-6253

収集日 5月13日(水) 手数料 1,100円
 ※5月8日(金)17時までに農村環境課、各支所まで申し込み。

※LINEからでも申し込みができます。
 アプリで市公式LINEアカウントを友だちに追加し、メニュー欄で「ごみ」→「粗大ごみ収集申込」と順にタップしてください。

・資源ごみの拠点回収(第2・3・4水曜日)
農村環境課 ☎552-6253

日	時間	場所
5月13日(水)	7:00~10:00	城東支所・丹南支所
20日(水)	7:00~10:00	多紀支所・西紀支所
	8:30~10:00	清掃センター
27日(水)	7:00~10:00	市役所・今田支所

証明書の発行など

市民課 ☎552-5242

- ・日曜窓口(毎月最終日曜日)
 ☎ 5月31日(日)8:30~12:00
- ・延長窓口(毎月第2木曜日)
 ☎ 5月14日(木)17:00~19:00

今月の納税

税務課 ☎552-6927

5月は、**軽自動車税(全期)**を納める月です。

納期限は6月1日(月)です。

納期内納付にご協力ください。

市税などの納付には、便利な口座振替やコンビニ払い・スマートフォンのアプリ決済をご利用ください。

令和8年3月末現在(前月比)

項目	人口	世帯数
人	38,321人 (-119人)	
女	19,844人 (-65人)	
男	18,477人 (-54人)	
世帯数	17,828世帯(+24世帯)	

みんなのひろば

掲載を希望する方は、市長公室 ☎552-6160までお問い合わせください

開催

兵庫丹波縁日2026

「伝統文化×縁日×地域連携LIVE」の楽しいお祭り。ぜひ、多世代で遊びに来てください!

☎ 5月3日(日・祝)・4日(月・祝)

時間 両日10:00~17:00

場 丹波年輪の里

内 ステージイベント、アトラクション、動物ふれあいコーナー、キッチンカー、子ども縁日、ハンドメイドワークショップ、ガラポン抽選会など

問 一般社団法人縁日地域振興協会 ☎0794-88-6969

多紀連山のクリンソウ観察会

御嶽の中腹に自生するクリンソウの観察会を実施します。登山の

できる服装でお越しください。

※雨天中止。

☎ 5月10日(日)11:00~

場 みたけ会館 集合

対 健脚の方(片道1時間半の登山あり)

持ち物 お弁当、飲み物

問 多紀連山のクリンソウを守る会 ☎090-3702-2751(津田)

初心者の方のミツバチの飼い方教室

☎ 5月24日(日)13:30~15:30

場 四季の森生涯学習センター

対 初めてミツバチを飼おうと考えている方

定 15人 ¥2,000円

期 5月17日(日)

申 問 ゆるりら里

☎yokozeki@r.sannet.ne.jp(横関)

市内団体や市民の皆さんに情報発信の場を提供し、情報交換を図るためのコーナーです。このひろばを利用して、市民の皆さんの交流が深まると嬉しいです。

里山管理に関するワークショップ

棚田や竹林の管理、竹チップなどの作成・活用に関して、実践も含めて相互に学ぶワークショップを開催します。ぜひ、ご参加ください。

☎ 6月12日(金) 10:00~16:00
 ※出入り自由(期日までに要連絡)。

場 北嶋地内

対 里山管理や農林業に関心がある方

定 20人 持ち物 お弁当

¥500円(資材費・軽食・飲み物代)

期 5月31日(日)

申 問 つちとひとと

☎yuta.uchiyama@landscape.kobe-u.ac.jp(内山)

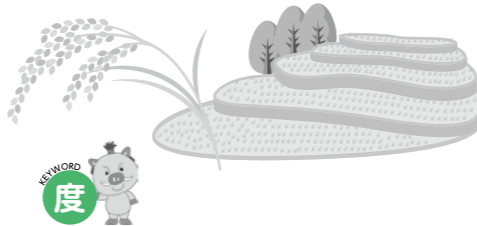

消費生活センターからのお知らせ

消費生活センター ☎552-1186

高齢者に多い消費者トラブル①定期購入

【事例】

- 1回だけのお試しのつもりで、インターネット広告で見たサプリメントを注文したところ、2回目も届いた。1回限りと確認していたが、4回の受け取りが条件になっていた
- 広告には「いつでも解約できる」と表示されていたのに、解約しようと何度も電話するが繋がらない

【アドバイス】

インターネット通販では、トラブルを回避するために申し込み確定前の「最終確認画面」までしっかりと確認し、スクリーンショットを証拠として保存しておきましょう。

- ☑ 定期購入が条件になっていませんか?
- ☑ 返品や解約の条件・連絡先を確認しましたか?
- ☑ 利用規約の内容は確認しましたか?

★困ったとき、不審や不安に思ったときは、消費生活センターに相談してください。

「丹波篠山みんなの手話コーナー」

社会福祉課 ☎552-7102

「アプリケーション・LINE」の手話を覚えましょう!



両手の親指の指先を上下に構え、同時に右回りに回す

両手を指文字の「レ」の形にして、胸の前で交互に前後させる

「丹波篠山みんなの手話」(市ホームページ)でいろいろな手話表現を配信中!

人権メッセージコーナー

人権推進課 ☎552-6926

生活に必要な不可欠な施設

私たちの生活を維持するために欠かせない設備や施設は数多くありますが、「できれば自分の生活エリアには設置してほしい」と感じる施設もあります。

例えば、ごみ焼却施設、下水処理場、斎場などは、市内のどこかに設置する必要があります。施設を受け入れ、ご協力いただいている自治会や施設周辺に住む皆さまの理解で運営ができています。これらの施設は、現在では施設外に公害物質や臭気、汚水が出ないようになっています。

ほかに、こども園・保育所、障がい者や高齢者の施設、墓地、ごみステーションなど、社会になくてはならないものがあります。

NIMBYという言葉があります。「Not In My Back Yard(わが家の裏庭にはお断り)」の各語の頭文字をとった造語です。その施設が社会全体にとって必要なことは認めるけれど、自分の家の近くに設置され、暮らしに何らかの影響をもたらされることには反対する態度や手段のことです。英語で分かるように、万国共通の感情ともいえます。

私たちが未来のためにできることは、共によりよい環境づくりを進めることです。施設周辺の皆さまの理解と協力に感謝しながら、持続可能な社会を築いていきましょう。

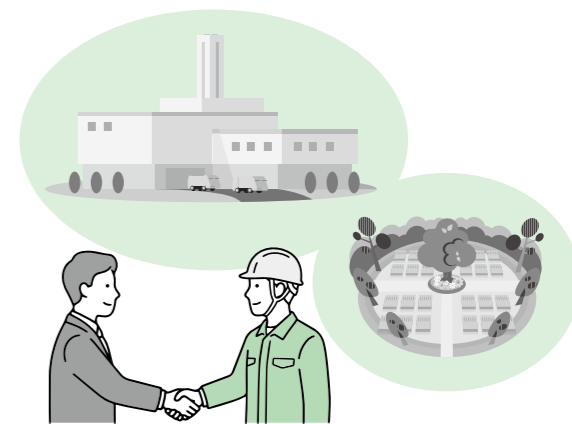

ふるさとの貴重な動植物 ゲンジボタル(ホタル科)



分布=本州、四国、九州
 体長=約1.5cm

日本の初夏の風物詩として知られ、6月に市内の小川でよく見られます。光りながら飛んでいるのはオスで、メスは草むらに止まって光ります。6月以外の時期は、水の中を幼虫の状態ですごしています。幼虫は5月から6月ごろに水の中から出てきてさなぎをつくりまわります。丹波篠山市では、さなぎや幼虫を踏まないために、6月に河川の草刈りを控える「クリーニング作戦」を実施し、ホタルを守る取り組みを行っています。皆さまの取り組みにより、ゲンジボタルの住む環境が守られています。

兵庫県立篠山東雲高等学校主幹教諭・篠山環境みらいの会会長 田井彰人さんの協力

☎ = とき、場 = ところ、内 = 内容、講 = 講師、対 = 対象、定 = 定員、¥ = 参加費、期 = 申込期限・期間、申 = 申し込み方法、問 = 問い合わせ

健康 Health

丹波篠山市医師会 ☎552-8225 / 健康課 ☎594-1117

休日診療	とき	場所	時間
	日曜・祝日 (3・4・5・6・10・17・24・31日)	にしき記念病院 (☎593-1352)	9:00~12:00 14:00~17:00
献血	とき	場所	時間
	13日(水)	ハートピアセンター 岡本病院	10:00~12:00 14:15~16:00
	21日(木)	ささやま医療センター	15:30~16:00

歯科休日診療	とき	場所	電話番号	時間
	3日(日)	歯科石井医院	593-0001	9:00~12:00
	4日(月・祝)	有本歯科医院	552-8282	
	5日(火・祝)	ますだ歯科クリニック	594-2055	

丹波地域小児救急医療電話相談窓口☎0795-78-9290
対応時間 平日=17:30~翌8:00 土・日・祝日は24時間

相談 Consultation

☎は事前に申し込みが必要です。
ところ=丹南健康福祉センター[福祉セ]、丹波篠山市民センター[市民セ]、四季の森生涯学習センター[四季セ]

消費生活相談 消費生活センター ☎552-1186

月~金曜日9:00~16:30[上記]

心配ごと相談 市社会福祉協議会 ☎590-1112

8日(金)9:00~11:30[市民セ]/15・29日(金)9:00~11:30~[福祉セ]

行政相談 地域振興課 ☎552-5112

1日(金)9:00~11:30[四季セ]/8・22日(金)9:00~11:30[市民セ]/15・29日(金)9:00~11:30[福祉セ]

☎無料法律相談(年度中2回まで) 地域振興課 ☎552-5112

13・20日(水)・26日(火)13:30~15:30[市民セ]
※予約受け付けは4月22日(水)~。

☎電話無料法律相談(夜間) 地域振興課 ☎552-5112

26日(火)17:30~20:00
※予約受け付けは4月22日(水)~。

☎司法書士による無料法律相談会

司法書士会たんば支部 ☎090-8147-3116(河南)
16日(土)13:30~16:00[市民セ]

☎兵庫県行政書士会摂丹支部無料法律相談会

行政書士北村法務事務所☎506-6680
6月13日(土)10:00~16:00 ※予約受け付けは5月15日(金)~

人権相談 人権推進課 ☎552-6926

月~金曜日9:00~17:00[上記]
人権擁護委員 1日(金)9:00~11:30[四季セ]/22日(金)9:00~11:30[市民セ]

☎性的マイノリティ特設電話相談 人権推進課 ☎552-6926

月~金曜日9:00~17:00[上記]

☎フィフティカウンセリングルーム

男女共同参画センター ☎552-1511
13日(水)・28日(木)・31日(日)各50分
①10:00~②13:00~③15:00~[上記]

女性のための悩み相談 男女共同参画センター ☎552-1511

月~金曜日9:00~17:00[人権推進課]
火~日曜日9:00~17:00[上記]

空き家(不動産)無料相談会

丹波篠山暮らし案内所☎552-4141
16日(土)13:00~16:00[市民セ]

☎土地家屋調査士による無料登記相談

兵庫県土地家屋調査士伊丹支部篠山地区(細山)☎506-2841
16日(土)13:30~16:00[市民セ]

☎年金事務所による予約相談

ねんきんダイヤル ☎0570-05-4890
月曜日8:30~18:00、火~金曜日8:30~16:00、第2土曜日9:30~15:00[西宮年金事務所] ※予約受け付けは1カ月前~。

教育・悩み相談 教育研究所 ☎552-5824

月~金曜日9:00~12:00、13:00~16:30[上記]

発達相談 篠山養護学校 ☎552-5237

月~金曜日9:00~16:45[上記] ※水曜日の午後は除く。

不登校・ひきこもり当事者家族会 長寿福祉課 ☎552-5346

27日(水)19:00~21:00[四季セ]

家庭児童相談・ひとり親相談 社会福祉課 ☎552-7101

月~金曜日9:00~17:00[上記]

こころのケア相談 丹波健康福祉事務所☎0795-73-3767

27日(水)13:15~16:15[四季セ]

アルコール相談 丹波健康福祉事務所☎0795-73-3767

15日(金)13:15~16:15[四季セ]

☎ふくしの法律相談会

高齢者・障がい者権利擁護サポートセンター ☎594-2022
19日(火)13:30~15:30[四季セ]

☎高齢者こころの相談 長寿福祉課 ☎552-5346

15日(金)13:30~16:30[市民セ]

☎精神障害者・家族相談会 社会福祉課☎552-7102

11日(月)14:30~16:30[四季セ]

結婚相談 結婚相談室りんぐ(市民セ内) ☎552-3455

火・木・土・日曜日9:30~17:00[上記]

49歳までの若者のための就労相談窓口

さんだ若者サポートステーション ☎079-565-9300
26日(火)各50分①13:00~②14:00~③15:00~[市民セ]

☎無料経営相談 兵庫県よろず支援拠点 ☎078-977-9085

14日(木)①13:15~②14:30~③15:45~[市民セ]

外国人相談 地域振興課 ☎552-5112

月~金曜日9:00~16:00[上記]

中央図書館・視聴覚ライブラリー

☎590-1301 FAX594-5450



特別資料整理期間のため休館になります!

図書館の資料の整理と点検のため、下記の期間、中央図書館・市民センター図書コーナーとも休館します。ご迷惑をおかけしますがご理解、ご協力をお願いいたします。

☎ 5月7日(木)~16日(土)
※長期休館に伴い、4月23日(木)から5月6日(水・振)の間、貸し出し期間は3週間、貸し出し点数は20点となります。

【映像紹介】
今月は「第50回 篠山春日能」



日	月	火	水	木	金	土
					1	2
3	4	5	6	7	8	9
10	11	12	13	14	15	16
17	18	19	20	21	22	23
24	25	26	27	28	29	30
31						

★24日はぶら~っとサンデー(奇数月の第4日曜日)

- ☐ = 中央図書館、図書コーナーとも休館。
- ☐ = 図書コーナーのみ休館。
- ※おはなし会：
○ = 中央図書館、
♡ = 図書コーナー、
★ = ○♡両方。

INSTITUTION EVENT

※掲載は一部です。詳しくは各施設のホームページなどでご確認ください。

ちるみゅー ☎554-6000



【GWの予定(一部)】

- ◆ポテキチのフードストリート
☎ 5月2日(土)~5日(火・祝)
- ◆50の冒険ワークショップ
☎ 5月4日(月・祝)~6日(水・振)
- ◆ドキドキわくわくアフリカの音
☎ 5月5日(火・祝)
- ◆「こどもの日」駄菓子券配布
☎ 5月5日(火・祝)

【地域の大人の方への催し】

- ◆メロディサロン
☎ 5月7日(木)
- ◆ノルディックウォーキング
☎ 5月28日(木)

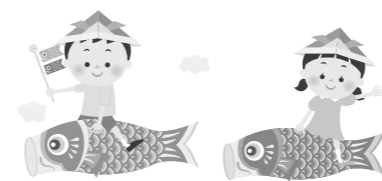

丹波篠山総合スポーツセンター ☎552-8681



◆トレーニング室利用者募集

丹波篠山総合スポーツセンター内にあるトレーニング室の利用者を募集しています。
トレーニング室を利用する際は初回講習会の受講が必要です。初回講習会は日時が決まっていますので、詳しくは施設までお問い合わせください。

初回講習料 3,000円
トレーニング室利用料 300円

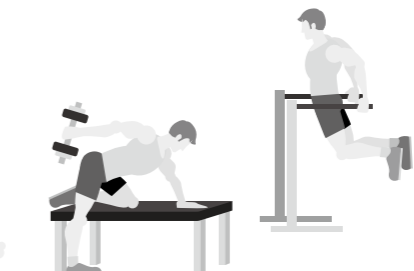

丹波並木道中央公園 ☎594-0990



詳しくはこちらから

◆なみきみち わくわくウィーク◆

今年度は5月2日(土)から5月6日(水・振)のゴールデンウィーク期間に、日替わりイベントを用意して来園をお待ちしています。

◆赤米の田植え体験

公園の棚田で古のお米「赤米」の田植え体験を行います。
☎ 5月24日(日)10:00~12:00
定 30人(先着順) ¥ 500円
期 5月23日(土)

◆心とからだの癒やし講座

「多肉植物のプチ寄せ植えづくり」園芸療法士の指導による寄せ植えの体験プログラムです。
☎ 5月23日(土)13:30~15:00
対 子ども~(未就学児は保護者同伴)
定 10人(先着順) ¥ 600円
期 5月22日(金)

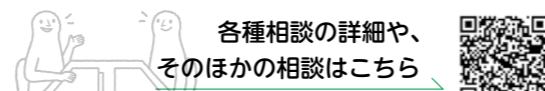

各種相談の詳細や、そのほかの相談はこちら

☎ = 日付、☎ = 場所、☎ = 内容、☎ = 講師、☎ = 対象、☎ = 定員、
☎ = 参加費、☎ = 持ち物、☎ = 申込期限、期間、☎ = 申込方法

特集

タウンページ

情報ピックアップ

市政リーダー

インフォメーション

おでかけ相談

はぐみ

街かどリポート

栄光輝く

まちの話

わが家のアイドルを紹介します



くほひなの
久保陽菜乃ちゃん
4カ月(西新町)

毎日笑顔でおしゃべりしてくれるひなちゃん♡これからの成長が楽しみです!



わが家のアイドル募集中です!
申し込みはこちらから

IDOL in my family

プチプリ情報

月1 火曜日 たまぴよヨガ

マタニティ&産後のヨガです。妊娠中から、出産・子育てに必要な体力づくりをしていきます。

日 4月28日、5月19日、6月23日

場 プチプリ

講 別納真紀さん(ママのwoga主宰)

対 妊娠16週~産後6カ月程度

定 5人程度(妊娠中の方優先)

¥ 500円/回

申 ①名前②現在の状況(妊娠〇カ月、産後〇カ月、通っている病院など)③ヨガマットの有無④子ども連れの場合は子どもの生年月日⑤電話番号を明記の上メール(petit-prix@satomon.jp)または電話(9:30~15:00のみ)

問 プチプリ ☎550-9036

注目イベント

5/7 (木) おはなし広場

時 11:00~11:30

場 丹南児童館

内 絵本の読み聞かせ

講 中野母親クラブ

対 0歳~就学前の子どもと保護者

問 丹南児童館 ☎594-1003

5/28 (木) うたって あそぼう♪

時 11:00~11:40

場 丹南児童館

内 わらべ歌、季節の歌、手遊び歌など

講 どれみバンド

対 0歳~就学前の子どもと保護者

問 丹南児童館 ☎594-1003



5月

健康カレンダー

- 7日(木) ★2歳児歯科健診(R5年11月生まれ)
- 11日(月) ★乳児健康相談(R7年7月生まれ)
- 13日(水) 離乳食教室 要予約:594-1117
- 14日(木) ★1歳7カ月児健診(R6年9月生まれ)
- 16日(土) ★パパママ教室(R8年8月9日出産予定)
- 21日(木) ★3歳児健診(R4年11月生まれ)
- 27日(水) 子育て相談日 要予約:594-1117
- 28日(木) ★4カ月児健診(R8年1月生まれ)

問 丹南健康福祉センター(健康課) ☎594-1117 ★は対象者に個別に案内します

他にも楽しいイベントがもりだくさん!

詳しくは
子育てカレンダーから



子育てに関する情報を掲載しています



はぐくみ

5/22 (金)

森のおさんぽ広場

春をさがしに わくわく森さんぽ!

時 10:00~11:45(受け付け=9:45~) ※雨天決行。

場 ささやまの森公園

講 山崎春人さん(野遊び研究者)

対 概ね2歳6カ月の子どもと保護者

定 15組(先着順)

持 手袋か軍手、着替え、タオル、お茶、ビニール袋(雨天・曇天時はレインウェア、長靴)

服 長袖、長ズボン、帽子、履きなれた運動靴または長靴(全て親子共)

期 5月20日(水)

申 問 たんなん子育てふれあいセンター ☎594-1040

託児

対 保護者1人で参加の子どものきょうだい(6カ月~2歳未満)

定 5人(先着順)

持 託児用品(タオル・お茶・着替えなど持ち物全てに名前を書き、ひとまとめに)

期 5月15日(金)

5/24 (日)

うんどう広場

時 10:00~11:00(受け付け=9:45~)

場 B & G 海洋センター体育館

内 ミズノオリジナルプログラムを使った親子ふれあい運動遊び

講 ミズノ公認指導員

対 2歳~就学前の子どもと保護者

定 23組(先着順)

持 上靴(親子共)、お茶、タオル

服 動きやすい服装(親子共スカート不可)

期 5月21日(木)

申 問 ささやま子育てふれあいセンター ☎556-2100

託児

対 保護者1人で参加の子どものきょうだい(6カ月~2歳未満)

定 7人(先着順)

持 託児用品(タオル・お茶・着替えなど持ち物全てに名前を書き、ひとまとめに)

期 5月19日(火)

ぼくとわたしの作品らんど

工作

「ロケットだん」



多紀小4年生
島津陸斗さん



木を組み合わせてロケットを作りました。真ん中の木の両わきにくぎをたくさん打つのが大変だったけれど楽しかったです。

工作

「でこぼこのタワー」



多紀小5年生
中森善志さん



のこぎりで切った木を組み合わせて作りました。柱の長さがそろわないと切るのがむずかしかったのですが上手にできました。

絵画

「おしゃれなきょうりゅう」



西紀南小2年生
北村碧覇さん



大きな羽をつけたおしゃれなきょうりゅうをかきました。火山は黒とオレンジでかぶよくかけて、かっこよく仕上がりました。

絵画

「とんでいけシャボン玉」



西紀南小2年生
南野陽咲さん



手や紙コップに絵の具をつけてスタンプのようにおしました。丸がシャボン玉に見え、空にとんでいようとして楽しくかけました。



直会市
～みのりを祝う、旬をかこむ～
「直会」とは、神事の後に神様と共に食をいただく古来の習わしです。この「直会市」はその心を受け継ぎ、自然の恵みに感謝しながら「農と祈りをつなぐ」新しい形のファーマーズマーケット。食の聖地丹波篠山の農家の方と交流しながら、篠山春日神社で旬の食材を楽しんでもらいたいと企画されました。



篠山子ども狂言「春の発表会」
日本の素晴らしい伝統芸能、未来へ！
狂言は、元来子どもが演じるために作られた芸能ではなく、幼少の子どもが演じるには難しい内容が多いそうです。セリフは長く難しいのですが、練習を重ね堂々とした発表を見せてくれました。また、国際博をきっかけに、丹波篠山にちなんだ新作ストーリーも披露してくれました。



「学び続ける人は輝いている」をモットーに活動を続けるひょうごカレッジさん。今回は丹波篠山国際博として開催。丹波篠山市史編さん委員長の今井進さんによる「黒豆が伝えてきた丹波篠山の食文化」の貴重な講演など、丹波篠山を盛り上げたいと思いを強め、盛会に導きました。



「農村(農の都丹波篠山)×能村(丹波篠山の伝統芸能)～文化を体感し、新しい文化を創る～」を、一般社団法人AZEが、田園風景の中での「能」の観賞会や、農業体験など、丹波篠山の魅力を広げようと企画されました。



国際博モニタリング「未来めがね」



未来へのバトンを 丹波篠山国際博 ～美しい農村、未来へ～



企画から3年かけた国際博事業は、令和8年3月31日をもって閉幕しました。私も国際博副実行委員長として携わりました。今回はそんな視点から、国際博での市民の取り組みを、ほんの一部ですがお伝えします。



地域資源や食の魅力を全国へ発信。地域住民に呼びかけ、丹波篠山の魅力を再発見しようとするさまざまなチャレンジがありました



地域の魅力や文化を生かした取り組みで、新しい魅力を発信



旅行会社や交通機関と連携し、楽しい旅の企画も発信



国際博のさまざまな活動
オープニングは、篠山城大書院を舞台に、能とプロジェクト三の丸南広場の生ライブ。篠山城跡三の丸南広場を活用し篠山牛の丸焼きなどを提供した「うまいもんお城横丁」。雨や寒さ、周知の難しさもありましたが、皆さんの協力、多くの来場者に喜ばれました。

「丹波篠山国際博」を振り返り感謝の言葉 ～丹波篠山国際博正副実行委員長一同～

国際博は、準備期間を含めると、約3年にわたる大きなプロジェクト。私たち実行委員はそれぞれ、地元を愛する一人として関わらせていただきました。

この国際博の真のテーマは、観光客を呼ぶこと以上に「自分たちの足元を見つめ直し、未来を考える」ことでした。新しく企画をし、実施したプロジェクトは100近く。3日に1回のペースで、市内のどこかで誰かの思いが形になっていた計算になります。「うちの地域には、何も無い…」そんなことはありませんでした。同じ市内でも知らなかったお互いの活動を知ることで、人口減少社会における「未来の地域の姿」が少しずつ見えてきた気がします。外部から何かを持ってくるのではなく、変化を拒絶するのでもない。「集まって、共に歩んでいく」それが集落であり、コミュニティの本質なのだ改めて実感しました。

賛否両論、試行錯誤の連続でしたが、心から「やってよかった」と断言できます。関わってくださった全ての皆さん、応援してくださった皆さん、また丹波篠山を築いてくれた先人の皆さんにも感謝の気持ちでいっぱいです。丹波篠山は、国際博の思いをのせて、新たな未来へ向かいます。本当にありがとうございました。



左から、副実行委員長 藤原 岳史さん、実行委員長 小田垣 昇さん、副実行委員長 堀 成志さん、同 畑 弘恵さん (リポーター)、同 山下 由晶さん

小田垣昇委員長が語る 丹波篠山国際博

誇りある美しい農村、丹波篠山。共に未来へ！

この国際博は、「丹波篠山が地方創生の星となり、日本の美しい農村を未来へつなぐ」という思いから始まりました。そしてこの一年で、私たちは確かな手応えを得ることができました。
その一つが、「二地域居住などを通じた関係人口」という新しい関わり方の広がりです。また、大阪観光局との連携から、食を通じて地域と地域をつなぐ美食街道プロジェクトも始動しました。
しかし、私たちが最も大きな成果だと感じているのは、開催された約250の祭りやイベントを通じて、私たち自身がこの地域の価値を改めて実感したこと。阪神間から近い距離にありながら日本の原風景ともいえる里山を持つ、誇りある美しい農村、丹波篠山。「食の聖地、農の都」、「受け継がれてきた文化芸術」、「豊かな自然と景観」、「人と人との温かいつながり」、これら全てが私たちの宝です。だからこそ、今は終わりではありません。ここからがスタートです。私たちが誇りを持ち、多くの人とともにこの地域の魅力と活力を次の世代へつないでいく。それが、私たちの使命です。
この美しい農村、丹波篠山を次の世代へ、そのまた次の世代へ。誇りを持ってつないでいきましょう。
共に未来へ！

まちの話題

特集

タウンピククス

HOTとく

情報ピックアップ

市政リーダー

インフォメーション

おでかけ相談

はぐくみ

街かどリポート

栄光輝く

まちの話題

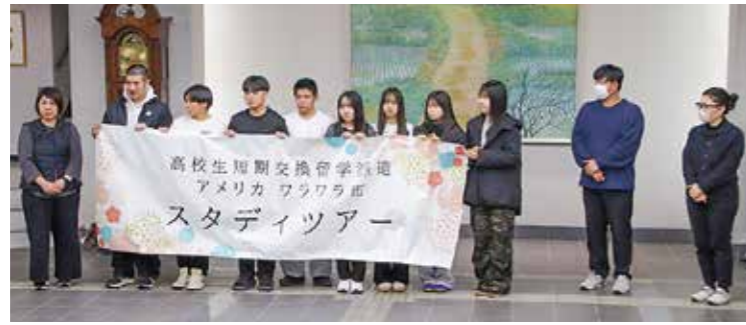

ワラワラ市スタディツアー (3月20日~29日)

国際姉妹都市の米国・ワシントン州ワラワラ市へ高校生8人が、10日間の短期交換留学に出発しました。高校生たちはホームステイをしながら、姉妹都市提携50周年を記念に建立されたデカンショ像の除幕式への参加をはじめ、小学生や高校生との交流、史跡・博物館見学など、異なる文化と生活習慣を体験し、交流を深めました。

自然環境を学ぶツアー (3月17日・18日)



市の自然環境や保全活動について学ぶ「美しい農村を未来へつなぐツアー」に、武庫川女子大学の学生10人が参加しました。篠山城跡南堀でハス復活の取り組みについて学び、両生類や魚類などの調査を実施。豊かな自然に触れ、保全活動の大切さを体感しました。

グラウンド照明施設が完成 (3月14日)



幅広い世代が夜間も施設利用ができる環境を整えるため、四季の森運動公園グラウンドにLED照明を整備しました。完成を記念し、衆議員議員の谷公一さんと市内の少年野球団やソフトボールチームの子どもたちがファーストピッチセレモニーを行い、完成を祝いました。

桜を未来へつなぐ「丹波篠山桜フォーラム」(3月15日)



「丹波篠山市桜ビジョン」がめざす将来像のひとつ「桜を見守る人材があふれ活躍するまち」の実現に向けて開催された丹波篠山桜フォーラム。樹木医の藤原隆之さんによる講演やパネルディスカッション、桜盆栽や写真の展示、スイーツの振る舞いが行われました。

講演の中で藤原さんは「一本一本の桜の『いのち』に寄り添い、その場所に合った『しくみ』を考えることが大切」と話され、どのように桜を守り次世代に引き継いでいくかを考える貴重な機会となりました。



栄光輝く

長年の功績や日々の努力を实らせ、
栄光に輝いた皆さんをご紹介します

兵庫県くすのき賞

ボランティア活動などを通じて、人間連帯の輪を広げ、こころ豊かな地域社会または職域づくりに貢献した団体などに送る賞(昭和47年創設)



稲川茂樹さん(左)、奥村功さん

会長の奥村功さんは、「名誉ある賞をいただきとても光栄です。今後も元気のある村づくりにがんばりたい」と話されました。

北沢田自治会 稲川茂樹会長

春に「水仙まつり」、夏には「納涼大会」、年間を通して「ふれあい・いきいきサロン」を実施している北沢田自治会。地域のつながりが希薄になる中、住民同士の親睦を深めようと、農道や県道沿いに水仙を植樹。3月には「水仙まつり」を開催し、交流を深められています。また、「ふれあい・いきいきサロン」では、約30人が参加し、カラオケを楽しんだり、健康教室で学んだりしているほか、8月にはゆかりのある人を招いた納涼大会も開催されています。自治会長の稲川茂樹さんと副自治



野村由美さん(左)、倉橋涼子さん

要約筆記うりぼう篠山 倉橋涼子代表

公の団体が主催する講演会などで、長年に渡り要約筆記ボランティアとして活動されてきた「要約筆記うりぼう篠山」。聴覚に障がいのある方や聞こえに不安がある方に対し、話の内容をその場で要約し、素早く手書きにし、文字にして伝えられています。受賞に倉橋涼子代表と野村由美さんは、「活動が認められ、本当によかったです。今回の受賞をきっかけに、要約筆記が広く知れ渡るきっかけになればうれしいです」とこやかに話されました。

要約筆記に興味・関心のある方はお問い合わせください。 市社会福祉協議会 ☎590-1112

兵庫県こうのとり賞

自立の心に根ざし、参画と協働により地域づくりに貢献し、その功績が特に優れた個人に送る賞(平成2年創設)

ディスカバーささやまグループ 大久保つや子さん

2012年から観光ボランティアガイド「ディスカバーささやまグループ」の一員として活躍されている大久保つや子さん。2011年に大阪から移住された直後、当時の会長からの誘いもあり、ガイドを始められました。これまで、全国各地から丹波篠山を訪れる観光客に「おもてなしの心」で細やかな案内を行い、丹波篠山の魅力を県内外に発信されてきた大久保さん。ほかにも、篠山小学校の児童たちに篠山城跡について学習してガイドを行う「お城ガイド」の指導も長年行われてきました。「自分自身が楽しんで、このまちを案内することをモットーに取り組んできました。今後も、元気な限り、ガイドを続けていきたいです」とこやかに話されました。



このほか、兵庫県くすのき賞において、「下新田自治会」が、丹波青少年本部長賞において、「北村茂(きたむらしげる)」さんが受賞されています。

山の芋の植え付け開始 (4月7日)



特産「丹波篠山の芋」の植え付けが市内各地で始まりました。大野地区で約30年間、山の芋を栽培されてきた吉田早苗さんの畑(5a)でも植え付けが行われ、手工具で掘った穴に、有機肥料とともに切った種芋を入れ、土をかぶせていきました。

小学校での生活がスタート (4月9日)



4月に入り、市内の小中学校で入学式が行われました。古市小学校(中澤昌樹校長)の入学式では、新入生5人が6年生に手を引かれて入場。担任の先生から名前を呼ばれると、「はい」と大きな声で返事し、これから始まる学校生活に心を躍らせていました。

登山イベント



多紀連山山開き

新緑さわやかな5月に、クリンソウの群生地を見ながら丹波篠山最高峰の多紀連山を登りましょう!

と き 5月17日(日) 8:30集合

※雨天中止。

コース 篠山御嶽コース
 集合場所 多紀連山駐車場(火打岩)

申し込み 右記二次元コードから
 問い合わせ 多紀連山アルペン協議会事務局(商工観光課) ☎552-6907



ジュニアスキー全国大会出場 (4月6日)



丹南中学校3年生の荒木日向さん(当時)が、2月に行われたJOCジュニアオリンピックカップ2026全日本ジュニアスキー選手権大会に出場。荒木さんは「フィジカルトレーニングに力を入れ、インターハイ出場をめざしたい」と今後の意気込みを語りました。

校名を「ささやま支援学校」へ (4月8日)



篠山養護学校の校名が「ささやま支援学校」へ変更され、校名変更記念式典が開催されました。長年親しまれてきた「ささよう」の愛称はそのまま残し、特別支援教育の変化に合わせた、新しい支援のかたちをめざします。

ささやまの森公園 ☎557-0045

●コケ玉づくり
 と き 5月3日(日・祝)
 ①10:00~12:00 ②13:00~15:00
 対象 小学生~ 定員 10人 参加費 500円

●春の野草観察
 と き 5月10日(日) 13:00~15:00
 定員 15人 参加費 200円

篠山チルドレンミュージアム ☎554-6000

●ごんた山でかしわ餅
 と き 5月5日(火・祝)、5月6日(水・振)
 ①11:00~ ②14:00~
 定員 各回15人 参加費 1,000円

子どもたちの安全を守る (3月24日)



丹波篠山交通安全協会と株式会社小田垣商店から、市内小学校新入学児童にランドセルカバー、市内幼稚園・こども園新入園児に反射ニコニコマークシールが寄贈されました。丹波篠山で育つ子どもたちが安全に健やかに育つようにと、思いが込められています。

地域おこし協力隊委嘱状交付式 (4月1日)



地域おこし協力隊の委嘱状交付式が行われ、新たに畑恭子さん(八上地区)、島袋てつさん(雲部地区)、遠藤友啓さん(西紀北地区)が地域おこし協力隊に就任しました。今後はそれぞれの経験を生かし、地域と交流を深めながら活動に取り組まれます。

丹波並木道中央公園 ☎594-0990

●恐竜の立体パズル作り
 と き 5月3日(日・祝)
 ①10:00~ ②11:00~
 ③13:00~ ④14:00~
 定員 各回16人
 対象 子ども~
 (小学3年生以下は保護者同伴)

この他にもワークショップなどが盛りだくさん!

●親子で作ろう! こどもイス

と き 5月5日(火・祝)
 ①10:00~ ②13:00~
 定員 各4家族
 参加費 1,500円

事前予約制



丹波篠山黒豆栽培研修会 (3月24日)



市内の黒大豆生産者などおよそ200人が集まり開催された丹波篠山黒豆栽培研修会。黒大豆共励会の入賞者表彰や黒大豆栽培の事例発表、丹波黒の品質についての講演が行われ、黒大豆の安定生産と品質維持に向けた取り組みを学ぶ機会となりました。

新たに2頭をサル追い犬認定 (3月27日)



農作物を荒らすニホンザルを追い払う「モンキードック」に、細川恵美子さんのあずき(桑原)と田村美史さんのムック(高坂)が認定されました。市では、制度が始まってから50頭目の認定となります(うち今回の認定犬2頭を含む13頭が現在活動中)。

青山神社例祭で武者行列 (4月5日)



篠山城跡内にある青山神社で例祭が行われました。小学4年生から6年生までの男女25人が甲冑やはかまに身を包んで歩く「少年武者・少女長刀行列」では、満開の桜の中、青山神社から春日神社までの約1kmの道のりを勇壮に練り歩きました。

第20回 やきものの里 丹波焼の里

新作も続々！
作品との新たな出会いや、
盛りだくさんのイベントで、
春の丹波を満喫しよう！

春 ものがたり

開催期間

2026年 5/3 sun 日・4 mon 月・5 tue 火

同時開催！
LINE
スタンプラリー

5/3 sun 日・4 mon 月・5 tue 火

最大1万円分の
クーポンが
当たる！

楽しい
体験型イベント！

ワークショップ in 工房

新作を見に
来て下さい！

4/29 wed 水・30 thu 木
5/1 fri 金・2 sat 土・3 sun 日・4 mon 月・5 tue 火

大好評の
恒例イベント！

トチノキマルシェ
&
春の窯元イベント

5/3 sun 日・4 mon 月・5 tue 火

いろんな窯元が
集合するイベント！

**丹波焼
軽トラ市**

5/5 tue 火

すえ さと 陶の郷

お問い合わせ：丹波立杭陶磁器協同組合
TEL.079-597-2034 [定休日 火曜日(祝日は営業)]
<https://tanbayaki.com>

春ものがたり
特設サイトはこちら



読者プレゼント - クイズに答えてプレゼントをもらおう -

今月のプレゼント

「小鉢」
抽選で2名さま



【お店からのコメント】

白を基調にドット状の装飾が入った温かみのある作品です。食卓や空間に心地よいぬくもりを添えてくれます。

8P「つくる人」で掲載の
市野麻由子さんの作品

店名：麻ノ窯
所在地：東新町109-1

▶ 広報クイズ

紙面の中に隠された文字を並べ替えよう！

●●●●●●●● (9文字)

学校部活動に代わって、地域が主体となるクラブ活動制度は？

▶ 応募方法

●に入る言葉を記入し、住所、氏名、電話番号、広報の感想を書いて、下記の方法で5月20日(水)までに応募ください(市民限定)

〈スマホでの応募〉

右の2次元コードから▶

〈郵送での応募〉

市長公室 広報広聴係 宛て
当選者の発表は引換券の発送をもって代えさせていただきます。



先月の答え

「こども誰でも通園制度」

