



広報

丹波篠山

6

2026
No.326

田
植え
っ
て

楽
し
い
な
あ
♪

特集

地域に吹く新しい風
地域おこし協力隊

街かどリポート

守るために変わる、
波々伯部神社祇園祭

4月から市役所（支所などを含む）の
開庁時間を
9時から17時に変更しました



丹波篠山市公式LINEの
登録をお願いします！



PHOTO / 西紀小学校のほ場
(5月7日)【関連記事26ページ】

地域おこし協力隊

地域おこし協力隊とは、2009年度に国が制度化した取り組みで、人口減少や高齢化などの課題を抱える地域が、都市部などの地域から人材を受け入れ、地域活性化に貢献してもらうという仕組みです。

現在、全国の約1100自治体で導入され、約800人以上の隊員が活動し、地域の可能性を探りながら奮闘しています。

丹波篠山市においては、4月から3人の地域おこし協力隊が市内に移り住み、総勢9人の隊員が地域活性化のための取り組みを開始しています。

隊員の活動期間はおおむね2年から3年。市では、これまで51人が活動してきました。隊員の約7割が20歳代から30歳代、約4割が女性です。任期終了後（卒業後3年間）も約7割が市内に定住し、起業や就業を通じて、地域との関りを続けています。

丹波篠山市では「起業支援型（※1）」と「半学半業型（※2）」の2つの活動形態を設けています。隊員は

自身の起業や研究に取り組みとともに「まちづくり協議会」と連携して、地域づくりに取り組んでいます。

（※1）地域資源を活用し、その成果を地域に還元することをめざした起業に挑戦します。（週5日勤務・最大任期2年）

（※2）現役の大学生や大学院生を対象。地域活動を行いながら、地域課題の解決や新たな価値創造につながる調査研究を行います。（週3日勤務・最大任期3年）



市内の新規協力隊員の推移

年度	隊員数
2014	4人
2016	3人
2017	4人
2018	1人
2019	4人
2020	2人
2021	3人
2022	8人
2023	3人
2024	10人
2025	6人
2026	3人

INTERVIEW | 着任1年目となる協力隊の皆さんにお話をうかがいました

東京やカナダなどで料理を修業し、大阪でフランス料理店を22年間経営してきました。丹波篠山には野菜の仕入れでよく来ており、食べ物の魅力にひかれて、地域おこし協力隊に応募しました。まずは、地域に貢献するために「こども食堂」を開設し、地元の野菜を使った洋風総菜を提供したい。そして、子どもたちには栄養面だけでなく、心も豊かになってほしいと思います。また、近所の農家から畑を借りているので、自分でつくったものが提供できれば

おもしろいですし、将来的には料理が自慢の宿泊施設がオープンできればうれしいです。

えんどうともひろ
遠藤友啓さん
2026年～（活動期間2年）
（西紀北地区担当）

これまで飲食の提供や、植物や農作物を生産する仕事をしてきた中で、今度は届ける側になりたいと考えていました。その時、地域おこし協力隊の制度を知り、妻が丹波篠山で一時働いていた縁で大阪から移住しました。目標は、地域食材を使ったスープ店をオープンさせること。そのため、メニューの開発に取り組んでおり、夏にはイベントへの出展ができればと考えています。スープは手軽に食べられ、栄養補給ができる食事だと思います。スープを飲んだ人が少しでも元気になり、明るい気持ちになれるよう、がんばりたいと思います。

しまぶくろ
島袋てつさん
2026年～（活動期間2年）
（雲部地区担当）

大阪で家事代行サービス会社を経営し、食事のサポートにも多く取り組んできました。丹波篠山市を訪問したとき、黒豆味噌がおいしくて大変感動しました。味噌づくりや発酵文化により深く関わりたいと思い、地域おこし協力隊に応募しました。丹波篠山では黒大豆は有名ですが、黒豆味噌をまだ知らない方も多いため、県外の方にも広く知っていただけるよう活動していきたいです。まずは、木桶を使った味噌づくりに挑戦し、販売にも取り組んでいく予定です。また、住んでいる古民家の裏にある味噌蔵を改修し活用していきたいと考えています。

はたきょうこ
畑恭子さん
2026年～（活動期間2年）
（八上地区担当）

丹波篠山市の地域振興や課題解決に取り組む地域おこし協力隊。丹波篠山市では平成26年度から受け入れを始めています。今回は、それぞれの地域で自らの経験と地域の魅力を生かした活動に取り組んでいる協力隊の皆さんを紹介いたします。

問い合わせ

創造都市課 ☎ 552-5106
地域振興課 ☎ 552-5112

地域おこし協力隊を受け入れてきた地域の声!



大芋活性化委員会
事務局長 **江坂道雄**さん

大芋地区では、2014年から「地域おこし協力隊」の制度を利用して、これまで5人の協力隊員を受け入れてきました。当時、多紀地区にあった3小学校(福住・大芋・村雲)の統合について協議が開始され、都市部の方も一緒に地域の在り方を考えてもらおうと、受け入れが始まりました。1期目は、当時神戸大学の学生であった瀬戸大喜さんと、瀬戸さんを受け入れたことで、神戸大学の学生が直接農家から営農を学ぶ「実践農学入門」を受け入れることができました。隊員が地域に入ることによって地域が元気になり、多大な影響を与えてくれることが分かり、引き続き協力隊員を受け入れていくきっかけとなりました。

中でも、2022年に着任された加藤俊希さんは、空き家対策に取り組み、卒業後に大芋地区独自の空き家相談窓口「YAMORI(ヤモリ)」を立ち上げ、移住者の増加につなげてくれました。地域おこし協力隊員が活動することで、地域の魅力を発掘し、発信してくれるという相乗効果が生まれました。そして、この10年間に38組・86人の方が大芋地区に移住されるという人の動きを生み出すことにつながりました。そういうきっかけを与えてくれた地域おこし協力隊に感謝しています。

地域おこし協力隊の活動が見られます

地域おこし協力隊員の活動やイベントの情報をホームページやインスタグラムで見ることができます。ぜひ、ご覧ください。



令和9年度地域おこし協力隊 受け入れまちづくり協議会を募集中

- 受け入れ期間**：令和9年4月1日から
※年度単位で委嘱し、活動状況・実績等を勘案し、起業支援型は最長2年まで、半学半地域型は最長3年まで延長します。
- 応募要件**
 - ・コーディネーターとともに協力隊員の活動を支援することができ、協力隊員とともに地域の課題解決に向けて取り組む意欲があること
 - ・令和9年4月1日時点で、受け入れ中の協力隊員がいないこと
 - ・地区内に協力隊員の活動拠点(住居兼可)を準備できること
 - ・協力隊員の活動や生活の相談に応じることができる者を選任できること
- 応募方法** 申込書に必要事項を記入の上、6月30日(火)までに、下記まで提出してください
 - ・申し込み・問い合わせ
(一社)丹波篠山キャピタル谷垣・河川
TEL・FAX 506-2366/メール chiikiokoshi@tscapital.jp

2024年から2026年までの2年間、地域おこし協力隊として活動してきました。きっかけは、農業をやりたいと思ったからです。ただ、農業を営む上で一次産品(栽培)だけでなく、加工品(加工・販売)も合わせてやりたいとの思いがあり、特産品が数多くある西紀北地区を選び移住しました。そして、地域の人に顔を覚えてもらえるよう地域内をランニングしたり、地域活動にも積極的に参加したりしました。

2年間の活動では、農業者の高齢化に伴い放棄農地が増えていたことから、農地の管理や活用に取り組み、丹波栗やお茶、サツマイモなどを栽培し、現在はいま

2町の農地を管理しています。移住者の私に任せたださっている地域の方に感謝しています。また、サツマイモは学校給食に提供、お茶は草山晩茶(加工食品)として販売しています。今年、6月に行われる「オーガニックライフスタイルEXPO WEST IN 京都」に出展し、お茶をアピールできればと考えていますし、製品をふるさと納税の返礼品にしたいと思っています。このほか、空き家対策として、集落にある空き家を整備し、移住希望者などを呼び込んでいければうれしいです。今後も、この地域が、元気になるよう全力で取り組んでいきます。



まつもとしゅう
松本修さん
元地域おこし協力隊
(西紀北地区担当)



元協力隊として活動に従事し、任期後も市内で活動されている松本修さんと、着任2年目を迎えた松原みのりさんと河田順子さんにお話をうかがいました。



私(松原)は、日々誰かのために頑張られている女性が多い、アーユルヴェーダ(※3)を通して、心と体が休まり、自分にも周りにも優しくなれるような温かい場所を作りたいと思っていました。城北地区での活動も同じ思いで、玉水会館で、お母さん世代が気兼ねなく集える場「ほっとカフェ」(毎月第4木曜日13時30分~16時)や、ヨガとアーユルヴェーダに触れる会(毎月土・木曜日)を開催しています。

私(河田)は、さまざまな人が交流できる場をつくりたいという思いがありました。人はコミュニケーションが不足すると孤独を感じ、心身に悪影響を及ぼすことがあるからです。これ

まで、おしゃべりをしたり、料理を提供したりすることができた活動拠点を探してきました。そして、今田地区で誰もが集える場「みななかふえ」(毎月第2水曜日10時~)を立ち上げ、5月13日にオープンしました。

また、4月20日には、河原町通りに、私たち2人の新しい集いの場をオープンしました。お店は地元の鹿肉と野菜料理、日本酒を提供するお店「Soyoko(ベジエド)」と、アーユルヴェーダのマッサージサロン「種里(シユリ)」です。これから、いろいろな方に来ていただき、いろいろなつながりが生まれる、そんな集いの場になればうれしいです。



まつばら
松原みのりさん(右)
(城北地区担当)

かわだじゅんこ
河田順子さん
(今田地区担当)



(※3) インドの伝統医学で、健康に幸せに長生きする健康法。日本ではリラクゼーションという立位置で、近年マッサージサロンが増加している

5月下旬からスタート! 防災気象情報が変わります

～「警戒レベル」と「情報名」がレベルごとに統一され、避難のタイミングがより明確に～

問い合わせ 市民安全課 ☎552-1116

警戒レベル	市町村が発令 避難情報等	気象台が発表				住民が とるべき行動
		河川氾濫 1級河川などの大きな河川の氾濫	大雨 低地の浸水や大河川以外の氾濫	土砂災害 急傾斜地のがけ崩れや土石流	高潮 海水面の上昇や波の打上げによる浸水	
5	緊急安全確保 レベル5 氾濫特別警報	レベル5 大雨特別警報	レベル5 土砂災害特別警報	レベル5 高潮特別警報	命の危険 直ちに安全確保!	
<警戒レベル4までに危険な場所から かならず避難!>						
4	避難指示 レベル4 氾濫危険警報	レベル4 大雨危険警報	レベル4 土砂災害危険警報	レベル4 高潮危険警報	危険な場所から全員避難	
3	高齢者等避難 レベル3 氾濫警報	レベル3 大雨警報	レベル3 土砂災害警報	レベル3 高潮警報	避難に時間を要する人は早めに避難、避難の準備など	
2	レベル2 氾濫注意報	レベル2 大雨注意報	レベル2 土砂災害注意報	レベル2 高潮注意報	避難行動を確認(避難場所や避難ルート、避難のタイミングなど)	
1	早期注意情報				災害への心構えを高める	

何が変わったの?

→すべての警報や注意報の名称が5段階に統一され、名称にレベルが付きます

<例>

旧名称	新名称
大雨特別警報	レベル5大雨特別警報
土砂災害警戒情報	レベル4土砂災害危険警報
大雨警報	レベル4大雨危険警報
	レベル3大雨警報

避難とは

避難とは難を避けることです。避難先は指定避難所だけではなくありません。安全であり、備蓄品があれば自宅に留まること(在宅避難)、安全な親戚・知人宅、宿泊施設に避難することも方法のひとつです。平常時からハザードマップを確認し、いざという時の避難行動を事前に考えておきましょう。

どのように行動すれば良いの?

→避難のタイミングはレベルで判断

<例>

レベル4 大雨危険警報の発表時
市町村が避難指示を発令
危険な場所から全員避難

レベル3 大雨警報の発表時
市町村が高齢者等避難を発令
避難に時間を要する人は危険な場所から避難



ハザードマップ



ひょうご防災ネット
▶防災・避難に関する情報



雨量観測システム
▶市内の降雨量をリアルタイムで確認

兵庫県事業 外付自動録音装置の

無償配布

申請受付中

問い合わせ 地域振興課 ☎552-5112

兵庫県内の特殊詐欺認知件数・被害額ともに過去最多(令和7年)を更新しています。特殊詐欺の約5割が固定電話へのアプローチから始まります。

特殊詐欺対策として、固定電話に録音機を設置することで、電話着信時に警告アナウンスが流れ、通話内容を録音する自動通話録音機を無償で配布しています。

詳しくは、外付自動録音装置の無償配布のチラシをご覧ください。
※チラシは地域振興課・各支所に設置しています。



【チラシ見本】

対象者

県内に居住する以下の要件を満たす方

- ①原則65歳以上の方がいる世帯(1世帯につき1台まで)
- ②市や警察署などを含む同様の補助・貸与を受けていない

申し込み方法

申込書をひょうご地域安全まちづくり推進協議会へ郵送・メール・FAXまたは、右記二次元コードから

※上限に達した場合は、受け付けを締め切ります。



ひょうご地域安全まちづくり推進協議会 (兵庫県県民生活部特殊詐欺対策・くらし安全課内)

〒650-8567
神戸市中央区下山手通5丁目10番1号
☎078-362-3163 FAX 078-362-4465
✉tokushusagi@pref.hyogo.lg.jp

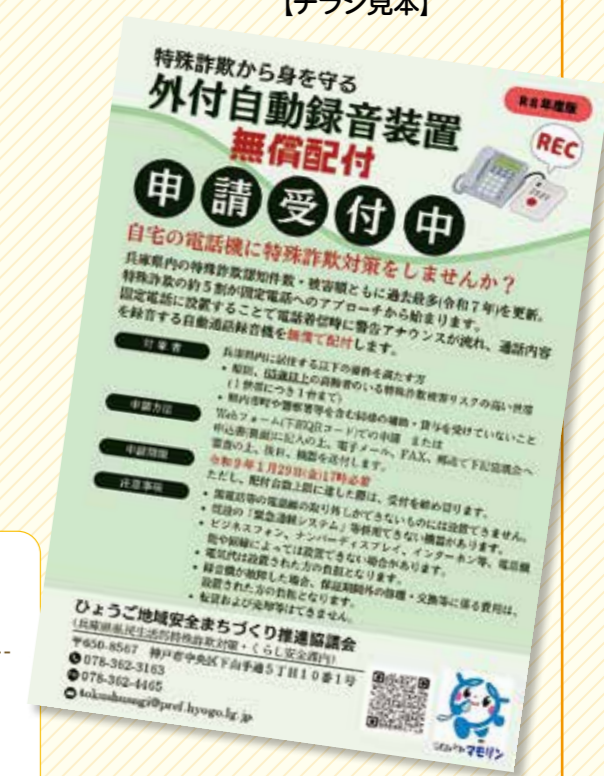

★裏面が申込書になっています

6月 黒大豆栽培のワンポイント～播種作業について～

一 適期播種を心掛けましょう

6月はいよいよ黒大豆の播種時期です。播種が早すぎると大株になり、場合によっては蔓化する恐れがあります。また遅すぎると生育量が不足し、低収や収穫物の小粒化につながります。大粒かつ収量確保の観点からみると、6月上旬から下旬が播種適期となります。

一 臍の向きに注意しましょう

セルトレイを用いる場合は、種子の臍の向きを必ず横向きか下向きになるよう播種しましょう。黒大豆は種子の臍付近から吸水し、発芽するため、臍が上向きだと培土表層部の乾湿の影響を受けやすくなり、不発芽や発芽の遅れが発生し、苗のそろいが悪くなる可能性があります。

一 育苗中は培土の乾燥に注意しましょう

播種後は培土表面が乾燥しないよう注意し、必要に応じて灌水します。通常5日から7日で子葉が出揃います。胚軸が7cmから10cm程度に伸び、本葉が見え始める頃が定植適期で、播種後10日から12日頃が目安となります。

一 定植は深植えを心掛けましょう

定植は子葉のもとまで埋まるよう、深植えを心掛けます。また、最初の側枝は子葉から直角の方向に出るため、側枝が込み合わないよう、子葉の向きを畝と平行になるように定植するのが理想的です。

問い合わせ 農都政策課 ☎552-1114



夢への かけはし

教育やスポーツ、文化・芸術などの分野で活躍する若者たちを紹介します。

篠山産業高校 春季県高校野球大会で初のベスト8入り

令和8年度 春季兵庫県高等学校野球大会が県内各地で開催され、藤田喜継監督率いる篠山産業高校野球部(35人)が、創部以来初となるベスト8入りを果たしました。

1回戦から登場した同高は、姫路東高校との初戦を10-5で打ち勝つと、続く2回戦の尼崎小田高校戦でも5-2で勝利し、2年連続でベスト16入りを果たしました。

3回戦は昨夏ベスト4の小野高校が相手。1点を追う6回、一死1・3塁のチャンスに佐々木選手と澤選手が連続タイムリーヒットを放ち、勝ち越しに成功。4-3で競り勝ち、初の準々決勝に駒を進めました。準々決勝は4月29日にウインク球場(姫路市)で行われ、高砂高校と対戦。1回に3点を先制されると、4回に角選手のヒットで1点を返し、反撃の体制を見せるも、チャンスであと1本が出ず、1-3で惜敗し、ベスト4進出を逃しました。



試合を振り返り、井関春道主将は「目標としていたベスト8入りを果し、とてもうれしいです。また、地域からも温かい声をいただき、とても感謝しています。夏の大会に向けてさらにレベルアップし、ベスト4を目標にがんばりたい」とにっこり。藤田監督は「この冬、守備力の強化に重点的に取り組んできたことが春の大会でしっかりと発揮できました。今後は、相手チームに研究されると思うので、あらゆる面でスピードアップしていきたい」と熱い思いを話されました。

大学連携でんしよばと

問い合わせ
神戸大学・丹波篠山市農村イノベーションラボ ☎FAX 506-6628
丹波篠山フィールドステーション ☎FAX 506-2366

えきラボ通信



篠山イノベーターズスクール 2025年度 修了式を行いました!

2025年度11期の修了式が開催されました。今年度は起業エントリーコース、起業アドバンスコース、コミュニティビジネスコース、地域おこし協力隊起業支援型コースの4コースを設け、計26名が修了発表を行いました。今回は、地域おこし協力隊起業支援型コースの受講生を紹介します!



集合写真



修了証書授与の様子

篠山イノベーターズスクール11期修了生 河田順子さん(丹波篠山市在住)

スクールの講座では農村ビジネスなどを学びました。私は地域おこし協力隊員としても活動しており、里山の課題について現場で見聞きしているので、講座で学んだ知識と現場での経験がつながり、より一層、理解が深まりました。

ビジネスプランの作成においては、たくさん方向転換をしましたが、スクール講師と相談しながらまとめました。

この4月からは、作成したビジネスプランをもとに、鹿肉料理のお店をオープンします。人とのつながりを大切にするお店なので、ぜひたくさんの方に来ていただきたいです!

ユネスコ創造都市として工芸家の活動が盛んに。
市内で活躍する工芸家たちの手仕事に迫り、
作品に込められた思いや制作のこだわりを紹介します。



鉾山都市

GEAD

和田佳樹さん



丹波篠山市初田地区にある古民家で、スチームパンク(※1)の世界観を追求し、アクセサリを制作・販売されている和田佳樹さん。
小さい頃、テレビで見た刀鍛冶の技に魅了され、金属の道(彫金)を志すことになりました。その後、大阪芸術大学の専門学校で金属工芸を学び、卒業後はブライダルジュエリーの会社に就職しました。しかし、個人でやりたいという思いがあり、独立を決意。2013年にジュエリーアクセサリブランド「GEAD」(ギアッ



ド)を立ち上げ、西宮市や宝塚市で活動を開始されました。「GEAD」は、歯車の「ギア」と「都」をもじったもので、鉾山の町という私の頭の中に広がる架空の世界が舞台です。そこに住む人々の物語をベースに、その世界で人々が身に付けているものや作り上げた品々を制作しています」と話されます。
「いつかは、田舎の古民家にGEADの世界を作りたい」と思っていた和田さん。当時、お付き合いをしていた妻の佳子さんに会いに丹波篠山へ来るたび、都市部に

鉾山都市 GEAD
彫金アクセサリ
工房ショップ
Atelier cafe CAST

- 営業日
ホームページでご確認ください
- 所在地 初田470



(※1)蒸気機関が主要な動力源として普及している世界を舞台にしたSFジャンルのひとつ
近接しながらも田園風景が残るこの土地に魅了され、2024年10月に丹波篠山に工房&ギャラリーを構えられました。その後、ギャラリー内には、佳子さんが切り盛りするカフェ「CAST」がオープン。地域の皆さんや芸術家が集う場となっています。
和田さんは、「作品づくりで一番大切にしているのは、自分の世界観を壊さずにイメージできるかということ。自分の好きなものを形にすることは、とても楽しいです」とにっこり。「今後は、次のステップとして、オブジェの制作や、アクセサリ以外の身の回りの品も制作できればいいですね」と話されました。

第16回 丹波篠山景観写真コンクール作品の募集

地域計画課 ☎552-1118

本年度のテーマは…

「丹波篠山の風景とくらし」



丹波篠山の素晴らしい風景を皆さんに広く知っていただくため、丹波篠山景観写真コンクールを開催しています。

本年度は、「丹波篠山の風景とくらし」がテーマです。歴史的な町並みや、里山の風景など、丹波篠山の景観の中から魅力あふれる作品の応募をお待ちしています。

また、「学生部門」の募集も行いますので、小・中学生、高校生および大学生などの応募もお待ちしています。

丹波篠山景観写真コンクール募集概要

募集規定

- 応募は1人3点までで未発表の作品に限る
- 市内で令和7年以降に撮影したもの
- カラープリント四つ切サイズ（ワイド四つ切サイズも可）
- 画像加工した作品は不可

- 学生部門**
- 応募は1人3点まで
 - 市内で撮影したもの
 - 画像データまたはカラー2L版サイズ以上
 - 画像加工した作品は不可

申込方法

上記および各支所などに備え付けの所定の応募票（市ホームページにも掲載）の裏面に応募作品を貼り付け、上記担当課へ提出
※「学生部門」応募はホームページからも可能。

応募期間

6月1日(月)～8月31日(月) ※消印有効。

[賞]

最優秀賞1点／優秀賞数点／創造農村まちづくり賞数点／入選数点／学生部門賞数点

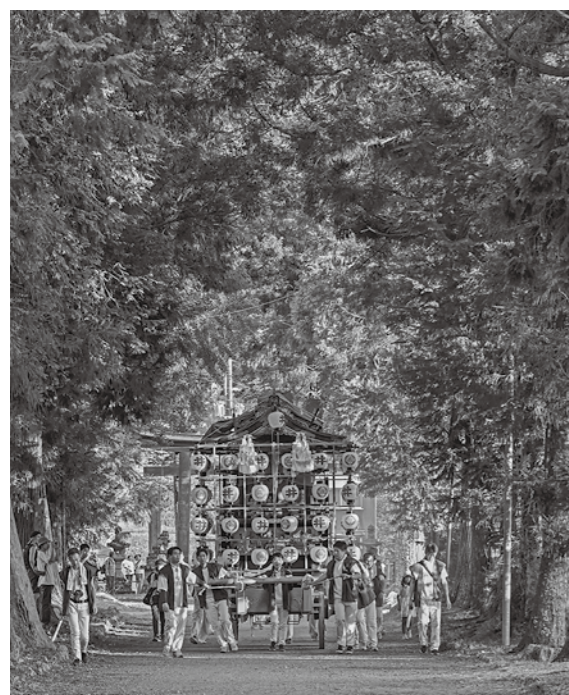

昨年の最優秀賞
「鎮守の森」

四方卓治さん



昨年の児童・生徒・学生の部最優秀賞
「登窯」 水巻晴翔さん

今月のこんにちは市長室

市長が市政に対してのご意見やご要望をお聴きする場として開催しています。事前の申し込みは不要で、懇談会または1人15分程度の面談です。

とき 6月12日(金) 16:00～19:00
ところ 本庁舎3階 応接室
問い合わせ 市長公室 ☎552-5109

ふるさといちばん

市長の **HOT** とーく

丹波篠山の時代をつくろう



ふるさと一番会議が始まりました

ふるさと一番会議は、市長、教育長が出席して、丹波篠山市の重要な課題や、丹波篠山市の教育について説明するとともに、市民の皆さんからご意見を伺い、より良いまちづくりや、教育環境のさらなる向上を図るための会議です。今年も市内の20会場で開催します。

市には、地域医療、子育て、市内高校の統合、部活動の地域移行などの課題があります。今ある課題を地域の皆さんへ説明し、また、皆さんにご意見・ご提案をいただきたく思います。多くの方のお越しをお待ちしています。

若者の移住者爆増！

丹波篠山市は移住者や移住希望者が年々増加しており、令和7年度社会増減は現段階でプラスとなっています。3月に放送されたABC朝日放送テレビ「なるみ・岡村の過ぎるTV」で、「岡村に将来住んで欲しい兵庫・丹波篠山移住者爆増！」と紹介されました。番組内では、桶ッ卓球世界大会、黒豆、ぼたん鍋、ABCマラソンが取り上げられました。しかし、丹波篠山市に移住者が増えている理由は行事や特産物だけではありません。これまで、ふるさと丹波篠山に住もう帰ろう運動、移住・定住施策に取り組んできました。空き家バンクの登録物件数、成約数は全国トップクラス、子育て支援の充実、美しいまちなみと自然豊かな風景が、田舎暮らしに興味のある若者たちをとりこにしています。

お花見市長室に1日で445人

桜の開花時期に合わせて市長室を一般開放する「お花見市長室」を4月3日から4月15日の13日間、開催しました。今年の来場者数は950人で、コロナ禍以降では最多の来場者数でした。1番多かった日は4月5日で、445人の方にお越しいただきました。今回はサンテレビのキャッチプラスでも紹介いただきました。ベランダから見える景色を楽しむ人、観光大使と一緒に写真を撮る人、市長室の椅子に座り市長になった気分を味わう人もおられ、それぞれ楽しんでいただきました。



とき	地区	開催場所
5月	18日(月)	大芋 大芋公民館
	21日(木)	福住 福住公民館
	23日(土)	村雲 ハートピアセンター
6月	1日(月)	雲部 雲部公民館
	5日(金)	岡野 岡野文化会館
	6日(土)	後川 後川文化センター
	8日(月)	城北 玉水会館
	11日(木)	日置 城東公民館
	13日(土)	大山 大山緑の会館
	15日(月)	西紀中 げんき・げんきハウス
7月	19日(金)	篠山 城下まち会館
	20日(土)	八上 高城会館
	22日(月)	西紀南 西紀老人福祉センター
	24日(水)	西紀北 しゃくなげ会館
	29日(月)	味間(住吉台以外) 四季の森生涯学習センター
	1日(水)	住吉台 住吉台コミュニティ消防センター
	3日(金)	城南 コミュニティセンター城南会館
7月	6日(月)	古市 古市コミュニティ消防センター
	9日(木)	今田 今田まちづくりセンター
	13日(月)	畑 みたけ会館



7月1日は福祉医療費受給者証の更新日です

医療保険課 ☎552-7103

毎年7月1日は福祉医療費(高齢期移行・重度障害者・高齢重度障害者・乳幼児等・こども・母子家庭等)受給者証の更新日です。新たに更新の手続きは不要ですが、所得の見直しを行います。引き続き受給資格のある方には、6月末頃に新しい受給者証をお送りします。受給者証の色は、鶯色(ライトグリーン)から浅葱色(ブルー)に変わります。

※兵庫県内の医療機関受診時に、福祉医療費受給者証としてマイナンバーカードを利用できるようになりましたが、対応準備中の医療機関がありますので、紙の受給者証も携帯してください。

※次の方は手続きが必要です。

○令和8年1月2日以降に丹波篠山市に転入された方

前住所地での所得(課税)証明書が必要です。対象の方には6月中旬にご案内をお送りします。

○母子家庭等医療費受給者

「母子家庭等現況届」の提出が必要です。対象の方には5月中旬にご案内をお送りしています。

他の公費負担医療制度と併用できるようになりました

医療保険課 ☎552-7103

これまでの、他の公費負担医療制度(自立支援医療、特定医療費(指定難病)など)が適用される場合は福祉医療制度を併用できませんでしたが、令和8年7月からは、**兵庫県内の医療機関**でのみ併用できるようになり、自己負担が軽減されます。

総医療費			
医療保険の給付	公費負担医療の助成	窓口での自己負担(公費負担医療の負担額)	
医療保険の給付	公費負担医療の助成	福祉医療の助成	窓口での自己負担(福祉医療の負担額)

情報公開・個人情報保護制度などの運用状況をお知らせします(令和7年度)

総務課 ☎552-5111

1 情報公開制度

どなたでも市の保有する公文書を見ることができる制度です。また、必要に応じて写しの交付を求めることができます。

請求件数	85件
公開	40件
部分公開	37件
非公開	2件
請求拒否	1件
不存在	5件
取り下げ	0件

2 個人情報保護制度

この制度は、個人の権利利益を保護することを目的としています。「自己を本人」とする個人情報、例えば診療所のカルテやレセプトの開示請求をはじめ、個人情報の適正な取得や利用・提供の制限のほか、市が保有する個人情報の訂正や利用停止の請求ができます。

請求件数	8件
開示	4件
部分開示	3件
非開示	0件
不存在	0件
取り下げ	1件

3 付属機関などの会議の公開制度

この制度は、市の施策形成に影響のある議論を公開することで、市民の皆さんが適切な判断や決定ができ、市政へ参画しやすくするための制度です。会議内容によっては、公正で円滑な審議を進めるため、公開を制限することがあります。

開催回数	216件
公開	158件
非公開	58件
傍聴人総数	11人
公開率	73.1%

3つの制度を知っていますか。運用状況のほか詳細は、市ホームページで公表しています。



市ホームページ

令和8・9年度の保険料率を決定しました

医療保険課 ☎552-7103

後期高齢者医療制度の保険料を決める基準である保険料率(均等割額と所得割率)の令和8・9年度分が決定し、新たに「子ども・子育て支援金制度」が創設されました。

なお、個人ごとの保険料額は7月中旬頃に送付する保険料額決定通知書でお知らせします。

●「子ども・子育て支援金制度」とは

少子化対策を強化するため、医療保険料と併せて賦課・徴収し、子育て支援施策に拠出する制度のことです。令和8年度から後期高齢者医療制度を含む全保険者が拠出することになるため、従来の医療分に加えて、新たに「子ども・子育て支援(納付)金」が保険料に加わります(下図参照)。

(1) 兵庫県後期高齢者医療広域連合の保険料率

	令和8・9年度(医療分)	令和8年度(子ども分)
均等割額	58,427円	1,351円
所得割率	10.77%	0.24%
賦課限度額	850,000円	21,000円

(2) 保険料の計算方法

●医療分

均等割額 被保険者一人あたり 58,427円	+	均等割額 【総所得金額等 -基礎控除額430,000円】 ×所得割率 10.77%	=	保険料額 上限 850,000円
------------------------------	---	--	---	------------------------

●子ども分

均等割額 被保険者一人あたり 1,351円	+	均等割額 【総所得金額等 -基礎控除額430,000円】 ×所得割率 0.24%	=	保険料額 上限 21,000円
-----------------------------	---	---	---	-----------------------

※「子ども・子育て支援(納付)金分」を「子ども分」と表記しています。

※子ども分は令和8年度から令和10年度にかけて、1年ごとに見直されます。

介護に関する入門的研修に参加しませんか

長寿福祉課 ☎552-6928

介護に関する基本的な技術や知識を学びます。全てのカリキュラムを修了された方には修了証書が発行され、初任者研修、実務者研修受講時に受講科目の免除があります。1日や半日のみ、知りたい項目のみの受講も大歓迎!

対象 県内在住で、家族介護や自分の将来のために学びたい方、介護に興味のある方、介護の仕事をお探しの方

定員 20人(先着順)

申し込み方法

- ①右記二次元コードから
 - ②株式会社シニアスタイル
- 【☎06-6480-5572】へ電話



日にち	時間	場所	内容(午前)	内容(午後)
6月27日(土)	9:30~18:00	丹波篠山市民センター	・介護保険で何ができるの? ・どうすれば使えるの? ・仕事との両立/介護予防	・加齢に伴う変化を知ろう ・高齢者の方に多いけがや病気
7月4日(土)			・認知症の世界 ・認知症の方への接し方	・実際の介護ってどうするの? ・体の動かし方のコツ
7月11日(土)			・介護の時に気を付けることは?	・お互いを守る介護のポイント ・緊急時の対応



特集

情報ピックアップ

タウンページ

HOME

市政リーダー

インフォメーション

おでかけ相談

はぐくみ

街かどリポート

まちの話

募集

姉妹都市小学生交流事業 参加者

商工観光課 ☎552-6907

愛媛県愛南町と愛知県犬山市を訪問し、小学生と交流を深めます。

日 愛南町:7月29日(水)~31日(金)

犬山市:8月3日(月)~5日(水)

対 小学5・6年生 定 各10人(申込者多数の場合抽選)

愛南町:16,000円程度

犬山市:25,000円程度

期 6月19日(金)

申 右記二次元コードから



愛南町



犬山市

補助金

県民まちなみ緑化事業助成

丹波土木事務所まちづくり建築課 ☎0795-73-3863

公園・広場・校庭などの樹木の植栽や芝生化に必要な緑化資材・施工費を補助します。

対 自治会・老人会・PTA・NPO法人など、年間を通して地域を基盤に活動する住民団体および土地所有者【対象区域】

住民団体=都市計画区域全域、緑条例さとの区域など
個人・法人=緑条例まちの区域など

期 11月30日(月)

※駐車場の芝生化については、募集を終了しています。

※詳しくは、上記へお問い合わせください。

広告

お墓・お位牌の名前入れはお済みですか?

追加彫りのご依頼は

森田石材店

フリーダイヤル 0120-4114-78

募集

丹波地域ひょうご防災リーダー講座 受講者

丹波県民局総務防災課 ☎0795-73-3718

防災や減災、災害発生のメカニズム、避難行動について、実践論を学びます。

日 7月11日(土)、8月8日(土)、8月29日(土)、

9月6日(日) 場 丹波の森公苑

対 県内在住(中学生以上)で、地域防災の担い手として活動したい方

定 80人(申込者多数の場合抽選)

期 6月5日(金)

申 右記二次元コードから



講座「わらべうたであそぼう!」参加者

中央図書館 ☎590-1301

わらべうたを歌いながら学びます。

日 7月18日(土)14:00~16:00

場 中央図書館 講 脇本幸子さん(岡山わらべうたの会代表)

定 80人(申込者多数の場合抽選) 期 7月3日(金)

申 上記ホームページから

※託児サービスあり。詳しくは上記へお問い合わせください。

あいさつ運動市民委員会 委員

人権推進課 ☎552-6926

あいさつ運動の推進と啓発のため、実施状況や課題、効果的な取り組みについて審議を行う委員を募集します。

任期 2年間

対 市内在住・在勤・在学の18歳以上の方(4月1日現在)

定 2人 報酬 4,000円/日 期 6月26日(金)17:00

申 上記に備え付けの申込書(市ホームページ掲載)を提出

市広報のライター

市長公室 ☎552-6160

「街かどリポート」の市民ライターを募集します。

対 市内在住の方

※規定に基づく謝金を支払います。

※詳しくは上記へお問い合わせください。

中川智子さんの「ちょこっと相談」参加者

男女共同参画センター「フィフティ」 ☎552-1511

子育てや家族のことなど、気軽にお話しませんか。

日 6月19日(金)、7月17日(金)

時間 ①13:00~13:50 ②14:30~15:20

場 丹波篠山市民センター

定 各回1人(グループは3人まで可)

申 上記へ電話

地域猫活動推進事業講習会 参加者

農村環境課 ☎552-6253

市では、野良猫などの不妊・去勢手術費用の一部を助成しています。助成金の交付を受けるには、本講習会を受講する必要があります。

日 6月30日(火)14:00~ 場 丹波篠山市民センター

内 野良猫の環境問題、市助成金の制度、猫の飼い方

期 6月23日(火)

申 上記へ申込書を提出、または電話

◎野良猫に関する苦情が増えています。無責任なエサやりは野良猫の無制限な繁殖、近隣トラブルにつながるため、絶対にやめてください。

七夕ご縁結び

短冊に願いを…出会いにトキメキを… 参加者

結婚相談室 輪〜りんぐ〜 ☎552-3455

日 7月5日(日)13:00~16:00

場 丹波篠山市民センター

内 ゲーム、トークタイムなど

対 20~30歳程度の独身男女

定 男女各8人

(申込者多数の場合抽選、最少催行人数・男女各5人)

¥ 500円 期 6月18日(木)

※申込期限日以降にキャンセルの場合、全額キャンセル料が発生します。

※詳しくは上記へお問い合わせください。



催し

保護猫譲渡会

農村環境課 ☎552-6253

人と動物が調和し共生する「やさしいまちづくり」をめざし、開催します。

日 6月21日(日)13:00~16:00

場 篠山技能高等学院

内 保護猫の譲渡に関する相談、猫の地域問題に関する相談

問 (一社)丹波篠山いぬねこ友の会

☎080-5342-8953(酒井)

募集

スマホ教室 参加者

地域振興課 ☎552-5112

日付	時間	内容
①6月11日(木)	13:30~15:00	LINEの使い方
②6月18日(木)		スマホ決済の使い方
③6月30日(火)		スマホのセキュリティ

場 丹波篠山市民センター

定 各15人(先着順)

期 ①6月4日(木)②11日(木)③23日(火)

申 上記へ電話

出張!女性のための働き方セミナー 参加者

男女共同参画センター「フィフティ」 ☎552-1511

相手の気持ちを尊重しながら自分の主張を伝える方法を学びましょう!

日 6月25日(木)10:00~11:30

場 丹波篠山市民センター

講 浜野千春さん(NPO法人フェミストカウンセリング神戸)

対 再就職や継続就業をめざす女性

定 10人(先着順)

期 6月18日(木)

申 上記へ電話

■一時保育あり(要予約、6カ月~就学前の子ども対象)

広告

地域包括ケアシステムを紀洋会のネットワークで

医療と介護で地域のみなさまをサポートいたします

市内全域をカバーしています

事業所

岡本病院

介護老人保健施設 咲楽荘

入所・通所リハ・ショート・訪問リハ 短時間リハビリ専科 (午前中・送迎付)

・介護医療院・訪問看護
・看護小規模多機能
・小規模多機能・グループホーム
・通所介護・居宅介護・介護付き有料老人ホーム

各施設予約受付中 見学随時 お気軽にお問合せください

ご相談は… 医療 079-594-1616 介護 079-590-2121

広告

サイクルフェスタ2026

自転車教室

参加費 無料

楽しく学んで、安全に乗ろう!

自転車の乗り方や交通ルールを、楽しく学べる教室です。はじめての子も、もっと上手になりたい子も、ぜひご参加ください!

令和8年5月31日(日) 開催

Mランド丹波ささ山校(篠山自動車教習所) ☎079-552-0815 info@sasayama-ds.com

●乗り方の基本
●交通ルール
●安全確認
●楽しい実技

日 = とき、場 = ところ、内 = 内容、講 = 講師、対 = 対象、定 = 定員、¥ = 参加費、期 = 申込期限・期間、申 = 申し込み方法、問 = 問い合わせ



特集

情報ピックアップ

タウンレポート

HOIとく

市政リーダー

インフォメーション

おでかけ相談

はぐくみ

街かどリポート

まちの話

特定外来生物「クビアカツヤカミキリ」を発見したら通報を!

兵庫県自然鳥獣共生課☎078-362-3389
農村環境課☎552-5013

6月から8月は、特定外来生物「クビアカツヤカミキリ」の成虫が活動する最盛期です。

このカミキリは、サクラやモモ、ウメなどのバラ科の樹木に卵を産み付け、幼虫が木の内部を食い荒らすことで木を枯らしてしまいます。

被害を防止するには、何よりも早期発見・早期除根が重要です。クビアカツヤカミキリの成虫や疑わしいフラス（フンと木くずが混ざったもの）を発見した場合は通報をお願いします。

【発見したら…】

成虫、フラスの発見日時・場所・状況を連絡する/写真を撮る/成虫を捕まえた場合は、その場で殺処分する/死んでいる個体でも、見つけた場合は通報する

【通報の方法】

農村環境課へ電話、または右記二次元コードから



通報フォーム

クビアカツヤカミキリ



黒い体に赤い首 体長2.5~4cm

水道

6月1日~7日は「水道週間」/たいせつな水道守ろう 未来へと経営企画課☎552-5094

水道週間は、全国において水道についての理解と関心を高めるために毎年実施され、今年で68回目を迎えます。それに伴い、市役所1階市民ホールでパネル展示などを行います。ぜひ、ご覧ください。

お知らせ

自治会などで里づくり計画を策定しませんか 地域計画課☎552-1118

市では地域の特性を生かした土地利用を進めるため、住民の主体的な取り組みによる地区の独自性と創意工夫を発揮した里づくり計画の策定を推進しています。

【里づくり計画とは】

地区の特性調査、資源の発掘、課題の整理などを行い、地域合意の上、土地利用、緑化、建築物などに関する地区の将来像をまとめるもので、認定されると里づくり計画に沿った土地利用を誘導することができます。

★策定地区(10地区)

野間、日置、黒田、乗竹、北野新田、味間奥、野中、宇土、油井、今田町上立杭

※詳しくは市ホームページをご覧ください。

善意の輪を広げよう

長寿福祉課☎552-5346

県では6月1日を「善意の日」と定め、各地で善意の輪を広げる運動が行われています。善意の環境美化活動など、市民一人ひとりの取り組みをお願いします。

また市では、6月1日に善行者表彰式を実施し、心あたたまる善意に対して感謝の意を称し、顕彰します。

Jアラート(全国瞬時警報システム)による伝達試験などの実施

市民安全課☎552-1116

○全国一斉情報伝達試験

日 6月3日、8月26日、11月11日、令和9年2月3日

予備日 7月1日、9月9日、11月25日、令和9年2月17日(全て水曜日) 時間 11:00

○緊急地震速報訓練

日 6月17日(水)、11月5日(木) 時間 10:00

【防災行政無線で放送される区域】

・多紀有線放送、後川有線放送の戸別スピーカー
・丹波篠山市防災行政無線の戸別受信機

「市民救命士講習会」開催中

消防本部救急課☎594-1118

日 7月4日、8月1日、10月3日(全て土曜日)

時間 9:00~12:00 場 丹波篠山市消防署

内 AEDを使用した心肺蘇生法など

対 市内に在住、在勤、在学の中学生以上の方

定 10人(先着順) 期 各開催日の3日前

申 右記二次元コード、または消防署・各出張所に備え付けの申込書を提出



お知らせ

農業技術テレホンサービスが終了します

農都政策課☎552-1114

丹波篠山農産物相談・研究センターが実施している「農業技術テレホンサービス」が終了します。

今後はJAホームページ、JA公式LINEで配信します。

終了日 6月30日(火)

児童手当の現況確認について

社会福祉課☎552-7101

毎年6月1日時点の状況を公簿等で確認し、児童手当を受給する要件を満たしているかを確認しています。

確認できない方は、「現況届」の提出が必要です。

提出が必要な方へ5月末に案内を送付しますので、必ず期限内に提出してください。

広告

MUSBELL

うちの子も結婚できました!

独身のお子様の結婚相談

あきらめないで! まずはお気軽にご連絡ください

結婚相談所ムスベル神戸

マル適マークCMS取得 ムスベル株式会社
神戸市中央区雲井通4丁目2-2 マーקר 神戸ビル5階

0120-138-026 営業時間: 10時~19時 定休日: 第2・第4水曜日

通話料無料

消防

6月7日~13日は「危険物安全週間」/つかみ取れ!めざす無事故の頂を

消防本部予防課☎594-1118

灯油用ポリ容器に軽油を入れていませんか?

【灯油用ポリ容器と軽油用ポリ容器の違い】

①灯油用ポリ容器=灯油を入れることを前提に消防法で定められた基準に適合した赤色または青色の容器で、「灯油用」と表示されています

②軽油用ポリ容器=軽油を入れることを前提に消防法で定められた基準に適合した緑色の容器で、「軽油用」と表示されています

■軽油を保管し、運搬する場合は、軽油用ポリ容器か金属製携行缶に入れてください。容器は、ホームセンターやガソリンスタンドなどで販売しています。

ひび割れや変形などの異常がないか 定期的な点検をお願いします!



灯油用ポリ容器



軽油用ポリ容器



金属製携行缶 (ガソリン・軽油)

令和8年度 第1回 消防設備士試験案内

消防本部予防課☎594-1118

日 8月1日(土)=甲種第4類/乙種第1類~第5類および第7類

8月2日(日)=甲種特類/甲種第1類~第3類および第5類/乙種第6類

期 6月12日(金)~19日(金)

申 (一財)消防試験研究センター兵庫県支部に郵送、持参または電子申請

※消防本部は受け付けていません。

願書の配布 市消防本部および県内各消防本部

※詳しくは(一財)消防試験研究センターホームページをご覧ください。

広告

中間マージン一切なし!

雨漏り ゴミ詰まり

雨どい修理専門店へ!

「広報丹波篠山を見た」で

修理1か所あたり

4,800円 ▶ 3,000円

担当直通: 070-4172-5790

フリーダイヤル: 0120-300-544

あまとい屋 宝塚中央店

中岸工務店

広告

創業130余年 地域密着 まかせて安心

季節 替わりには小掃除で!

畳・障子・アミ戸・襖のお悩み解決を!

<毎月先着1名様>

畳の表替え6枚以上で

障子又は網戸を最大 計4枚まで 無料で張替します!(格安品除く)

広瀬たたみ店

079-595-0535

丹波篠山市真南条中 540

(土・日・祝日も営業)

広告

廃車 買取

廃車買い取ります

※個人様・業者様は問いません!

自動車リサイクル事業

・引取業 第20281802126号 ・フロン類回収業 第20282802126号

・解体業 第202838002126号 ・破砕業 第20284802126号

ユニバーサル環境(株) ☎079-594-1237

丹波篠山市追入奥坪595-1 代表取締役 小西弘樹

日 = とき、場 = ところ、内 = 内容、講 = 講師、対 = 対象、定 = 定員、¥ = 参加費、期 = 申込期限・期間、申 = 申し込み方法、問 = 問い合わせ



暮らしの情報版

ごみのこと

- ・清掃センターへの休日のごみの持ち込み
清掃センター ☎596-0844
☎ 6月14日(日)
9:00~11:45、13:00~16:00
- ・粗大ごみの戸別収集(第2水曜日)
農村環境課 ☎552-6253
収集日 6月10日(水) 手数料 1,100円
※6月5日(金)17時までには農村環境課、各支所まで申し込み。
※LINEからでも申し込みができます。
アプリで市公式LINEアカウントを友だちに追加し、メニュー欄で「ごみ」→「粗大ごみ収集申込」と順にタップしてください。
- ・資源ごみの拠点回収(第1・2・3水曜日)
農村環境課 ☎552-6253

日	時間	場所
6月3日(水)	7:00~10:00	城東支所・丹南支所
6月10日(水)	7:00~10:00	多紀支所・西紀支所
	8:30~10:00	清掃センター
6月17日(水)	7:00~10:00	市役所・今田支所

証明書の発行など

- 市民課 ☎552-5242
- ・日曜窓口(毎月最終日曜日)
☎ 6月28日(日)8:30~12:00
- ・延長窓口(毎月第2木曜日)
☎ 6月11日(木)17:00~19:00

今月の納税

税務課 ☎552-6927
6月は、**市県民税(1期)**を納める月です。
納期限は6月30日(火)です。
納期限内納付にご協力ください。
市税などの納付には、便利な口座振替やコンビニ払い・スマートフォンのアプリ決済をご利用ください。

令和8年4月末現在(前月比)

人	口	数	増減
人	口	38,298人	(-23人)
女	口	19,838人	(-6人)
男	口	18,460人	(-17人)
世帯数	世帯	17,869世帯	(+41世帯)

消費生活センターからのお知らせ

消費生活センター ☎552-1186

高齢者に多い消費者トラブル②点検商法

【事例】

- 突然来訪した業者に自宅の屋根がずれているので無料点検しないかと言われ、点検してもらった。屋根がずれている写真を見せられ、考える間もなく屋根工事の契約をしてしまった
- 分電盤の点検に来た業者から、「このまま使い続けると危険。今すぐ交換したほうがいい」と言われ、交換の契約をしたが、家族から高額だと言われた

【アドバイス】

- 突然訪問してくる業者には安易に対応しないようにしましょう
- 業者の話はうのみにせず、慌てて判断しないよう、家族や周りの人に相談しましょう
- 工事を検討するときは、必ず複数の会社から見積もりを取りましょう
- 要らない工事はきっぱりと断ることが大切です。訪問販売の場合であればクーリング・オフが可能です(契約から8日以内)

★困ったとき、不審や不安に思ったときは、消費生活センターに相談してください

人権メッセージコーナー

人権推進課 ☎552-6926

6月1日は「人権擁護委員の日」です。1949年(昭和24年)に人権擁護委員法が施行されたことを記念し、制定されました。

人権擁護委員は、法務大臣から委嘱された民間のボランティアです。約14,000人が全国の各市町村に配置され、人権尊重の意識を広める「啓発活動」、悩みを聴く「人権相談」、人権侵害への「調査・救済」の3つの仕事を行っています。人権擁護委員制度は、さまざまな分野の人たちが人権思想を広め、地域の中で人権が侵害されないように配慮して人権を擁護していくことが望ましいという考えから設けられたもので、諸外国に例を見ない制度として発足しました。

市では、15人の人権擁護委員が、差別、いじめ、家庭不和、近隣トラブルなどの問題解決の手伝いをしたり、法務局の職員と協力して人権侵害から被害者を救済したり、地域の皆さんに人権について関心を持ってもらえるような啓発活動を行ったりしています。

相談は無料で、市民センターなどの特設会場や神戸地方法務局柏原支局で実施しています。詳細は、4月に各自治会へ配布した「特設人権相談所開設ご案内」や市ホームページをご覧ください。

日=とき、場=ところ、内=内容、講=講師、対=対象、定=定員、¥=参加費、期=申込期限・期間、申=申し込み方法、問=問い合わせ

健康

6月4日~10日は「歯と口の健康週間」/ 歯みがきで丈夫な体の基礎づくり

健康課 ☎594-1117
肥満や糖尿病などの生活習慣病は、くちの健康と密接な関連があります。バランスの取れた食事と生涯を通じて自分の歯で食べる楽しみを味わうため、くちの健康を意識し、全身の健康の維持・増進につなげていきましょう!

★丹波篠山市の取り組み★

- 21・31・41・51・61・71歳の方へ「歯周病検診無料クーポン券」の発行(31・51歳の方は歯の無料クリーニング体験付き)
- 76・81歳の方へ「後期高齢者歯科健診無料クーポン券」の発行
「オーラルフレイル」とは、かんだり、飲み込んだり、話したりするための口腔機能が衰えることで、全身の老化のサインとされています。よく話し、よく笑い、くちを動かしてオーラルフレイルを予防しましょう!

麻しん(はしか)に注意しましょう

健康課 ☎594-1117
重症になりやすく、感染力が極めて高い麻しん(はしか)が感染拡大しています。感染経路は空気・飛沫・接触感染で、予防にはワクチン接種が最も効果的です。

- 麻しんの予防接種歴(2回)を母子健康手帳などで確認しましょう
- 症状がある時は
体温が37.5℃以上になった場合や麻しんを疑う症状が出た場合は、すみやかに医療機関の指示に従い受診してください。感染拡大防止のため、受診の際には公共交通機関の利用を避けください。



「丹波篠山みんなの手話コーナー」 社会福祉課 ☎552-7102

「気象情報」の手話を覚えましょう!



5指をくっつけた右の手で大きな弧を描きます
開いた両手を外側に向け、パッパと同時に2回耳元に引き寄せます

「丹波篠山みんなの手話」(市ホームページ)でいろいろな手話表現を配信中!



みんなのひろば

掲載を希望する方は、市長公室 ☎552-6160までお問い合わせください

開催

篠山吹奏楽団 サマーコンサート

篠山産業高校、篠山東雲高校、篠山鳳鳴高校、柏原高校吹奏楽部と共に、懐かしい名曲から定番の吹奏楽曲まで、幅広いジャンルの音楽を演奏します。
初の日公演!
☎ 6月6日(土)
開場=13:30、開演=14:00
場 田園交響ホール
問 篠山吹奏楽団事務局
☎090-3030-5612(事務局)

オカリナコンサート

☎ 6月18日(木)
開場=13:00、開演=13:30
場 城下まち会館

定 20人 演奏者 浜園みち子
申 問 音楽鑑賞グループ
☎079-554-1305(原)

女声コーラス ゆうゆうゆうコンサート 「希望-いまを生きる-」

「希望-いまを生きる-」というテーマのもと、心を込めて歌います。
☎ 6月21日(日)
開場=13:30、開演=14:00
場 田園交響ホール
定 800人
¥ 500円(高校生以下無料)
問 女声コーラス ゆうゆうゆう
☎090-7870-3944(小山)

マコモ茶と現代気功による健康・美容教室

マコモ茶を飲みながら、現代気功を使った健康・美容について学びます。
☎ 6月28日(日)13:30~15:30
場 丹波篠山市民センター
定 15人 講 神草由美
¥ 1,000円 期 6月21日(日)
申 問 ゆるりら里
✉ yokozeki@r.sannet.ne.jp (横関)

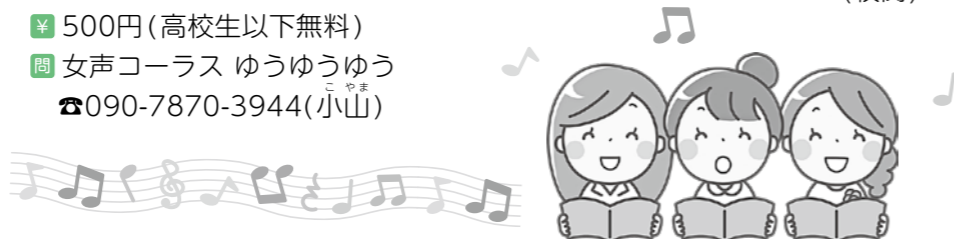

健康 Health

問い合わせ 丹波篠山市医師会 ☎552-8225 / 健康課 ☎594-1117

休日診療	とき	場所	時間
	日曜・祝日 (7・14・21・28日)	にしき記念病院 (☎593-1352)	9:00~12:00 14:00~17:00
献血	とき	場所	時間
	2日(火) 18日(木)	篠山警察署 田園交響ホール	9:45~11:15 10:10~16:00

丹波地域小児救急医療電話相談窓口
☎0795-78-9290

対応時間 平日=17:30~翌8:00
土・日・祝日=24時間

相談 Consultation

☎は事前に申し込みが必要です。
ところ=丹南健康福祉センター[福祉セ]、丹波篠山市民センター[市民セ]、四季の森生涯学習センター[四季セ]

消費生活相談 消費生活センター☎552-1186

月~金曜日9:00~16:30[上記]

心配ごと相談 市社会福祉協議会☎590-1112

4日(木)13:30~16:00[西紀支所]/12日(金)9:00~11:30[市民セ]/19日(金)9:00~11:30[福祉セ]

行政相談 地域振興課☎552-5112

5・19日(金)9:00~11:30[福祉セ]/12・26日(金)9:00~11:30[市民セ]

無料法律相談(年度中2回まで) 地域振興課☎552-5112

3・10・17・24日(水)13:30~15:30[市民セ]
※予約受け付けは5月22日(金)~。

電話無料法律相談(夜間) 地域振興課☎552-5112

24日(水)17:30~20:00
※予約受け付けは5月22日(金)~。

司法書士による無料法律相談会 司法書士会たんば支部☎090-8147-3116(河南)

20日(土)13:30~16:00[市民セ]

兵庫県行政書士会摂丹支部 無料法律相談会 行政書士北村法律事務所☎506-6680

13日(土)10:00~16:00[上記]
※予約受け付けは5月15日(金)~。

人権相談 人権推進課☎552-6926

月~金曜日9:00~17:00[上記]
人権擁護委員 4日(木)13:30~16:00[西紀支所]/5日(金)9:00~11:30[福祉セ]/26日(金)9:00~11:30[市民セ]

性的マイノリティ特設電話相談 人権推進課☎552-6926

月~金曜日9:00~17:00[上記]

フィフティカウンセリングルーム 男女共同参画センター☎552-1511

10日(水)・25日(木)・28日(日)各50分
①10:00~②13:00~③15:00~[上記]

女性のための悩み相談 男女共同参画センター☎552-1511

月~金曜日9:00~17:00[人権推進課]
火~日曜日9:00~17:00[上記]

空き家(不動産)無料相談会 丹波篠山暮らし案内所☎552-4141

20日(土)13:00~16:00[市民セ]

年金事務所による予約相談 ねんきんダイヤル☎0570-05-4890

月曜日8:30~18:00、火~金曜日8:30~16:00、第2土曜日9:30~15:00[西宮年金事務所] ※予約受け付けは1カ月前~。

年金事務所による出張年金相談 西宮年金事務所☎0798-33-2944

7月9日(木)12:00~15:00[市民セ]
予約受け付けは6月1日(月)~。

教育・悩み相談 教育研究所☎552-5824

月~金曜日9:00~12:00、13:00~16:30[上記]

発達相談 ささやま支援学校☎552-5237

月~金曜日9:00~16:50[上記] ※水曜日の午後は除く。

不登校・ひきこもり当事者家族会 長寿福祉課☎552-5346

24日(水)19:00~21:00[四季セ]

家庭児童相談・ひとり親相談 社会福祉課☎552-7101

月~金曜日9:00~17:00[上記]

こころのケア相談 長寿福祉課☎552-5346

9日(火)13:30~16:30[福祉セ]

ふくしの法律相談会 高齢者・障がい者権利擁護サポートセンター☎594-2022

16日(火)13:30~15:30[四季セ]

高齢者こころの相談 長寿福祉課☎552-5346

19日(金)13:30~16:30[市民セ]

精神障害者・家族相談会 社会福祉課☎552-7102

8日(月)14:30~16:30[市役所]

結婚相談 結婚相談室りんぐ(市民セ内)☎552-3455

火・木・土・日曜日9:30~17:00[上記]

49歳までの若者のための就労相談窓口 さんだ若者サポートステーション☎079-565-9300

23日(火)各50分①13:00~②14:00~③15:00~[市民セ]

無料経営相談 兵庫県よろず支援拠点☎078-977-9085

11日(木)①13:15~②14:30~③15:45~[市民セ]

外国人相談 地域振興課☎552-5112

月~金曜日9:00~16:00[上記]

各種相談の詳細や、
そのほかの相談はこちら



中央図書館・視聴覚ライブラリー

☎590-1301 FAX594-5450



おりがみワークショップ 開催

両面折り紙の色柄を生かして、生活を華やかに
彩るオーナメントを作りましょう!

日 6月11日(木)10:30~11:30

場 市民センター

内 大人向けのおりがみ
「花のオーナメント」

講 折り紙ボランティア

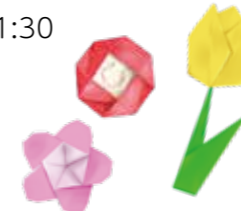

【映像紹介】
今月は「日本最古のお茶処1200年続く
丹波篠山茶 茶摘み体験」



日	月	火	水	木	金	土
	1	2	3	4	5	6
7	8	9	10	11	12	13
14	15	16	17	18	19	20
21	22	23	24	25	26	27
28	29	30				

※□ = 中央図書館、図書コーナーとも休館。

※□ = 図書コーナーのみ休館。

※おはなし会：
○ = 中央図書館、
♡ = 図書コーナー、
★ = ○♡ 両方。

INSTITUTION EVENT

※掲載は一部です。詳しくは各施設のホームページなどでご確認ください。

ちるみゅー ☎554-6000



◆ジオの教室 in 丹波

日 6月13日(土)
18時からホテルナイト(要予約)

◆泥あそび

日 6月20日(土)・21日(日)

◆あめ細工にチャレンジ

日 6月21日(日)

【地域の大人の方への催し】

◆メロディサロン

日 6月4日(木)

◆地域おこし協力隊フェスティバル

日 6月27日(土)

スイミングスクール
では、全クラス
無料体験練習会を
開催中!

西紀運動公園 ☎590-8118

◇春からプールで健康づくり◇

大人の方は、一般(自由)遊泳
や、スイミングでのレッスンなど、
好みに合わせて利用可能です!

丹波篠山総合 スポーツセンター ☎552-8681



◆初回体験無料のレッスン開講中!

健康維持やダイエットに最適な
ヨガ、エアロビクス、ストレッチ、
筋トレなど、初心者歓迎のレッス
ンを多数開講しています。

全てのレッスンが初回体験無
料!この機会にぜひ、心地良く体
を動かしませんか?ご予約はホ
ームページ、または電話にて受け付
けています。

丹波並木道 中央公園 ☎594-0990



◆丹波篠山茶を楽しもう!

新茶の季節、急須でおいしいお
茶を淹れる体験や展示などを行いま
す。

日 6月6日(土)

場 かやぶき民家



田園交響ホール

☎552-3600 FAX552-3646



長崎打楽団「瑞宝太鼓」丹波篠山公演 発売中

6月27日(土)15:00開演 市民共同企画

一般=2,000円/障がい者割=1,000円(付き添い1人
まで同額)/高校生以下=1,000円

ケロポンズファミリーコンサート 発売中

7月20日(月・祝)14:00開演

一般=2,000円/友の会・グループ割=1,500円
小学生以下=1,000円

Reライブシアター「四月は君の嘘」

7月26日(日)10:30・15:00開演

友の会先行予約
5月23日(土)9:00~ (電話・Webのみ)
一般販売
5月30日(土)9:00~ (電話・窓口・Web)
全席指定 1,900円



©Toho Co.,Ltd 写真提供:東宝演劇部

◆心とからだの癒やし講座

「アロマワックスサシェづくり」

香りがするロウにドライフラワ
ーなどを飾り付けて素敵なインテ
リアを作りましょう。

日 6月27日(土)13:30~15:00

対 子ども~(未就学児は保護者同伴)

定 12人 ¥600円

期 6月26日(金)

◆大人の木工教室

公園の間伐材を使って作ります。

【イスまたはテーブル作り】

日 6月6日(土)10:00~15:00

定 4人(先着順)

¥ イスは3,800円

テーブル=3,000円

期 5月30日(土)

【ミニ床几作り】

日 6月20日(土)10:00~15:00

定 4人(先着順)

¥ 5,000円

期 6月13日(土)



ホームページ

わが家のアイドル
募集中です!
申し込みはこちらから



わが家のアイドルを紹介します



むらやまあい
村山来愛ちゃん
6カ月(乾新町)

お姉ちゃん、お兄ちゃん
たちとたくさん笑って泣いて
家族みんなでいっぱい成長
していこうね!



きしもとさくら
岸本桜・葵ちゃん
2歳・9カ月(黒岡)

歌って笑って
遊んで食べて、
好きなことたく
さん見つけて大
きくなってね!

IDOLinmyfamily

プチプリ情報

月1 木曜日 リトミック

音楽に合わせて体を動かし、感性
や表現力を楽しく育みましょう♪

日 6/11、7/9、8/6

時 ① 10:00～10:30 ② 10:40～
11:10 ③ 11:20～11:50

※時間指定はできません。

場 プチプリ 講 寺崎万里さん

対 首座り～就学前の子ども

定 各4組程度(市民、初回の方優先)

持 タオル、飲み物 ¥300円/人

※2人目以降、1歳～+¥100、2
歳以降+¥300。

申 ①保護者の名前②子どもの名前
と生年月日③電話番号④参加経
験⑤きょうだい連れの場合は名
前と生年月日⑥市民or市外を
明記の上メール (petit-prix@
satomon.jp)

問 プチプリ ☎550-9036

注目イベント

6/16、23 (火) ほっとママ広場 布ぞうりを 作ろう&はこう

時 10:00～11:30

場 丹南児童館

講 久保田幸さん 他

対 子育て中の方

定 5人(先着順)

持 切っても良いTシャツ5枚、布切
ばさみ ¥600円

申 参加費を添えて、丹南児童館に
備え付けの申し込み用紙を提出
※託児あり(要予約)。

問 丹南児童館 ☎594-1003

6/18 (木) つくってあそぼう サーキット あそびをしよう!

時 11:00～11:30

場 丹南児童館

講 高橋京子さん(市教育研究所)

対 0歳～就学前の子どもと保護者
※歩ける子どもが対象。

定 15人

申 丹南児童館に備え付けの申し込
み用紙を提出

問 丹南児童館 ☎594-1003



6月

健康カレンダー

4日(木) ★2歳児歯科健診(R5年12月生まれ)

8日(月) ★乳児健康相談(R7年8月生まれ)

10日(水) 離乳食教室 要予約:594-1117

11日(木) ★1歳7カ月児健診(R6年10月生まれ)

17日(水) 子育て相談日 要予約:594-1117

18日(木) ★3歳児健診(R4年12月生まれ)

20日(土) ★パパママ教室(R8年10月11日出産予定)

25日(木) ★4カ月児健診(R8年2月生まれ)

問 丹南健康福祉センター(健康課) ☎594-1117 ★は対象者に個別に案内します

他にも楽しいイベントが もりだくさん!

詳しくは
子育てカレンダーから



子育てに
関する情報を
掲載して
います

日 = 日付、時 = とき、場 = ところ、内 = 内容、講 = 講師、対 = 対象、定 = 定員、持 = 持ち物、
服 = 服装、¥ = 参加費、期 = 申込期限・期間、申 = 申し込み方法、問 = 問い合わせ

はぐくみ

子育て学習講座

「子どもを守るために! 知っておきたい救急法」

日 6月13日(土) 時 10:00～11:30

場 四季の森生涯学習センター

内 子どもの急な病気やけがの処置方法や心肺蘇
生法、AEDの使い方など

講 消防本部職員 対 就学前の子どもの保護者

定 40人(先着順) 持 筆記用具

服 スカート不可 期 6月11日(木)

申 問 たんなん子育てふれあいセンター
☎594-1040

託児

場 たんなん子育てふれあいセンター

対 6カ月～4歳未満の子ども

定 20人(先着順) 期 6月5日(金)

持 託児用品(タオル・お茶・着替えなど持ち物
全てに名前を書き、ひとまとめに)

「きょうだい生まれた!」も
開催しています!



「親子の絆づくりプログラム」 赤ちゃんがきた!(BP1)

初めての赤ちゃんを育てている新米ママのため
の学びとおしゃべりの会です。

時 13:30～15:30 場 おとわの森

内 ①6月4日(木)/新しい出会い

②10日(水)/赤ちゃんがいる生活

③17日(水)/赤ちゃんとの接し方

④24日(水)/親になること

対 第1子が令和8年1月4日～4月4日生まれの赤
ちゃんとお母さん

定 10組(先着順)

申 右記二次元コードから

問 子育て企画課 ☎552-0075

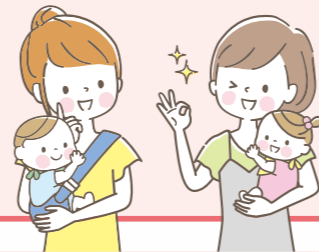

ぼくとわたしの作品らんど

絵画

「おしゃれな かたつむり」



西紀小2年生
細見楓さん



雨の中のかたつむりをかきました。
色をぬるのが楽しかったです。
黄色の星がお気に入りです。

絵画

「うみのほねほね」



西紀小3年生
羽馬一竜さん



海の中にあるきょうりゅうのほ
ねと人が遊んでいます。ちぎった
紙できょうりゅうを作るのがむず
かしかったです。

絵画

「心の世界」



西紀北小5年生
太田結希さん



「ドキドキ」や「さわやか」など
の心のもようをかきました。星空
をかいた「きれい」のもようがお
気に入りです。

絵画

「心の振動」



西紀北小6年生
田中喜世さん



暗い色をたくさん使って心の中
を表現しました。重ねぬりが難し
かったけど、上手にかけました。

守るために変わる、

波々伯部神社

祇園祭



丹波篠山市の東部に位置する波々伯部神社。この神社では、疫病退散を願う「祇園祭」を毎年夏に行ってきました。「丹波の祇園さん」とも呼ばれるこの祭りは、氏子8集落から8基の山車が参集し、威勢の良い掛け声とともに境内や周辺を練り歩きます。今回は、近年の猛暑と祭りの担い手不足を踏まえて、この祭りを未来へつなぐための変化と、3年に一度行われる「おやまの神事」についてお伝えします。

猛暑から担い手を 守るために――

以前は、8月4日・5日に執り行われてきた「丹波の祇園さん」。若者の減少や平日開催では山車の引き手の確保が難しいことから、平成10年から8月の第1土曜日・日曜日に変更し、続けられてきました。

波々伯部神社から大歳森神社まで8基の山車を引く「渡御」は、夏の強い日差しを受けながら、往復1・6キロメートルの道のりを練り歩きます。しかし、近年、酷暑の影響が一層深刻化しており、全国的にもイベントの中止を余儀なくされるケースが増えています。加えて、祭りの主要な担い手の高齢化や少子化による担い手不足が進んでおり、8基の山車がそろわない年もあります。

高齢化、少子化による担い手不足に加え、これまで以上に健康・安全への配慮が求められる中、伝統を守り続けていくため、関係者間で協議が重ねられてきました。その結果、

担い手や参加者の安全を第一に考え、今年（2026年）は試行的に6月6日（土）・7日（日）に開催日が変更されます。また、当日は例年通り看護師の方も参加し、健康面への配慮が講じられています。



3年に一度の特別な年――

今年の祇園祭では3年に一度の「おやまの神事」が実施されます。「おやま」は「胡瓜山」とも呼ばれ、山鉦の原型ともいわれ、天から神が降臨する場所とされています。宮内省や氏子たちの手によって組み立てられた2基のおやまの舞台上では、宮内省が演じる「デコノボウ」と呼ばれる人形劇を奉納します。

当日上演される演目は、聖人が京都を火災から守り、水不足にならないよう清滝に祈願に行ったところ、目の前に龍神が現れる「愛宕山」、弓の名手である田原藤太が、琵琶湖を荒らす大ムカデ退治を依頼される「田原藤太」の2作。そして、余興として「猪の笥堀」「ハチの巣退治」の2作が上演されます。



胡瓜山で演じられる人形劇「デコノボウ」



氏子の手によって組み立てられた胡瓜山



INTERVIEW

波々伯部神社 宮司 近松賤さん

自身が子どもの頃からずっと祭りに携わってきました。今回の開催日の変更は試行的なものです。これからも、何よりも参加する人の健康を第一に考え、みんなで試行錯誤しながら、伝統あるこの祭りを守っていきたいです。

祭りに参加する地域の方

近年は熱中症対策を講じていても体調への心配がありました。6月開催となり心配が少なくなっており、ありがとうございます。今年は山車の巡行が全地区そろって参加できそうなので、より一層楽しみです。



リポーター 小山美樹さん

田んぼ道をゆったりと進む山車の巡行と、子どもたちの元気なお囃子。丹波篠山市には、祇園祭のように美しく、元気をもらえる伝統行事がたくさんあります。それらの行事を永く続けていけるように、時に工夫しながら、みんなで守っていききたいと思います。

祇園祭 日程

- 6月6日(土) 宵祭り
 - 19:00 宵祭りの儀開始
- 7日(日) 本祭り
 - 14:10 祭礼の儀開始
 - 14:30 渡御出発
 - 17:40 「デコノボウ」奉納

特集 情報ピックアップ タウントップニュース HOIーく 市政リーダー インフォメーション おでかけ相談 はぐくみ 街かどレポート まちの話

おいでよさっ子遊具 完成 (5月10日)



市では子育て世代が気軽に訪れ、子どもたちがのびのび遊べる環境づくりを進めるため遊具を設置しています。今回、新たに大芋地区「泊まれる学校おくも村」に設置し、完成セレモニーを開催。セレモニーのあとは地域に住む子どもたちが元気に遊びまわりました。

篠山まるごと丼が学校給食に (5月8日)



市内の学校園で「篠山まるごと丼」が給食として提供されました。丹波篠山産の農都のめぐみ米、山の芋、牛肉などが使用された「篠山まるごと丼」を食べた子どもたちは「お肉がおいしかった」「山の芋が柔らかくておいしかった」と笑顔で話してくれました。

きんぎょまふいぬ 118



★詳しくは、14ページをご覧ください。

ふるさとの貴重な動植物

イワナシ (ツツジ科)



高さ：10～20cm

乾燥した山の斜面や岩上に生育する常緑小低木で、地を這うように伸びます。3月から5月にかけて、枝先に鐘状で淡紅色の花を数個咲かせます。

花が咲いた後、緑色の実を付けます。この実は食べると甘く、梨の味に似ていることから、イワナシ (岩梨) という名が付けました。

日本固有種で、主に日本海側に生育するとされていますが、市内の山地にも自生しています。

篠山自然の会 梶屋正敏さんの協力

輝楽



篠恋



丹波篠山楽空間



篠山よさこいまつり2026開催 (4月12日)

踊り子たちがよさこい演舞を披露する「篠山よさこいまつり2026」が、三の丸広場(メイン会場)、大手前南駐車場(サブ会場)、パレード会場の計3会場で開催。県内外から41団体・約700人が参加し、色鮮やかな衣装を身に付けた踊り手が躍動感あふれる踊りを披露しました。市内から「丹波篠山楽空間」「輝楽」「篠恋」の3チームが出場。華麗な舞を披露し、会場を大いににぎわせました。

丹波杜氏自醸酒咧酒会 (4月14日)



第105回丹波杜氏自醸酒咧酒会が、丹波杜氏酒造記念館で行われました。大阪国税局鑑定官などの審査員が、ユネスコ無形文化遺産に登録されている「伝統的酒造り」で丹波杜氏が精魂込めて造り上げた新酒の香りや味わいを評価しました。

春日神社能舞台で神前結婚式 (4月12日)



国指定重要文化財・篠山春日神社の能舞台で、神前結婚式が執り行われました。式を挙げたのは、坂部佑磨さんと春奈さん。市内で生れ育った佑磨さんの「古里で人生の門出を迎えたい」という思いから実現しました。厳かな雰囲気の中、二人は新たな人生の第一歩を踏み出しました。

おいしいお米になーれ (5月7日)



西紀小学校の児童が地元農家の協力のもと、田植えを行いました。児童が田植えから収穫までの行程を体験し、農業の大変さや楽しさを学びます。秋には自分たちで収穫したお米を、げんき・げんき祭りで販売します。

陶の郷リニューアルオープン (4月17日)



立杭陶の郷の一部が「TAMBA GATEWAY CENTER」としてリニューアルオープンしました。丹波焼を深く感じられる展示を充実させ、2階は丹波焼カップを使用するカフェスペースに改装。気軽に立ち寄れる「里の玄関口」へと生まれ変わりました。



丹波篠山市

保育・教育 就職フェア 2026

問い合わせ 子育て企画課 ☎552-0075

参加無料! 服装自由! 年齢不問! 託児あり!

6.13(土) 10:00 ~ 12:00

将来、保育園や幼稚園、こども園などで保育士や保育教諭として働きたいと思っている方を対象とした施設紹介や相談会、園見学会を実施します。

仕事の様子やアドバイスなど、現役の職員から直接話を聞くことができます!



- 場所 丹南健康福祉センター
- 内容 こども園見学ツアー、園・施設の紹介、現役職員への質問コーナーなど
- 申し込み 右記二次元コードから
- 申込期限 6月8日(月)



【発行・編集】丹波篠山市企画総務部市長公室 〒669-2332 兵庫県丹波篠山市北新町41番地

ステージオペレーター養成講座 第21期受講生募集

問い合わせ 田園交響ホール ☎552-3600/FAX552-3646



本番を終えた瞬間の感動と、大きな達成感を一緒に味わってみませんか。

- 講座内容 舞台・照明・音響の知識と技術を学べます。
- 申込期限 9月5日(土)【必着】
- 募集人数 20人程度
- 対象 高校生を除く18歳以上
- 受講期間 10月1日(木)~12月20日(日) ※全12回講座を予定。
- 応募方法 申込書(市ホームページに掲載)を上記へ郵送(〒669-2332 上記宛)・持参・FAXまたはメール

詳しくはこちらから



読者プレゼント - クイズに答えてプレゼントをもらおう -

今月のプレゼント 「ナットとネジのネックレス」 抽選で2名さま



【お店からのコメント】 スチームパンクの世界観の「鉾山の町」に住む人々が身につけるアクセサリをイメージした、物語性あふれるネックレスです。

8P「つくる人」で掲載の 和田佳樹さんの作品

店名: GEAD 所在地: 初田470

▶ 広報クイズ
紙面の中に隠された文字を並べ替えよう!
●●●●●●●● (9文字)
猛暑から担い手や参加者を守るため、試行的に開催日を変更する祭礼は?
▶ 応募方法
● に入る言葉を記入し、住所、氏名、電話番号、広報の感想を書いて、下記の方法で6月18日(木)までにご応募ください(市民限定)
(スマホでの応募) 右の2次元コードから▶
(郵送での応募) 市長公室広報広聴係宛て
当選者の発表は引換券の発送をもって代えさせていただきます。



先月の答え 「認定地域クラブ制度」

今月の4コマは

にゃんとやさしい お耳のひみつ

こどもめくってね