



まるパラシリーズ Vol.27

まるいのは侍のおとこのこ。たまには
剣術のおけいこに励んでみますが…？



どう？
かっこいい??
切れない刀だけど、
あぶないから気をつ
けてほし~の~!

丹波焼のまち・今田

10月20・21日の丹波焼陶器まつりで
披露されたろくろでの作業風景
みるみる形になっていく様子に
多くの人が見入りました(関連記事9ページ)



地域の声

支援をいただいた 多くの皆さんに感謝



福住地区まちづくり協議会会長
福住まちなみ保存会会長
山取 武さん(安口)

国の重伝建地区に選定されたことは、長年にわたり取り組み、待ち望んでいたことだけに、感慨無量の思いです。また、福住の町並みが大変高く評価されたことに、地域をあげて喜んでます。教育委員会をはじめ多くの関係者の皆さんに支援をいただいたおかげで、これから町並み保存を本格的に行うことができます。

今回の選定により、福住に来られる方もこれまで以上に増えることが予想されます。10月に新聞などで発表されて以降、視察などで町並みを見に来られる方もありました。このように、多くの方に訪れていただくことで、まちに活気が出て、福住地区全体が元気になることを期待しています。

重伝建地区の選定は一つの区切りで、これから非常に大切です。この美しい町並みを地域をあげてしっかり守っていくとともに、福住の重伝建地区は東西に約3.3kmと長く、来訪者のための大型バスの駐車場、公衆トイレの整備なども調整を進めていきたいと考えています。また、増えてきている空き家の対策や、自転車を活用した散策なども検討したいと考えています。

全国で99番目 兵庫県 で4番目

福住地区が 国の重伝建地区に選定

かつて宿場として栄えた福住の町並み…。そして、周囲の田園と一体となり特徴的な歴史的風致を残す農村集落…。10月19日、国の文化審議会(宮田亮平会長)がこの「篠山市福住伝統的建造物群保存地区」を新たに国の重要伝統的建造物群保存地区(重伝建地区)に選定するよう田中真紀子文部科学大臣に答申。近日中に行われる官報告示により全国で99番目、兵庫県で4番目の重伝建地区が篠山市に誕生することになりました。

そこで今回は、その概要について特集でお伝えします。問い合わせ 社会教育文化財課 ☎552・5792

伝建制度とは

かつての高度経済成長に伴い無秩序な開発が進み、民家などの伝統的な建築物が急速に失われ、これに伴い歴史的な市街地や農村景観が失われてきました。これを憂慮し、みんなが懐かしいと思える風景を大切にしながら、みんながまちづくりを行うため伝統的建造物群保存地区制度(伝建制度)が昭和50年にできま

した。城下町、宿場町など現存する歴史的な集落や町並みの保存を通して、地区の生活や仕事に新たな息吹を吹き込むも

ので、地域住民の方々の意欲や市の取り組みを国が後押しする制度です。市は地域住民の合意のもと、都市計画または条例によって伝統的建造物群保存地区を定めます。その中から、国はとりわけ価値の高いものを重要伝統的建造物群保存地区(重伝建地区)として選定。市町村が進める保存事業に対して、都道府県とともに補助金などの財政的支援や技術的指導を行っていきます。

また、市は保存地区内の建築物などの現状変更を許可したり、修理・修景などの保存事業を主体的に進めます。

福住地区が重伝建地区に選定

10月19日に開催された国の文化審議会文化財分科会での審議・議決を経て「篠山市福住伝統的建造物群保存地区」を新たに重伝建地区に選定するよう、文部科学大臣に答申されました。この答申によって、近日中に行われる官報告示を経て、城下町篠山の町並みに続き、篠山市に2地区目の重伝建地区が誕生する予定です。

かつての宿場町と、西京街道に沿って周囲の田園と一体となり特徴的な歴史的風致を残

す農村集落を含む、東西約3260m、南北約4600m、面積約25・2haです。今回の選定では、西京街道沿いの近世から近代にかけての瓦ぶき民家とかやぶき民家をよく残す、宿場町と農村集落の歴史的風致を今日によく伝えていることが高く評価されました。

篠山市以外では今回、富山県の「高岡市金屋町伝統的建造物群保存地区」、石川県の「金沢市寺町台伝統的建造物群保存地区」、岐阜県の「郡上市郡上八幡北町伝統的建造物群保存地区」も重伝建地区に選定。これにより、重伝建地区に選定されている地区(篠山市と他の3市を含む)は、全国で82市町村、102地区となります。また、兵庫県内では、神戸市北野町山本通(異人館街)が昭和55年に選定されてから、4地区目となります。

文化を残し 次の時代に伝える

豊かな自然、伝統の町並みや歴史・文化…。これら篠山に息づく良きものを残し、次の時代に伝えることは、今の時代に生き、生活する私たちの役割でもあります。また、今回の選定で篠山には2つの重伝建地区を有する

こととなり、このような景観が数多く残る篠山は奇跡的にも評されます。このことを誇りに、日本一のおふるさと丹波篠山を目指し、住民参加のま

ちづくりをさらに進め、世界に輝く篠山を目指します。なお、重伝建地区の範囲や現在までの取り組み経過は、次のページをご覧ください。



住吉神社の水無月祭



篠山市福住伝統的建造物群保存地区範囲図



所在地 篠山市福住、川原、安口および西野々の各一部
面積 約25.2ha



- 平成17年11月 文化庁調査官による現地視察
- 平成18年 まちづくり勉強会の開催
- 福井県若狭町熊川宿、南丹市美山町の視察
- 平成19年 伝統的建造物群保存対策調査の開始
- 福住地区伝統的建造物群保存対策調査委員会の開催
- 平成20年 まちづくりワークショップの開催
- 町並み保存に関する住民説明会の開催
- 平成21年 篠山市福住地区伝統的建造物群保存対策調査報告書の作成
- 福住まちなみ選定準備委員会の開催
- 伝統的建造物群保存地区制度の住民説明会の開催
- 町並み保存パンフレットの作成
- 平成22年 伝統的建造物の特定同意集約の開始
- 平成23年 保存計画素案検討・作成
- 平成24年2月3日 篠山市伝統的建造物群保存地区保存審議会に「保存計画」を諮問
- 平成24年3月29日 篠山市伝統的建造物群保存地区保存審議会から「保存地区の範囲と名称」の中間答申が出される
- 平成24年6月22日 篠山市伝統的建造物群保存地区保存審議会から「保存計画」について答申が出される
- 篠山市都市計画審議会から篠山市伝統的建造物群保存地区の都市計画決定について答申が出される
- 平成24年7月19日 篠山市福住伝統的建造物群保存地区保存計画策定
- 平成24年8月28日 重要伝統的建造物群保存地区選定の申し出を文部科学大臣に行う
- 平成24年9月17日 文化審議会専門調査会が現地調査
- 平成24年10月19日 文化審議会が文部科学大臣に答申
- 平成24年12月(予定) 文部科学大臣が重要伝統的建造物群保存地区選定の告示

福住地区のまちなみ保存の取り組み経過

人が好き まちが好き

街かど Report

レポート

創造都市（クリエイティブシティ）という言葉があります。これは、都市の魅力、創造性に注目して、新たな都市戦略をたてていくというものです。

農村漁村もまた、未来を切り開いていくための戦略が必要です。農村で営まれるあたりまえの生活、豊かな自然や暮らしのなかにある創造性に目を向けて、農村漁村の未来を切り開く戦略をたてていく、これが創造農村という考え方です。

農村の創造の芽を大切に守り育て、100年後の農村の未来を眺望する。そんなビッグプロジェクトがいま、篠山市で始まっています。これまでも、創造農村ワークショップと題し、篠山市の創造性について考える会が4回開催されました。

今回、創造農村について考える大きなイベントが10月27日～29日の3日間にわたって篠山市民センターで行われましたので、その様子をレポートしてみたいと思います。

篠山は創造の時代へ

創造農村フォーラムに参加して

大学生による政策コンペ

創造農村フォーラムは、大学生によるコンペからスタートしました。よりよい公共政策のための研究を進める日本公共政策学会では、毎年学生コンペ（コンペティション）の略で競争の意味）を行っています。今年も篠山市を会場に17大学の22グループが参加し「地域の再生」創造的なまちづくりと農村・地方都市の可能性」のテーマに沿った篠山ならではの政策を発表しました。

その中で、最優秀賞を受賞したのは、篠山の特産物を生かして農業、製造業から商業へとつながりをもたせ、商店街を元気にしながら雇用を生み出していくことが大切だと発表した中央大学細野ゼミ「都会に負けない魅力づくり」でした。緊張した面持ちでしたが、学生らしく大胆な発想で展開されるさまざまな施策に刺激を受けました。

いつもは和やかなムードの市民センターが、はつらつとしたスーツ姿の学生でいっぱいになっていました。昔、篠山市に大学があったころはこんな様子がよくみられたのかもしれないですね。

大学と地域の連携

大学生による気迫のこもった政策コンペに続き、28日には和やかな雰囲気での地域連携について考える丹波地域大学連携フォーラムが



コンペを制した中央大学の細野ゼミの皆さん



地域の再生をテーマに政策を発表する大学生



各地の事例を紹介しながら創造的な地域づくりについての議論が行われた創造農村ワークショップ



丹波地域で活動する大学生と地域が交流

行われました。丹波地域には大学がありません。そこで、神戸大学をはじめとした複数の大学が丹波地域内に拠点を置いて、地域貢献活動を展開しています。そういった活動グループが交流し、今後の地域貢献の方向性について話し合いました。フォーラムでは、毎回地域にちなんだスイーツを試作・提供しています。今回は、神戸大学農学研究所附属食資源教育センターで生産されているぶどう「藤稔」を使ったパバロアを、「ささらい」（日置）さんが製作されました。藤稔の上品な甘さと、ピンクと赤の色のコントラストが美しく、おいしさを彩りました。このスイーツで和みつつ、現在丹波地域で活動している4つの団体（ユース六篠・はたもり＝神戸大学、柏原まちづくりプロジェクト＝関西学院大学、丹波学生企画部＝関西大学）の話が聞きました。その後、参加者が10人程度に分かれてディスカッションを行いました。「いま地域で行っている活動は本当に地域のためになっているのだろうか」といった意見が学生たちから聞こえてきました。また「もっと地域が大学を利用しよう」という意見が地元側から出ていました。地域・大学ともに抱える課題はつきませんが、都会で普通の学生生活を送っている若者が、土日や休みを利用して丹波地域を訪れていると

うことそのものを、もう少し大事にし、活用していくべきなのではないかと思いました。フォーラム終了後も、知り合いになった学生同士あるいは、地域の方が話に花を咲かせていました。人と人が出会えば必ず何かがある。大にぎわいの会場を見ながらそう感じました。創造農村ワークショップ 大学生などによる活気あるフォーラムに続き、創造農村の理解を深めるため、創造的な地域再生に取り組んでいる先進地の皆さんを招いたワークショップが行われました。東京の企業がサテライトオフィスを構える動きが加速している徳島県神山町、在来作物を継承し食文化創造都市づくりを進める山形県鶴岡市、林業を中心とした村の再生策「百年の森構想」で多くの若者が一タインした岡山県西粟倉村、若い世代の島外者が多く移住する東京都利島村、古民家の再生などをきっかけに集落再生に取り組む一般社団法人ノオト（篠山市）ら5人のパネリストが地域おこしについて議論しました。いずれの地域でも、過疎や後継者不足などの課題を見つめ、そこから地域の資源をうまく活用し、移住者や協力者などの外部の力を借りて成功しているという共通点がありました。地域づくりは全員が同じ方向を向いた時に大きな力を生み出すことができ、その根底にあるものはな



リポーター

布施 未恵子さん (福住)

んだということでした。その他、会場となった篠山市民センター内では里山弁当や里山カレーなどが提供されていました。また、伝統工芸の丹波木綿や、利島村のつばき油の販売などもありました。過大な装飾がなくどれもシンプルなものでした。3日間を通して、篠山における創造とは、何も無いところへ何かを創りあげることではなく、これまでにあるものを大事にしていく、シンプルなことだと感じました。このあたりまえのことをずっと守り続けていくには、普通に生活する市民の協力が必要であるということ、創造の芽を発掘する外部の目が必要であると感じました。今回紹介した創造農村フォーラムの詳しい内容は、市ホームページなどでも紹介されています。今後の創造農村としての篠山市の展開に注目しましょう！

丹波焼陶器まつりと物産市 (10月20・21日)

丹波焼の窯元が立ち並ぶ今田で35回目となる「丹波焼陶器まつりと物産市」が行われ、市内外から訪れた人でにぎわいました。陶器市の会場となった今田支所では、約40軒の窯元が丹精込めて作り上げた焼き物がずらりと並び、手ごろな値段で販売されました。陶の郷ではお茶席や食べ物の屋台が登場し、丹波の水でたてたお抹茶、篠山牛や地ビールなどを丹波焼の器で提供。伝統ある丹波焼の器とこだわりの丹波の味覚の共演を多くの人が楽しみました。また、同会場では豊岡杞柳細工や播州織などの兵庫の伝統的工芸品を販売・実演する「手しごと展」も開催されました。



伊能忠敬の足跡をたどるイベント (11月11日)

江戸時代後期に全国を測量して日本地図を作ったことで知られる伊能忠敬。忠敬測量日記に残る篠山での10日間の測量を後世に伝えようと「大山ふるさとウオーク」が行われました。この日はあいにくの雨模様、バスで伊能忠敬が測量したコースをたどり、歩測による距離当てクイズ(写真)などを楽しみ、歴史を学びました。次回は福住地区で12月9日(日)に開かれる予定です。詳しくは伊能忠敬笹山領探索の会会長の加賀尾宏一さん(☎552-2543)まで。

札幌ドームでの活躍に期待

味間少年野球団の安井勇人さん・梶谷武史さん(いずれも味間小6年生)が、プロ野球阪神タイガースのジュニアチームの選考会に参加し、実技や実戦形式のテストで見事18人の選手に選ばれ、12月25日から札幌ドームで開かれるプロ野球12球団のジュニアカップトーナメントに参加します。現在は、味間少年野球団の練習に加え、強化合宿や練習試合などに参加し猛練習中。「試合に出てヒットを打ちたい」と目標を聞かせてもらいました。



篠山鳳鳴高校軟式野球部が近畿大会に出場

9月から三木市で行われていた秋季県高校軟式野球大会で、篠山鳳鳴高校の軟式野球部が9年ぶり・2度目の優勝を飾りました。選手9人、マネージャー2人という少ない部員数でチーム一丸となって勝ち進み、兵庫13校の頂点へ。11月9日に京都で行われた近畿大会2回戦では、龍谷大平安を8回まで無安打で抑えましたが、9回裏に失点。悔しいサヨナラ負けとなりましたが、相手チームを上回る5安打を放つなど力強いプレーで健闘しました。



六甲篠山でんしよばと

問い合わせ
神戸大学篠山フィールドステーション ☎506-2366
企画課篠山に住もう帰ろう室 ☎552-5106

■「のらとも」に登録して、農村ボランティアを受け入れてみませんか?

先日、農家の方から「農村ボランティアを定期的に受け入れるにはどうしたらいいですか?」というご質問を受けました。神戸大学農学研究科地域連携センターで運営に携わっている、農村ボランティアバンクKOBEには、農について学び、交流を楽しみながら農業を手伝う「ノラバ」と呼ばれるボランティアに現在300人ほどの学生・一般の方が登録しています。農家の皆さんは農家登録して「のらとも」になると定植や収穫の農作業などをボランティアにお願いする募集情報を流すことができます。ただ、ボランティアとはいえ、交通費の支給があると、学生たちは篠山まで来やすいようです。少し人手が足りずにお困りの方、ぜひこの仕組みをご活用ください。



詳しくはホームページ(<http://agri-design.jp/noraba/>)をご覧ください。

■農村マネジメント研究会に参加してみませんか?

篠山市と神戸大学との連携協定が縁で、現在市内から大学院に通う方がいます。そこで篠山フィールドステーションでは「農村マネジメント研究会」にskype(スカイプ:衛星中継)参加できるようにしています。農村の抱える課題や、それに対するさまざまな取り組みの事例を一緒に考えてみたいという方は、ぜひご参加ください。隔週水曜日(11月28日、12月12日・26日)の17:30~19:00に開催、文献発表と事例発表を行います。

※参加ご希望の方は上記までお問い合わせください。

篠山フィールドステーション
12月の予定

●市民プラザ出張窓口
と き 12月13日(木)
13:00~16:00

ところ 篠山市民プラザ(篠山市民センター内)
内容 牧場の畜糞バイオマスに関する研究紹介、今後のイベント案内

篠山移住・定住ものがたり —このまちに魅せられ?—

■問い合わせ 篠山に住もう帰ろう室 ☎552-5106
篠山暮らし案内所 ☎552-4141



スーチンドロンさん(46歳)・「遠方」

篠山の魅力を世界へ

モンゴルの移動式住居「ゲル」内で飲食や宿泊ができる施設「オータニモンゴルの里」を草山温泉観音湯の構内にオープンさせて11年。訪れた方とふれあい、モンゴルの文化を広めながら、家族とともに篠山で暮らしているスーチンドロンさん。1989年に留学で日本にこられてから、大学時代はサークル活動で文化交流をし、卒業後は関西初のモンゴル料理店を大阪にオープンするなど、モンゴルの文化を広めることに力を注いでこられました。

そんなスーチンドロンさんがいま考えておられるのは、篠山の良さを世界に向けて発信すること。外国の人にも篠山を訪れてもらい、特に、外国の子どもたちにホームステイや農業体験などをしてもらいたいと望んでおられます。「篠山の豊かな農村風景の中で過ごすことは、子どもたちにとって一生心に残る体験になる」と話され、篠山に今ある資源を活用した観光の方法を国際的な視点で模索されています。「始めないと始まらない」と、力強く篠山の未来を見据えておられました。

防災

問い合わせ 市民安全課 (☎552・5117)

緊急速報メールを活用した災害情報配信について

篠山市では、市が配信元となり、各携帯会社が提供する「緊急速報工リメール(NTTドコモ)」「緊急速報メール(KDDI・ソフトバンク)」のサービスを活用して、災害情報を配信します。

- ① 市内に在るだけで受信が可能
情報発信の時点で市内にいる携帯電話利用者NTTドコモ・KDDI・ソフトバンクに対して配信されますので、市民だけでなく、市内にいる方ならご自宅でも受信することができます。
- ② メールアドレスの登録が不要
篠山市にメールアドレスを伝える必要はありません。メールアドレスを用いず、市内の携帯電話利用者に対し配信します。通信料や月額使用料は無料です。
- ③ 複雑な操作なしで受信が可能
受信すると、専用着信音と共に、自動的に携帯電話の画面に情報が表示されます。
- ④ 配信内容
多くの市民の生命を守るため、緊急性が高いと判断する場合に「避難

準備情報「避難勧告」「避難指示」その他緊急情報を配信します。

- ⑤ ご利用方法
受信するには、対応している携帯電話で、かつ受信設定が「ON」に設定されている必要があります。事前申し込みなどは不要です。
※携帯電話購入時に、受信設定が「ON」に設定されている機種もあります。お使いの携帯電話がサービスに対応しているかは、各社のホームページまたは最寄りの携帯ショップでご確認ください。

緊急地震速報による放送試験のお知らせ

緊急地震速報を見聞きしてから強い揺れが来るまでの時間はごくわずかです。この短時間の間にあわてず身をを守る行動をとるために、訓練で実際に行動してみることがとても大切といえます。

今回、J・Alert(全国瞬時警報システム)を使って緊急地震速報が発信されますので、篠山市では自動的に防災行政無線が立ち上がり、放送が流れます。

防災行政無線の放送試験
とき 12月3日(月)10時15分ごろ
放送される区域 多紀有線放送(福住・村雲・大牟地区)および篠山丹南防災行政無線(篠山・八上・畑・城北・岡野・日置・雲部・大山・味岡・城南・古市地区で防災ラジオをお持ちの世帯、後川地区全世帯)
放送が聞こえたら、ぜひ避難行動(机の下にもぐるなど)をとってみてください。

このような訓練は米国では「シェイクアウト訓練」と呼ばれ、シンプルですが重要な「安全行動の1・2・3」をとります。①「Drop(姿勢を低く)」、②「Cover(頭・体を守って)」、③「Hold On(揺れがおさまるまでじっとして)」「Get Up」。



納税についてのお願い

税

問い合わせ 課税課 (☎552・5306) / 収税課 (☎552・6927)

従業員の個人住民税は、特別徴収で納めましょう

特別徴収とは、従業員の方の給与から個人住民税を天引きし、事業主の方が従業員の方に代わって、毎月、市に納入していただくものです。この制度は、地方税法および市の条例により、所得税の源泉徴収を行うすべての事業主(給与支払者)の方に義務づけられています。特別徴収が不要なケースは法令で定められており、例えば、事業主の方の希望に応じて特別徴収を行う・行わないを決めることはできません。

従業員の方にも便利な特別徴収

- 年4回納める普通徴収に比べ、毎月の給与天引き(年12回払い)になるので1回当たりの納税額が少なくて済む
- 直接金融機関に出向く手間がなくなる
- 納付忘れを防ぐ
- 納付忘れがありません

問い合わせ 課税課または、丹波県民局丹波県税事務所 ☎0795・733・3746まで

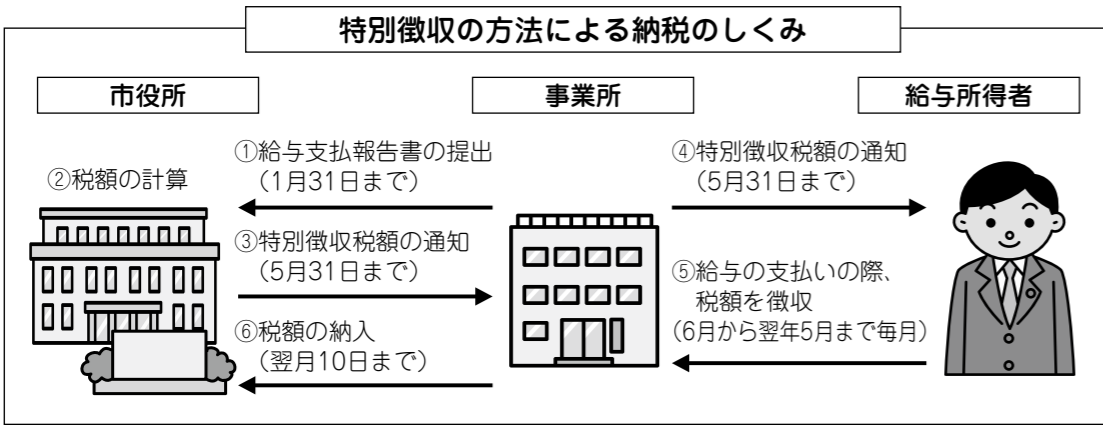

市税・国民健康保険税の納付催告を強化します

市では負担の公平性を確保するために市税・国民健康保険税の納付催告を強化します。

職員による「斉徴収を実施します

「滞納を増やさない!許さない!」のローガンのもと、昨年に引き続き、一斉訪問徴収を実施します。未納者宅を訪問し、納税催告と徴収を行い、うっかり納付忘れの防止や納期内納付の推進に取り組みます。

期間 第1次 12月~平成25年2月、第2次 平成25年4月~5月
※第1次と2次の2回実施します。
引き続き、「納税推進センター」による電話催告を実施します

7月1日から収税課内に設置しました「篠山市納税推進センター」より、電話による催告を実施しています。今後もし引き続き、電話催告を行い、税金の未納が発生した早期の段階で納税の呼び掛けを行い、納付忘れの防止に努めます。

問い合わせ 収税課まで
納期限内納付(ご理解とご協力を納税に困った)りますは相談を

エネルギーアンケートの結果をお知らせします

環境課 ☎552・6253
篠山環境みらい会議(田井彰人会長)では、8月中旬から9月中旬にかけて、市民の方を対象にエネルギーに関するアンケート調査を実施しました。

アンケートでは、原子力発電の依存度、自然・再生可能エネルギー利用率、地域のエネルギー自給率、これからの篠山のエネルギー資源などについて伺いました。

調査結果については、今後の活動の参考資料にさせていただきます。アンケートにご回答いただいた皆さん、ご協力ありがとうございました。

なお、調査結果は市ホームページ、環境課の窓口、中央図書館で公表しています。以下、アンケート結果を一部紹介します。

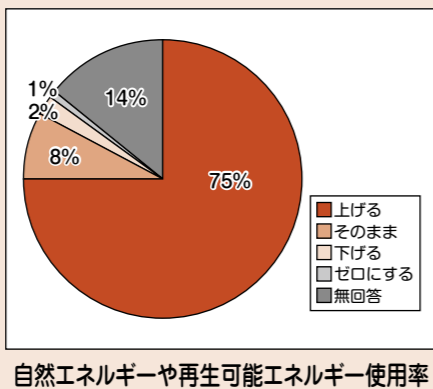
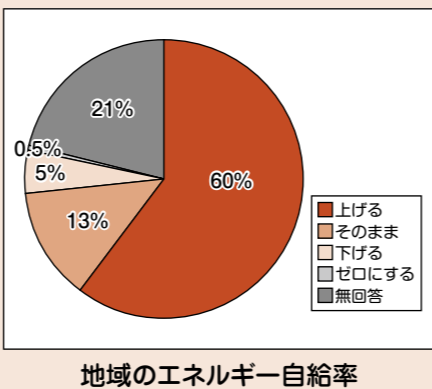
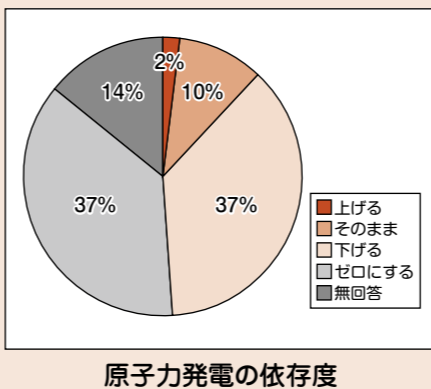

【これからの篠山のエネルギー資源について(回答数の多かった順)】
1 太陽光や太陽熱エネルギーの利用
2 間伐材などの森林資源の利用
3 廃棄物(ごみ)エネルギーの利用

※送付部数2000通(無作為抽出)、回答数600通、回答率30%。

国民健康保険

問い合わせ

医療保険課 (0552・7103)

国民健康保険証を更新します

前号でもお知らせしていますが、新しい国民健康保険証を各世帯に簡易書留郵便で送付しています。保険証が届きましたら、住所・氏名・生年月日などを必ずご確認ください。現在ご利用いただいている保険証は、12月1日以降は使用できません。期限の切れた保険証は、医療保険課または各支所へご返却ください。

「紛失・破損にご注意ください」

「被保険者資格証明書(国民健康保険の資格があること)だけを証明する保険証」が交付され、医療費がいったん全額自己負担となります。

「買え買え詐欺」と呼ばれる、詐欺的なもつれ話のトラブルの相談が高齢者を中心に多く寄せられています(国民生活センターからの情報あり)。

「買え買え詐欺」と呼ばれる、詐欺的なもつれ話のトラブルの相談が高齢者を中心に多く寄せられています(国民生活センターからの情報あり)。

「買え買え詐欺」と呼ばれる、詐欺的なもつれ話のトラブルの相談が高齢者を中心に多く寄せられています(国民生活センターからの情報あり)。

「買え買え詐欺」と呼ばれる、詐欺的なもつれ話のトラブルの相談が高齢者を中心に多く寄せられています(国民生活センターからの情報あり)。

「買え買え詐欺」と呼ばれる、詐欺的なもつれ話のトラブルの相談が高齢者を中心に多く寄せられています(国民生活センターからの情報あり)。

消費生活情報

問い合わせ 消費生活センター(市民協働課内) (0552・1186)

買え買え詐欺にご注意ください

「買え買え詐欺」と呼ばれる、詐欺的なもつれ話のトラブルの相談が高齢者を中心に多く寄せられています(国民生活センターからの情報あり)。

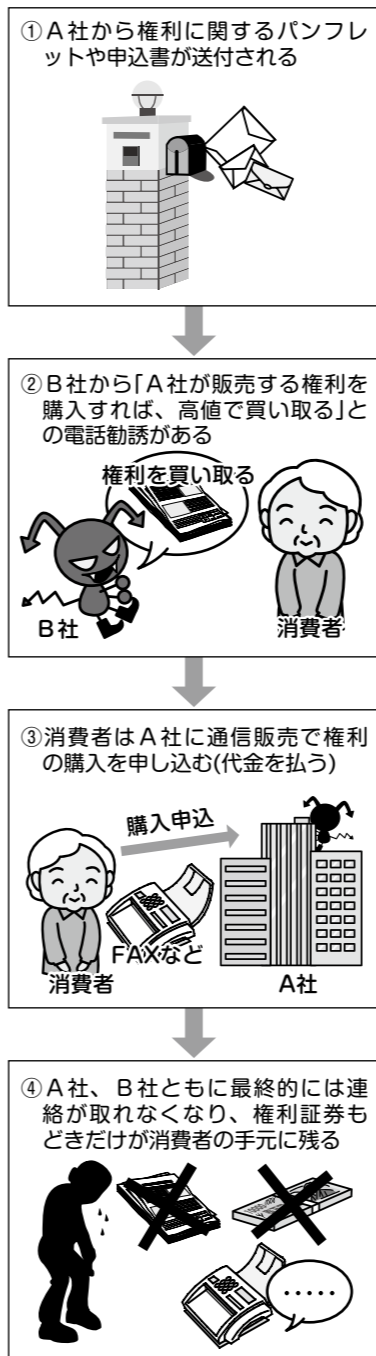

ごみ

問い合わせ 環境課 (0552・6253) / 清掃センター (0596・0844)

プラスチック製容器包装リサイクルのながれ

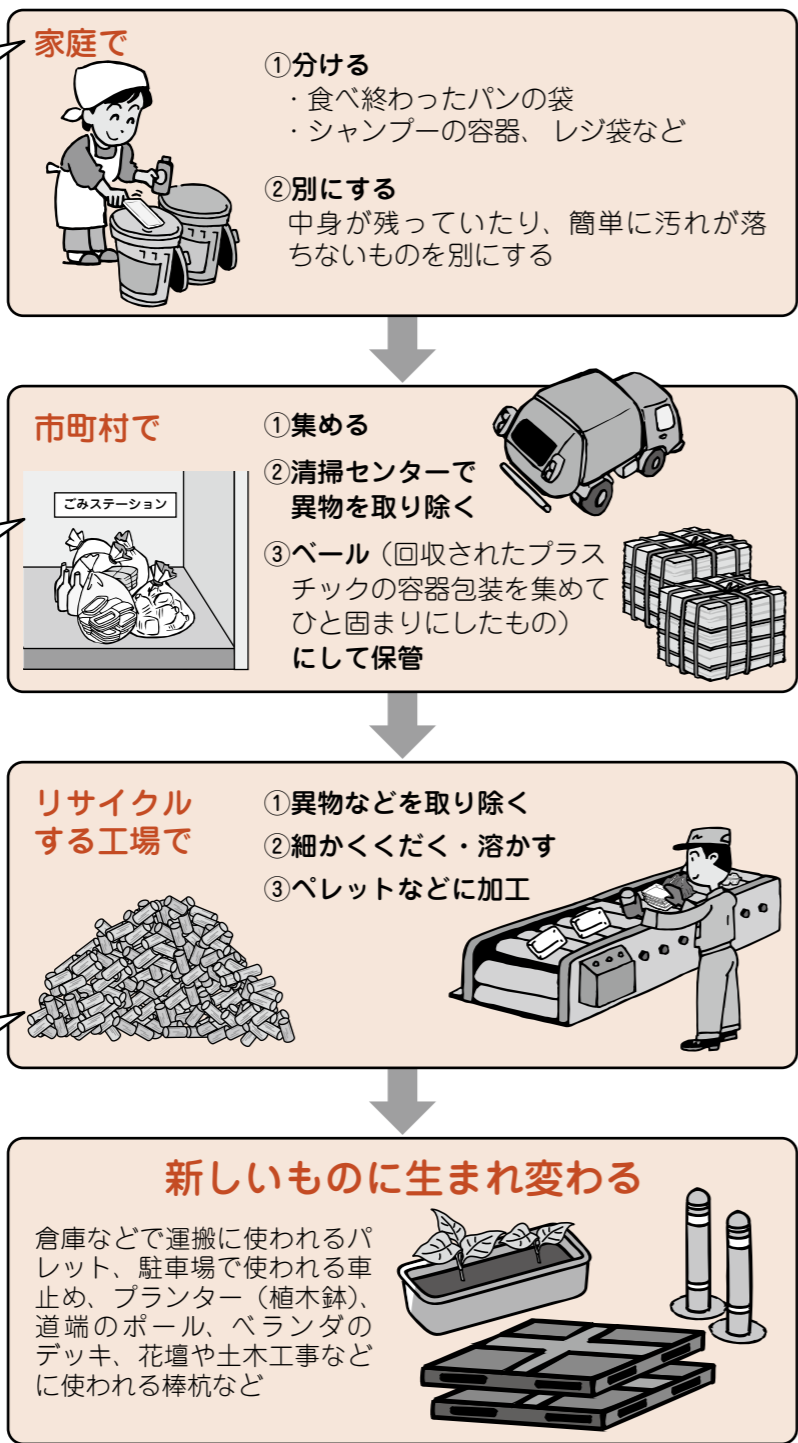

家庭で プラスチック製の容器や包装を分別してください。付着物により汚れているものについては、燃えるごみで出してください。

市で 家庭から出たプラスチック製の容器や包装の収集を行います。回収したプラスチック製の容器や包装の中から異物を取り除き、圧縮梱包(ペール)して保管します。

リサイクル工場 市から引き取ったプラスチック製の容器や包装のペールに、異物の除去・洗浄・破砕の処理をし、もう一度、原材料などとして使用できる製品をつくり出します。

原子力災害対策検討委員会を開催しました

市民安全課 0552・5117
10月24日、第1回の篠山市原子力災害対策検討委員会を開催しました。

篠山市では東日本大震災の福島原発の事故を教訓に、福井県に集積する原子力発電所で事故が起きた場合を想定した防災対策を検討するため、専門家・関係団体・原子力事故に関心のある市民の方に参加いただき、原子力災害対策検討委員会を立ち上げました。

この委員会の一般市民の公募には、6人の方から応募があり、この件に関する市民の皆さんの関心の高いことがうかがえました。国や県の防災対策も進められています。篠山市独自の対策も検討しながら、できることから早急に取り組んでいきます。



平成25年度保育園の入園受け付けを始めます

保育園とは

「家庭での保育ができない」児童を保護者に代わって保育する児童福祉施設です。申込時にそれぞれの家庭の状況を確認します。

受付期間

12月3日(月)～25日(火) ※土日・祝日を除く。

受付場所

○市内各保育園(たかしろ・城東・にしき・味噌・今田・ささやま・富山)
○市役所各支所

○市役所ともも未来課
申し込みに必要なもの

○印鑑

○入所申込書

○健康保険証の写し(社会保険などに加入されている場合)または、就労証明書など家庭で保育できないことを証明する書類(65歳未満の同居する家族全員が必要)

○平成24年分所得税の源泉徴収票の写し(平成24年1月2日以降に転入された方で、源泉徴収票の所得税が非課税の方は、平成24年度市

町村民税課税証明書が必要)

※受付期間中に源泉徴収票の写しが出せない方は、後日申し込みされた所に必ず提出してください。また、確定申告をされる方は確定申告後、申告書の写しを提出してください。

その他

○公立たかしろ・城東・にしき・味噌・今田保育園の入園申し込み対象者は0～3歳児、私立ささやま・富山保育園は0～5歳児
○年度途中に入園を予定されている

方も上記の期間に入園申し込みをしてください(年度途中に申し込みをされますと、希望のとおり入園できない場合があります)

○すでに保育園に在園し、継続して利用される場合は、入所申し込みの手続きは不要です

○保育料などの納入は、原則口座振替です。手続きをお願いいたします(平成24年度に口座振替を利用されていた方は、手続き不要です)

平成25年度幼稚園の入園受け付けを始めます

幼稚園とは

学校教育法に定められた学校です。入園から卒園まで年間を通した教育を行っています。

入園要件

市内在住の4歳・5歳児(平成19年4月2日～平成21年4月1日生まれ)

受付期間

12月3日(月)～14日(金) ※土・日曜日を除く。

申し込み方法

該当のご家庭に送付します「入園願」に必要事項を記入・押印の上、市内各幼稚園へ提出してください。

※4歳児としてすでに通園されている場合は送付しません。また、11月1日以降に市内へ転入された場合にも送付されません。該当される方は右記までご連絡ください。
※味噌幼稚園については、すみよし

園とおとわ園のいずれかを希望できます。

預かり保育について

保護者が就労などで保育できない園児を対象に実施する、幼稚園教育時間終了後に行う教育活動です。八上・かやのみ・たき・西紀みなみ・西紀きた・大山・味噌・城南・古市・今田幼稚園の通園区域の方には、預かり保育の申込書も同封します。希望される方は、幼稚園入園願とともに



に預かり保育の申込書を提出してください。

※現在預かり保育を利用されている方で、継続して利用される場合も、新たに申し込みが必要です。

問い合わせ先
右記または各幼稚園まで

平成25年度児童クラブの入所受け付けを始めます

平成25年度の児童クラブ(学童保育)の入所申し込みの受け付けを始めます。現在児童クラブに入所されている方で、平成25年度も引き続き児童クラブを利用される場合も新たに申し込みが必要となります。

児童クラブとは

放課後、家庭において保護者などの保育を受けることができない児童を預かり、生活の場を確保し、仲間づくりや生活指導を行うことで、児童の健全な育成を図ることを目的としています。

受付期間

12月3日(月)～25日(火) ※土・日・祝日は除く。

※長期休業日のみ利用(春休み・夏休みなど)の方も、受付期間内に申請をお願いします。

受付場所

○市役所ともも未来課
○市役所各支所
申し込みに必要なもの
○印鑑
○入所申込書
○家庭の状況(家庭の状況を記入す

書類

○就労証明書など、放課後児童を家庭で保育できないことを証明する書類(同居する家族全員が必要)
○入所申込書などは、市役所ともも未来課・各支所・各児童クラブにあります

その他

○利用料の納入は、原則口座振替です。手続きをお願いします(平成24年度に口座振替を利用されていた方は手続き不要です)

○市内に本店・支店がある金融機関をご指定ください(ゆうちょ銀行はご利用いただけませんのでご注意ください)

○城北畑小学校の児童は、通年利用の場合、富山児童クラブの利用となります

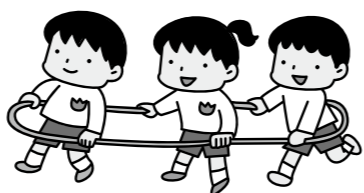

人権

人権擁護委員が再任されました



人権擁護委員は、自由人権思想の普及・高揚を目的として、さまざまな啓発活動を行っています。この度、10月1日付で赤松善彰さん(今田町木津)が、前回に引き続き法務大臣から人権擁護委員に委嘱されました。

人権擁護委員は、基本的人権を擁護するため、さまざまな啓発活動や人権相談などを行っています。人権問題(差別、うわさ、いやがらせ、いじめなど)や家庭不和、近隣とのめ事などでお悩みの方は、お気軽にご相談ください。相談は無料で、秘密は固く守ります。

人権相談は毎週行われています(P25相談・診療・検診に掲載)。

問い合わせ 神戸地方裁判所柏原支局 ☎0795-72-0176

第64回人権週間(12月4日～10日)

「世界人権宣言」は、基本的人権および自由を尊重し確保するために、世界の全ての国々が達成すべき共通の基準として、昭和23年(1948年)12月10日の第3回国連総会において採択され、本年度で採択64周年を迎え、採択日の12月10日を「人権デー」と定めています。

法務省、全国人権擁護委員連合会では毎年、人権デーを最終日とする1週間を「人権週間」と定め、人権尊重思想の普及高揚に努めています。

平成24年度啓発重点目標は「みんなで築こう人権の世紀 ～考えよう 相手の気持ち 育てよう 思いやりの心～」です。

問い合わせ 人権推進課 ☎552-6926

平成24年度篠山市功労者表彰

問い合わせ 秘書課 (☎552・5109)

市政のさまざまな分野で功績のあった18人・3団体を表彰

篠山市では、市政のさまざまな分野で功績のあった皆さんを讃える、平成24年度「篠山市功労者表彰式」を11月3日、丹南健康福祉センターで行いました。今回、受賞されたのは、自治・福祉などの分野から18人と3団体で、次の皆さんです。(敬称略)



自治功労

- ▼植野良治(中野) 市議会議員として
- ▼市野忠志(今田町上立杭) 市議会議員として
- ▼西田直勝(畑宮) 市議会議員として
- ▼細山明(山田) 自治会長として
- ▼赤松一也(福住) 自治会長として
- ▼西村敏雄(下原山) 自治会長として
- ▼篠山市姉妹都市委員会 国際交流活動に取り組んだとして

福祉功労

- ▼山鳥嘉彦(福住) 医師会役員として

産業功労

- ▼小島琢彌(小多田) 篠山市農業生産組合協議会役員として

教育功労

- ▼乾由明(西宮市) 篠山市展特別審査員として
- ▼丸尾雅弘(河原町) 学



ふるさと功労

- ▼西垣吉春(京都市) 丹波篠山ピデオ大賞審査委員長として
- ▼ちめいと 忘れられない3・11実行委員長として
- ▼小嶋一満(大阪市) 前田正憲(大沢) 河合雅雄(乾新町) 西羅久子(大熊) 清水一雄(小多田)

寄付功労

- ▼西垣吉春(京都市) 丹波篠山ピデオ大賞審査委員長として
- ▼ちめいと 忘れられない3・11実行委員長として

ふるさとの貴重な動植物 ツルリンドウ(リンドウ科)

山道などを散策していると、茎は細くて紫色を帯び、つるになってものに絡んでいるリンドウをよく見かけます。これがツルリンドウです。葉は長い三角形で、先端は長くとがり、基部はやや心形となっています。無毛で、裏面は淡緑色で紫色を帯びることが多く、花期は8～10月。筒状鐘形の先が5つに分かれた淡紫色の花を葉の脇にふつう1個つけます。果実(液果)は紅紫色の球形で、柄は花後長く伸びて残っている花より突き出ます。花の咲いている時よりも、11月の赤い実の方がよく目につきます。北海道～九州に分布しており、ツルリンドウ属は東アジア、インドに数種ありますが、日本は1種のみです。



篠山自然の会副代表 谷口次男さんの協力

チルドレンズミュージアムと西紀運動公園



ふるさといちばん 市長の HOT と一く 篠山の時代をつくろう

平成23年度の決算では、篠山市の実質公債費比率(収入に対する借金返済の割合)が22.7%と、淡路市と並んで県内で最も悪い数字となっています。この数字はこれから2年くらいはまだ悪くなりますが、平成20年に策定した「篠山再生計画」により進めています。さて、この篠山再生計画で、経費のかからない運営方法を見出す、そうでなければ休館もやむを得ないとしていた、二つの施設が次のとおりとなりました。いずれも、合併直後の立派な施設で、その維持に苦労しているのですが、ぜひ、ご支援をいただきたいと思っています。

チルドレンズミュージアム

昨年の12月末から休館中でしたが、新しい指定管理候補者を選定しました。正式には12月の市議会で議決をしていただくこととなります。

新しい事業者は、株式会社ドリームアウェイと地域のミュージアムクラブの共同運営で、人形劇団クラルテも参画していただいています。



地域と連携したイベント、音楽イベントやワークショップ、人形劇の上演、さらに市内の保育園、幼稚園、学校などを訪問する計画をされています。施設の指定管理料は年額1200万円で、長期休暇以外の平日や冬期は休館とするなど可能ながぎりの人件費などの経費削減に努力されています。

ドリームアウェイの吉田真知子さんは、歌声喫茶のようなことも、子どもたちに歌や楽器も教えることもしたいと語っておられます。人形劇団クラルテは、昨年、田園交響ホールでの公演を見ましたが、大変楽しく、子どもたちは大喜びと思えます。ミュージアムクラブの代表・垣内敬



西紀運動公園



現在の指定管理者、有限会社古杉企画が、年額1800万円で頑張ってきていたのですが、経営難から撤退の申し入れをされ、なんとか、この12月まで営業を続けていただきますが、来年1月から休館となります。

そのため、11月から新たな管理者を募集し、来年4月からの再オープンをめざしていきます。芝生グラウンドとの別々の運営や、職員配置を緩和したり、施設の命名権を付与したり、できるだけ新しい事業者が応募しやすいよう工夫していきます。市民の健康づくり、介護予防に役立つ施設として存続し、そして利用者も増えるよう取り組みます。

今月の こんには市長室 市長が直接市民の皆さんとお会いし、市政に対してのご意見やご要望をお聴きする場として、毎月10日(祝日の場合は翌開庁日)に行っています。 とき 12月10日(月)13:00~16:00 ところ 本庁舎・市長室 問い合わせ 秘書課 ☎552-5109

ささやまホリト ステーション

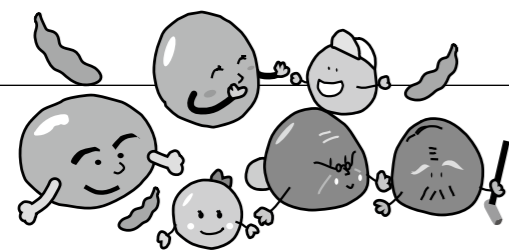

あなたの禁煙チャレンジを サポートします!

今こそ禁煙!!～たばこの個別相談～

喫煙は、肺がんなどの多くのがん、虚血性心疾患や脳梗塞などの循環器疾患、慢性閉塞性肺疾患、消化性潰瘍などのさまざまな病気の原因といわれています。また、メタボリックシンドロームで喫煙している人は、脳梗塞や虚血性心筋梗塞のリスクが著しく高くなります。

たばこが値上がりした今、禁煙をスタートさせるいい機会ではないでしょうか。「たばこをやめたい」「今こそ禁煙しよう」と思っている皆さん、禁煙できないのは意思が弱いからではありません。喫煙は「ニコチン依存症」という病気です。意思が強い弱い問題ではないのです。「やめ方が分からない」「やめたら太る」などとあきらめないでください。

たばこをやめようと考えていることが禁煙への大切な一歩です。自分ひとりで苦しいチャレンジをするよりも、科学的に証明された禁煙のノウハウを知ること、禁煙への道が開けます。

健康課では、できれば禁煙したいと思っている「あなた」の禁煙チャレンジをサポートします!

禁煙するとこんないいことが

- 酸素欠乏から開放され、体力アップ
- 血の流れがよくなり、お肌がつやつやに
- せきやたんが出なくなる など

個別相談の内容

- 保健師によるたばこの個別相談
- 健康チェック(体重・血圧測定)
- 呼気中一酸化炭素濃度測定
- 尿中ニコチン濃度測定
- 禁煙をチャレンジされる方には継続的に禁煙をサポート

※個別相談は随時受け付けていますのでお気軽にお申し込みください。



申し込み・問い合わせ 健康課 ☎594-1117

受動喫煙防止の輪を広げよう!

たばこの煙は、喫煙者本人だけでなく、周りの人の健康にも影響を与えます。

「受動喫煙」ってなに?

受動喫煙とは「自分の意思に関係なく、他人のたばこの煙を吸わされる」ことです。

★副流煙に含まれる有害物質★
たばこの煙には多くの有害物質が含まれますが、特に副流煙には、主流煙よりも数倍～数十倍多く含まれています。

喫煙される方へ

自分の体のために「禁煙」を、家族やみんなのために「受動喫煙の防止」にご協力をお願いします。

たばこを吸わない方へ

自分の体とお子さんの健康を守るために、受動喫煙防止の輪を広げましょう!!

※兵庫県では受動喫煙の防止等に関する条例が制定され、平成25年4月1日から施行されます。



篠山市配食サービス事業

65歳以上のひとり暮らしや高齢者のみの世帯の方などの自宅へ、栄養士が提案したバランスのとれた食事を有料でお届けします。

健康的な食生活のお手伝いと同時に、宅配時に安否確認を図る、見守りを目的とした事業です。

対象者 市内在住で、次のいずれかに該当される方

- ①65歳以上のひとり暮らしまたは高齢者世帯
- ②障害者手帳を有する方
- ③要支援・要介護認定を受けている方
- ④障がい者の方と65歳以上の方のみの世帯

配達日 毎週金曜日(祝日および年末年始を除く)の11:00～12:30

利用料金 1食当たり500円

※一定以下の所得の方は、申請により1食350円に利用料金を減額することができます。詳しくはお問い合わせください。

申し込み・問い合わせ 地域福祉課 ☎552-5346

精神障害者家族相談会

精神に障がいのある方のご家族を対象に相談会を行います。兵庫県から委嘱を受けた精神障害者相談員が、ご家族からの相談をお受けします。

とき 12月10日(月)13:30～ ※要予約。

ところ 障害者総合支援センタースマイルささやま
申し込み・問い合わせ 地域福祉課 ☎552-7102

戦没者遺児による 慰霊友好親善事業の参加者募集

この事業は、先の大戦で父などを亡くした戦没者の遺児を対象として、戦没した旧戦域を訪れ、慰霊追悼を行うとともに、同地域の住民と友好親善を図ることを目的に、厚生労働省の補助を受け実施しています。

参加費 90,000円

※日程や実施地域(旧満州、旧ソ連他)などの詳細は、(財)日本遺族会事務局 ☎03-3261-5521、お申し込みは兵庫県遺族会 ☎078-341-2952へお願いします。

問い合わせ 福祉総務課 ☎552-7101

権利擁護専門相談会

「最近、物忘れがひどくなってきて、お金の管理や財産管理に自信がなくなってきた…」 「訪問販売などの悪徳商法の被害が心配…」 「成年後見制度の申し立てをしたいが、制度の内容や書類の書き方が分からず不安…」

こんな悩みや不安をお持ちの方や、そのご家族の方、法律や福祉の専門家に相談してみませんか。

とき 12月20日(木)13:30～15:30

ところ 市役所第2庁舎

内容 高齢者、障がい者の権利擁護支援ニーズ(経済的問題、成年後見、多重債務、消費者被害、生活困窮など)に関する相談 ※相談は無料(要予約)。

相談員 司法書士および社会福祉士

申し込み・問い合わせ 地域福祉課 ☎552-5346

高齢者こころの相談(認知症などの相談)

もしかして認知症?と思ったら、気軽にご相談ください。病気のことや介護のこと、認知症の方への接し方など、専門医が相談をお受けします。

とき 12月21日(金)13:30～16:30

ところ 市役所第2庁舎 ※要予約。

申し込み・問い合わせ 地域福祉課 ☎552-5346

認知症ミニ情報!

認知症を引き起こすさまざまな病気

脳の細胞が大量に死ぬことで認知症が始まると言われていますが、その原因は一つだけではありません。よく知られている「アルツハイマー型認知症」「脳血管性認知症」の他、頭部外傷や脳腫瘍、ビタミン欠乏症やアルコール中毒など数種類あるといわれています。これらの中には、治療により認知症状が改善したり、無くなったりすることもあります。また、認知症状を悪化させない薬も多く開発されているので、早期受診をお勧めします。

※10月末までの認知症サポーター数4,872人(目標まで128人)。

問い合わせ 地域福祉課 ☎552-5346



2 ▶ 5 特集
6 ▶ 7 街のレポート
8 ▶ 9 Town Topics
10 ▶ 17 地域ニュース
18 ▶ 19 ささやまホリト
20 ▶ 21 街の笑顔
22 ▶ 25 施設情報
26 ▶ 31 Living Information
Smile

Education
教育 NOW

文化財探訪 やくしさんぞんかほとけ 一薬師三尊懸仏(宮ノ前)一



12月9日まで歴史美術館で展示中

「種別」市指定文化財(工芸品)
懸仏とは、鏡板や銅板に仏像を浮き彫りにするなどして、信仰の対象としたものです。波々伯部神社の懸仏は室町時代のもので、神仏分離以前に祀られていた薬師如来と脇侍の日光菩薩、月光菩薩が伝わっています。薬師如来坐像、月光菩薩には、紀年銘と願主の名前が記されています。年代、願主のわかる懸仏として、史料の価値が高いものです。

全国社会教育委員連合表彰

10月25日、第54回全国社会教育研究大会山梨大会において、長年にわたり、地域の社会教育に貢献し、顕著な功績をたたえる全国社会教育委員連合表彰式典が開催されました。その中で、子どもの居場所づくりなどの社会教育活動に貢献された篠山市社会教育委員会議長の柳本晃代さん(河原町)が全国社会教育委員連合表彰を受賞されました。今後

ともますます活躍されることを祈念申し上げます。
問い合わせ 社会教育・文化財課 ☎552-5769

畑小学校・城北小学校で航空写真を撮影



好天に恵まれた10月25日、今年度をもって閉校する畑小学校と城北小学校において、「139年間、ありがと」の思いを込めた航空写真の撮影がありました。畑小学校では、おそろいのTシャツを着た

児童や地域の方々「畑小」の文字を、城北小学校では児童が画用紙で「じょうほく」の文字を作りしました。
問い合わせ 教育総務課 ☎552-5709

子育てふれあいセンター

12月の行事予定

イベント紹介

赤ちゃん広場 「絵本講座」
〜絵本で子育て〜
親子遊びをしながら、絵本で子育てを楽しむ方法を学びます。
とき 12月6日(木)10時〜11時30分
ところ 城東公民館
講師 井下陽子さん(まちの子育てひろばアドバイザー)
対象 4カ月〜1歳未満の子と保護者
定員 20組(先着順)
持ち物 筆記用具・タオル・お茶
申込期限 12月4日(火)
申込先 ささやま子育てふれあいセンター ☎5556-2100

レッツ子育て広場 パパの応援講座
「パパの笑顔は家族の笑顔!」
「父親の役割についてのお話を聞き、グループワークをします。子育ての楽しさに気づききっかけになるのではないのでしょうか。」
とき 12月9日(日)10時〜11時50分
ところ 四季の森生涯学習センター
講師 小崎恭弘さん(神戸常盤大学准教授・NPO法人ファザーリングジャパン副代表)
対象 6カ月〜就学前の子と子育てする父親(母親同伴可)
定員 30組(先着順)
託児 あり(先着30人) ※6カ月以上の子どもに限る。
持ち物 筆記用具、託児用品(タオル、お茶、着替えなど)
期限 12月6日(木)
申込先 たんなん子育てふれあいセンター ☎594-11040



Children's
わくわく KID'S



昨年のレッツ子育て広場の様子

12月の母子保健事業 健康課 ☎594-1117

日	事業名	対象者	日	事業名	対象者
5(水)	子育て相談日	希望者要予約 ☎594-1117	15(土)	パパママ教室(※)	H25.4~5出産予定
6(木)	2歳児歯科健診(※)	H22.9生まれ	19(水)	子育て相談日	希望者要予約 ☎594-1117
10(月)	乳児健康相談(※)	H24.2生まれ	20(木)	3歳児健診(※)	H21.9生まれ
12(水)	離乳食教室	希望者要予約 ☎594-1117	21(金)	BCG(※)	H24.8.27~9.21生まれ
13(木)	1歳7カ月児健診(※)	H23.4生まれ	27(木)	4カ月児健診(※)	H24.8生まれ

■(※)印の健診は対象者に個別にご案内します。 ■会場はいずれも丹南健康福祉センターです。

「ぼくとしの」
わたしの
作品らんど



絵画「わたしのさかな」



古市小1年生
うへだ おとは
上田 乙葉さん



絵画「玉入れ」



古市小1年生
あかい りゅうせい
赤井 琉聖さん



絵画「6年間の思い出が残る城南小学校」



城南小6年生
ふるかわ ゆいな
古川 結菜さん



絵画「6年間共に過ごした城南小学校」



城南小6年生
ひめの やまと
姫野 岳人さん

たんば田園交響ホール

ホームページあります 交響ホール 検索
TEL 552-3600 FAX 552-3646

BENT Premium Live 2012 in Sasayama
12月16日(日)開演16:00 完売御礼!

S1グランプリ 第3回 丹波篠山
出場者募集中!
応募締切 1月11日(金)必着
予選 1月27日(日) 決勝 3月10日(日)
あの丹波篠山S-1グランプリが帰ってきた! 漫才・コント・落語・ものまね・ダンスなど、面白ければ何でもOK! あなたのパフォーマンスで篠山を笑いの渦に巻き込んでください。
賞金 優勝10万円ほか
参加費 1組1,000円
応募方法など、詳しくはお電話もしくは特設サイトをご覧ください。
http://www.city.sasayama.hyogo.jp/denen/s1-3/

Smile☆Sound mall たんば田園交響ホール・市民共同企画事業
～音と食のハートフルクリスマス～
篠山を中心に広域から集まり歌を通して絆を深めた100名規模のコーラス隊が、関西を中心に活躍中のプロシンガーとの心温まる感動のコラボコンサートをお届けします。
発売中
お問い合わせ: 090-7769-6746(専用)
E-mail: sasayama.music20121223@gmail.com
S.S.M 実行委員会事務局
公式ブログ: http://ameblo.jp/sasayamamusic1223/

12月23日(日・祝) 開演17:00 全席自由
大人1,000円 高校生以下800円(当日500円増し)小学生以下無料

たんば田園シネシアター Vol. 2
発売中
1月6日(日) 1日3回上映 10:00 13:00 15:00 (上映時間65分)
大人:800円(当日1,000円) 中学生以下500円(当日700円) ※2歳以上は有料

木下グループ presents
古澤 巖
発売中
オンステージ
世界最高の生音を誇る
たんば田園交響ホールに
古澤 巖が 帰ってきた!
林 正樹(ピアノ) クリス・シルバースタイン(ベース) 全席指定

富良野 GROUP 公演2013冬
20年前に閉山した炭坑の町、悲別。散り散りになった若者たちは、2011年大晦日、閉山の日の約束を守って今や破綻寸前のこのふるさとに集ってくる。大昔この炭坑の地下300Mの地底に先人達が埋めたという「希望」を探しに。人間にとって「豊かさ」とは、「本当の幸せ」とは- 倉本稜が問いかける渾身の感動作!!
作・演出 倉本稜
1月20日(日) 開演14:00 一般4,000円 友の会・団体3,500円

2月8日(金) 開演19:00 全席指定
一般4,000円 高校生以下1,500円 友の会・団体3,500円 団体・高校生以下1,300円
友の会予約: 12月2日(日)9:00～(電話のみ) 一般発売: 12月9日(日)9:00～(電話・窓口)

西紀運動公園 平成24年11月下旬、12月営業カレンダー

11月						
日	月	火	水	木	金	土
10:00～16:45		10:00～20:45	10:00～20:45	10:00～20:45	10:00～20:45	10:00～18:45
			21	22	祝23(16:45まで)	24
25	26	27	28	29	30	

12月						
日	月	火	水	木	金	土
10:00～16:45		14:00～20:45	10:00～18:45	14:00～20:45	10:00～18:45	10:00～16:45
						1
2	3	4	5	6	7	8
9	10	11	12	13	14	15
16	17	18	19	20	21	22
祝23	祝24	25(10:00～16:45)	26(13:00まで)	27	28	29
30	31					

☐…温水プールのみ休館 ☐…温水プール、芝グラウンドとも休館
※芝グラウンドの利用時間は9:00～17:00です。

西紀運動公園温水プール & 芝グラウンド
TEL 590-8118 FAX 590-8119

西紀運動公園の運営などについて、皆さんにご心配をお掛けしておりますこと、心からおわび申し上げます。さて、当公園の今後の運営について、以下のとおり決定しましたのでお知らせします。
○営業日などについて
12月26日まで指定管理者により営業します(カレンダーのとおり)。
※12月の利用時間が変更となります。
○休館について
12月27日から平成25年3月31日まで休館します。
○平成25年4月1日以降の運営について
新たな指定管理者を選定し、4月オープンをめざします。
問い合わせ 社会教育・文化財課 ☎552-5769

図書館へ行こう

12月

日	月	火	水	木	金	土
						1
2	3	4	5	6	7	8
9	10	11	12	13	14	15
16	17	18	19	20	21	22
23	24	25	26	27	28	29
30	31					

中央図書館 TEL 590-1301 FAX 594-5450

開館時間=10:00～18:00(中央図書館のみ金曜日は10:00～19:00)
※篠山市民センター図書コーナーは日曜日のみ10:00～17:00。

※色部分は、休館日です。
※24日は篠山市民センター図書コーナーのみ休館。

今月のおすすめの1冊

たとへば君

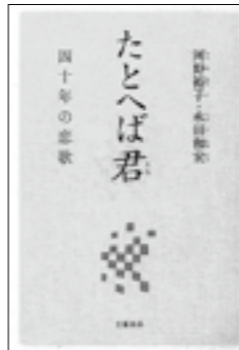

作者 河野裕子・永田和宏
発行 文藝春秋
請求記号 911 カ
「たとへば君 ガサツと落葉すくふやうに 私をさらつて行つてはくれぬか」。恋はいつも突然に始まり、愛に昇華していきます。河野裕子と永田和宏…職業「歌人」の2人は、出会いから河野の死までの40年間、お互いに相聞歌を1,000首近く詠み続けてきました。その一部と河野の折々のエッセイを永田が編集したのが本書です。深遠な愛の表現と同業ゆえの葛藤、本人と家族みんなが苦しい闘病生活の真情の発露に心が震えます。「手をのべて あなたとあなたに 触れたきに息が足りない この世の息が」。愛し合うことは、同じ世界で息をすることと改めて教えてくれて、河野は逝きました。愛と幸せを願い、心寄り添うクリスマスにおすすめの一冊です。(N.H)

映画・アニメ上映会

- (中央図書館視聴覚ホール)
■大人向け「プリティ・ウーマン」(字幕)1990年 米国
○14日(金)・15日(土)14:00～16:05
■子ども向け「フランダースの犬」
1975年テレビ放映90分編集完結版 日本
○9・16日(日)14:00～15:30
■絵本とお話を楽しむ会
■おはなし会「かがやき」
○1日(土)14:00～=中央図書館
■おはなし会「絵本の会ぼうふ」
○4日・11日・18日(火)11:00～=中央図書館
■おはなし会「かたつむり」
○1日(土)14:00～=篠山市民センター図書コーナー
○8日(土)14:00～=中央図書館
○15日(土)クリスマス会 14:00～15:00=篠山市民センター催事場
■おはなし会「篠山ストーリーテリングの会」
○22日(土)14:00～=中央図書館
■おはなし会「としゃかん」
○6日(木)11:00～=中央図書館
○15日(土)14:00～=中央図書館

視聴覚ライブラリー TEL 590-1301

ICTふれあいサロン 新サポートスタッフ紹介
8月からサポートスタッフとして、金曜日の午前中に活動されている、上山良一さんからのメッセージを紹介します。
☆メッセージ
ICTふれあいサロンでインターネットを利用していただき、スタッフのお誘いを受けました。得意分野はパソコン自作と機器設定で、家では主にインターネットとスカイプ(インターネット無料電話サービス)を楽しんでいます。パソコン全般の基本的なことであればわかりますので、気軽に声をかけてください。よろしくお願いします。



「丹波篠山インターネットTV」好評配信中!!
市内の出来事や昔の貴重な映像をご覧いただけます。 丹波篠山TV 検索

～サポートスタッフ募集中～
現在12人のボランティアスタッフが活動しています。一緒に学習のサポートをしませんか。詳しくは、視聴覚ライブラリーまでお問い合わせください。
サロンのパソコンを更新
この度Windows 7のパソコンを5台更新しました。また、このパソコンにはoffice2010がインストールされています。WindowsXPとVistaのパソコンも1台ずつ設置していますので、それぞれのバージョンに対応したサポートが可能です。



特集
6▶7
8▶9
10▶17
18▶19
20▶21
22▶25
26▶31
Living Information
施設情報
相談

相談

- 人権相談**【柏原人権擁護委員協議会☎0795-72-0176/人権推進課☎552-6926】
7日(金)9:00~11:30=丹南健康福祉センター/12日(水)9:00~12:00=市役所第2庁舎/20日(木)13:30~16:00=城東公民館/毎週月・火・木・金曜日(祝日を除く)=市役所第2庁舎
- 行政相談**【市民協働課☎552-5112】
7日・21日(金)9:00~11:30=丹南健康福祉センター/14日(金)9:00~11:30=篠山市民センター/20日(木)13:30~16:00=城東公民館
- 心配ごと相談**【篠山市社会福祉協議会☎590-1112】
7日・21日(金)9:00~11:30=丹南健康福祉センター/14日・28日(金)9:00~11:30=篠山市民センター/20日(木)13:30~16:00=城東公民館
- 出張消費生活相談**【市民協働課(篠山市消費生活センター)☎552-1186】
7日(金)9:00~11:30=丹南健康福祉センター/20日(木)13:30~16:00=城東公民館
- 教育・悩み相談**【篠山市青少年育成センター(西紀支所内)フリーダイヤル☎0120-711-338/適応指導教室「ゆめハウス」(西紀支所内)☎590-8111】
毎週月・火・木曜日13:00~16:00=篠山市青少年育成センター/毎週月曜日9:00~12:00と13:00~15:00=適応指導教室「ゆめハウス」 ※祝日を除く。
- 女性のための悩み相談**【人権推進課☎552-6926】
毎日9:00~16:00(土・日・祝日を除く)=男女共同参画センター ※面接・電話で対応。
- 結婚相談**【結婚相談室りんぐ☎552-3455】
毎週火曜日10:00~18:30/毎週木・土曜日10:00~17:00=篠山市民センター ※祝日を除く。
- 発達相談**【篠山養護学校(学びサポートルーム)☎552-5237】
毎週火~金曜日10:00~16:00(祝日を除く)=篠山養護学校
- 障がいのある方の相談**【地域福祉課☎552-7102】
18日(火)10:00~12:00=スマイルささやま(東沢田) ※障害者相談支援専門員が対応。要予約。
- 精神保健福祉相談**【丹波健康福祉事務所地域保健課☎0795-73-3767】
○**アルコール依存相談** 17日(月)13:00~17:00=丹波健康福祉事務所(丹波市柏原町) ○**こころのケア相談** 18日(火)13:30~17:00=丹波健康福祉事務所(丹波市柏原町) ※いずれも要予約。 ○**思春期保健相談** 26日(水)13:30~17:00=丹波健康福祉事務所(丹波市柏原町)
- 年金事務所による年金相談**【西宮年金事務所☎0798-33-2944/医療保険課☎552-7103】
○**相談時間延長** 毎週月曜日(19:00まで)=西宮年金事務所 ※祝日の場合は翌日に開催。
○**休日開設日** 8日(土)9:30~16:00=西宮年金事務所 ※年金手帳など基礎年金番号が分かるもの(本人が行けない場合は委任状)が必要。
- 無料法律相談**【市民協働課☎552-5112】
18日(火)13:00~16:00=篠山市民センター(1人の相談時間は30分) ※兵庫県弁護士会が対応。申し込みは、12月3日(月)9:00から電話でお申し込みください(先着順・定員は6人)。相談は1人1回/年。
- 司法書士による無料法律相談**【司法書士会たんば支部☎552-2035(正呂地)】
20日(木)9:00~12:00=柏原住民センター(丹波市柏原町)/13:30~16:00=篠山市民センター
- 家庭児童相談**【子ども未来課☎552-1115】
毎日(土・日・祝日を除く)=市役所第2庁舎
- 母子相談**【福祉総務課☎552-7101】
毎日(土・日・祝日を除く)=市役所第2庁舎
- 農業担い手相談**【農業担い手サポートセンター(農都創造課内)☎552-1114】
毎日(土・日・祝日を除く)=市役所第2庁舎
- 外国人相談**【NPO法人篠山国際理解センター☎590-8125】
毎週水曜日9:00~12:00=フィリピン語、中国語/13:00~16:00=ポルトガル語、英語 ※祝日を除く。要予約。

休日診療・検診

■問い合わせ 健康課☎594-1117/篠山市消防本部消防署☎594-1119
篠山市医師会☎552-8225/篠山市休日診療所☎552-8910

日	担当医師	場所	受付時間
2(日)	草山診療所医師	休日診療所 (篠山市民センター内)	【午前】 10:00~12:00 【午後】 13:00~16:30
9(日)	建井医院医師		
16(日)	兵庫医大ささやま医療センター医師		
23(日)	東雲診療所医師		
24(月)	にしき記念病院医師		
30(日)	山鳥病院医師		
31(月)	小徳整形外科医師		

※都合により医師に変更が生じる場合があります。

年末の歯科休日診療

日	医院名	場所	電話番号	受付時間
30(日)	北歯科医院	東岡屋	552-4182	9:00
31(月)	たなか歯科クリニック	味岡南	590-1182	~12:00

※都合により医師の変更が生じる場合があります。

小児救急医療電話相談窓口 ☎0795-72-4396

対応時間 平日=17:30~翌8:00 土・日・祝日=24時間

検診名	料金	日	対象者	指定医療機関
乳がん(視触診)	700円	12月生まれ の女性が望ましい 12月	40歳・50歳・60歳・70歳の方	河合医院・平野外科医院・岡本病院・西井外科
乳がん(視触診+マンモグラフィ)	2,300円			兵庫医科大学ささやま医療センター
子宮がん(頸部)	1,200円			丸尾医院・兵庫医科大学ささやま医療センター・ベテスタクリニク・タマル産婦人科
歯周病疾患	300円			市内各歯科医院 ※対象の方には個別に案内します。

※検診日に市内に住居登録がある方が対象です。いずれもご予約の上、健康保険証を持参し受診してください。
※市で行っている検診は、毎年4月~翌年3月の間で1回の受診となります。受け忘れや重複受診を防ぐために誕生月検診をお勧めしています。間違えて2度受診すると、2度目は全額自己負担となりますのでご注意ください。

丹波並木道中央公園

☎ 594-0990 ☎ 594-0991
http://www.hyogo-park.or.jp/tanba/

大人の木工教室

とき=1日・15日(土)10:00~15:00
参加費=【1日】ワーキングデスク(3,800円)、折りたたみ式ベンチ(2,200円)、【15日】テーブル(1,500円)、イス(1,900円) ※要予約(各開催日の1週間前まで)。

花と緑の教室

~正月風マンリョウ・ハボタンなどの寄せ植え(和風)~
とき=7日(金)13:30~15:00
参加費=3,200円(材料費含む) ※要予約(11月29日(木)17:00まで)。

こどもクラフト

とき=15日(土)13:30~15:00
参加費=300~500円 ※要予約(開催日の前日まで)。

Let's♪ノルディックウオーキング

とき=15日(土)14:00~16:00
対象=小学生以上 参加費=1,000円+ポールレンタル代500円 ※要予約(当日受け付け可能)。

バームクーヘン&クラフトづくり

とき=16日(日)10:00~16:00 参加費=クラフト200円、バームクーヘン500円 ※要予約。

しめ縄づくり

とき=16日(日)13:30~15:00
参加費=300円 ※要予約(当日受け付け可能)。

ささやまの森公園

☎ 557-0045 ☎ 557-0201
http://www.sasayamanomori.jp/

猪汁を作って食べよう

丹波篠山産の猪肉と野菜を大鍋で炊いて食べます。ご飯もあります。おかわりOK!
とき=2日(日)10:00~15:00 定員=30人 参加費=大人800円、小学生以上500円、小学生未満200円 持ち物=飲み物、エプロン、三角巾、おわん2個、はしなど

冬の野鳥を探そう

ルリビタキ、ジョウビタキなどの野鳥を観察します。
とき=9日(日)9:00~12:00 定員=30人 参加費=100円 持ち物=飲み物、筆記用具、あれば双眼鏡(貸し出しあり)、野鳥図鑑など



しめ縄作り

とき=16日(日)10:00~15:00 対象=小学4年生以上 定員=30人 参加費=300円 持ち物=弁当、飲み物、はさみ、軍手、座布団など

ミニ門松作り

とき=22日(土)10:00~15:00 対象=小学4年生以上 定員=20人 参加費=500円 持ち物=弁当、飲み物、軍手など ※作業ができる服装で参加。

※詳細はお問い合わせください。

防災ひとくちメモ

家庭での備蓄②(食糧編)

今回は食糧について考えてみましょう。災害時に支援物資が届くまで約3日かかるといわれています。非常時の食糧は缶詰やインスタント食品がその代表的な物になりますが、最近ではお湯(時間がかかりますが水でも可)を入れるだけで食べられるご飯物も種類が増え、充実しています。しかしながら、注意したいのは乳幼児向けのミルクや離乳食です。仮に支援物資が届いても、乳幼児向けの物は不足する可能性があります。また、極端な話ですが、大人は何食か食事が取れなくても耐えられるかもしれませんが、乳幼児にとっては無理な話。乳幼児のいる家庭では、子どもたちの分を重点的に備蓄することが必要かもしれません。



交通安全スローガン

醒めたはず
その思い込みに
魔が潜む



〈今月の納税〉

12月は固定資産税(3期)と国民健康保険税(6期)を納める月です。
納期限 12月25日(火)
忘れずに納期限内に納めましょう。
問い合わせ 収税課☎552-6927

催し

雑誌リサイクルフェア

中央図書館 ☎ 590・1301
 とき 12月1日(土)～12日(水)
 ※3・10日(月)を除く。雑誌がなくなり次第、終了。
 ところ 中央図書館

内容 図書館での保存期間が終了した雑誌を無料で配布します
 ※1人5冊程度を目安にお持ち帰りください。持ち帰り用の袋は、各自お持ちください。
 ※篠山市民センター図書コーナーは、平成25年1月27日(日)～2月3日(日)に行います。

ささやま景観写真コンクールの入賞作品を展示

地域計画課 ☎ 552・1118
 第2回ささやま景観写真コンクールの入賞作品(テーマ「篠山の春」)を展示します。
 とき 12月14日(金)～26日(水)10時～17時

ファミサポ登録会

篠山ファミサポセンター ☎ 590・1388
 平日に登録できない方のために
 とき 12月8日(土)9時～11時30分
 ところ 篠山市民社会福祉協議会丹南健康福祉センター内
 ※登録会は、予約のあった場合のみ行いますので、事前に予約をしてください。

人権フェスタイベント

人権推進課 ☎ 552・6926
 12月9日(日)に篠山市民センターで開かれる「第10回人権フェスタin ささやま」会場内で行われる関連事業を紹介し、人権フェスタの詳細については、裏表紙参照。
出張！チャレンジ相談「女性のためのチャレンジ相談会」
 とき 12月9日(日)10時～13時

危険物取扱者試験の受験者

消防本部予防課 ☎ 594・1118
 とき 平成25年2月3日(日)
 ところ 篠山産業高等学校ほか県内6つの会場
 種類 甲種、乙種全類、丙種
 申込先 (財)消防試験研究センター 兵庫県支部 〒650・0011 神戸市中央区下山手通5・12・7 協和ビル5階
 申込期間 郵送・直接提出 12月11日(火)～20日(木) ※郵送の場合は消印有効。電子申請 12月8日(土)～17日(月)
 申し込み方法 郵送または直接提出、電子申請 ※直接提出は土日・祝日を除く9時～17時。願書は篠山市消防本部に備えています。
 ※電子申請の方法は、(財)消防試験研究センターのホームページをご覧ください。

四季の森年忘れカラオケ大会の出場者募集

中央公民館 ☎ 594・1180
 とき 12月23日(日)13時～ ※リハーサルを10時～12時に行います。
 ところ 四季の森生涯学習センター
 募集人数 30人
 申込期限 12月7日(金)17時
 ※申込者多数の場合は、市内在住または在勤の方が優先で抽選。



丹波篠山ひなまつりの参加地域

社会教育・文化財課 ☎ 552・5792
 「丹波篠山ひなまつり」は、各地域に伝わるひな人形を古民家などに一斉に飾り、地域を盛り上げようというものです。昨年度は、地域の協力を得て約30カ所の会場で実施し、好評でした。この事業は、地域の皆さんに自主的に運営していただき、事

内容 「結婚や出産、介護などで退職したけれどもう一度働きたい」「家庭と仕事の両立って大変」「キャリアアップしたい」と考えているあなたに専門員が助言します
 講師 中野冬美さん(キャリアコンサルタント・ひとり親家庭相談員・産業カウンセラー)
 定員 3人(先着順) ※託児あり(要予約)
 申し込み 上記まで
フリピンのおやつを作ろう
 とき 12月9日(日)10時～11時30分
 対象 小学生とその保護者
 定員 15組(先着順)
 参加費 1人150円(当日集金)
 持ち物 エプロン、三角巾、マスク、タオル
 申し込み・問い合わせ NPO法人篠山国際理解センター ☎ 590・8125(祝日を除く月・水・金曜日)



つくしんぼ広場

丹南児童館 ☎ 594・1003
 とき 12月13日(木)11時30分～12時
 ところ 丹南児童館
 内容 お話、紙芝居、手品

冬のお楽しみ会

丹南児童館 ☎ 594・1003
 とき 12月21日(金)13時～15時
 ところ 丹南児童館
 内容 手作りコーナー、お菓子バイキング、お餅つき、豚汁ふるまい、ビンゴゲームなど
 参加費 300円
 申込期限 12月5日(水)

図書館のクリスマス会

中央図書館 ☎ 590・1301
 図書館から、おはなしの世界をプレゼント。いろんなお楽しみを用意して待っています。ほうきや、ホースが楽器に？身近な道具を楽器に変えて、楽しい演奏会もありますよ。ぜひ遊びに来てください。

国内都市交流推進委員会の委員

市民協働課 ☎ 552・5112
 篠山市と災害時相互応援協定を締結した7市町(千葉県館山市、秋田県大館市、岐阜県郡上市、愛媛県愛南町、愛知県犬山市、山形県鶴岡市、高知県宿毛市)について、市民交流を進めるため、さまざまな手法などを検討していただく委員を募集します。
 任期 3年間(平成28年1月ごろまで)
 資格 市内在住で20歳以上の方
 募集人数 2人
 募集期間 11月26日(月)～12月7日(金)
 申し込み方法 右記に備えています
 申込書に必要事項(応募理由など)を記入の上、提出



この事業に参加したいと思われる地域の代表の方(自治会など)は上記までご連絡ください。
 実施時期 平成25年3月中旬(詳細は調整します)
 申込期限 12月21日(金)

広告

猪肉専門店
丹波篠山 おのみや
 本店 : 篠山市乾新町 40 Tel : 0120-44-0038
 篠山店 : 篠山市二階町 12-2 Tel : 079-552-4029
 丹南店 : 篠山市吹新 131 Tel : 079-594-2498
 三田店 : 三田市三輪 1-13-35 Tel : 079-562-2314



●地方配送承ります。お気軽にお問合せ下さいませ。



募集

米国ワラワラ市短期交換留学生派遣事業の参加者

篠山市姉妹都市委員会(市民協働課) ☎552・5112
 留学期間 平成25年3月24日(日)～4月4日(木)までの12日間
 留学先 米国ワシントン州・ワラワラ市
 交流内容 ワラワラ姉妹都市委員会の協力で、ホームステイをしながら、現地の学校や施設の訪問活動を行い、生活習慣や文化、歴史を学びます
 対象 市内在住または在学の高校生
 募集人数 10人(申込者多数の場合は、姉妹都市委員会にて選考します)
 参加費 1人20万円程度の予定
 ※市内在住の高校生には、このうち5万円の補助を予定しています。
 申込期限 12月21日(金)
篠山ABCマラソン大会の出店者大会の出店者
 篠山ABCマラソン大会実行委員会(社会教育・文化財課内)
 ☎552・5769
 出店日時 平成25年3月3日(日)7時～16時
 出店場所 篠山城跡三の丸広場
 対象 市商工会、丹波篠山観光協会、丹波ささやま農業協同組合のい

環境・衛生

篠山城跡北堀内のごみ清掃作業を行います

環境課 ☎552・6253
 堀の水質を向上させるため、現在、北堀の水を抜いて池干しを行っています。
 本年度も市民ボランティアなどによるごみ清掃作業を行います。ふだんは立ち入ることができない場所ので、いつもとは違う堀内からの景色を眺めてみませんか?
 とき 12月8日(土)9時～
 ところ 篠山城跡三の丸広場集合
 持ち物 長靴、防寒着など ※軍手、火ばさみ、ごみ袋は準備します。
 申し込み 右記まで

これぞ伝統丹波のお正月の参加者

丹波少年自然の家 ☎0795・87・1633
 とき 平成25年1月12日(土)～13日(日) ※1泊2日。
 ところ 丹波少年自然の家(丹波市青垣町)
 内容 丹波伝統昔遊び、火鉢を囲んだだらんタイム、丹波のおせち料理、とんど焼きなど
 対象 家族、成人グループなど
 定員 30人
 参加費 1人5000円
 申込期限 12月27日(木)

「本の郷」ブックサポーター

中央図書館 ☎590・1301
 中央図書館では、市民センター図書コーナー「本の郷」で図書の貸し出し・返却のサポートや返本作業、書架の整理などをしていただくボランティア(ブックサポーター)を募集しています。本の好きな方、また、図書館に興味のある方、大歓迎です。
 活動内容 「本の郷」の開館時間(10時～18時、日曜日は10時～17時)内の午前と午後、それぞれブックサポーター2人体制で活動。活動内容は、右記のほか、入館者数のカウンタや新聞の整理作業など

ネコの引き取り

環境課 ☎552・6253
 とき 12月11日(火)・25日(火)8時30分～12時(時間厳守)
 ところ 市役所本庁、各支所
 ※飼いネコの場合は、兵庫県収入証紙1700円分が必要です。
資源ごみの拠点回収
 環境課 ☎552・6253
 とき 12月12日(水)7時～10時
 ところ 市役所第2庁舎前、各支所前、清掃センター ※清掃センターのみ受け付けは8時30分～10時。
 回収品目 新聞紙、雑誌、段ボール、

わたしたちの地球のために

ささやまエコ日記

環境課 ☎552-6253

エコドライブを心がけよう

兵庫県では、冬季期間(11月～翌年1月)を「自動車公害防止月間」とし、自動車による大気汚染などを防止する活動を推進しています。
 自動車は二酸化炭素や窒素酸化物を排出し、地球環境に大きな影響を与えています。一人一人が環境にやさしい運転を心がけることで、それらの排出を抑えることができます。運転するときは、次のことに気をつけて、エコドライブを心がけましょう。
 ○アクセルは控えめに、やさしい発進を心がける
 ○無用なアイドリングをやめる
 ○エアコンの使用は控える
 ○不要な荷物は積まずに走行する
 ○タイヤの空気圧をこまめにチェックする



水道

きれいで安全な水道水を供給します

水道課 ☎552・5093
 水道課では毎月、水道法に基づいた水質検査を行っています。検査の結果、水質基準をすべてクリアしていましたのでお知らせします。
水道管の凍結にご注意ください
 水道課 ☎552・5093
凍結の予防法
 ○露出している水道管やメーターに、保温材やタオルなどを巻く
 ○寝る前に、蛇口から少し水を出しておく
凍結した場合の対処法
 ○蛇口のハンドルは無理に回さず、露出している部分にタオルなどを巻き付け、ぬるま湯をかける
無理は禁物! ぬるま湯をかけても解凍できない場合は、指定給水装置工事業者へご連絡ください。熱湯をかけると管が破裂する危険があります

粗大ごみの戸別収集

環境課 ☎552・6253
収集日 12月12日(水)
手数料 1点1100円
申込先 市役所本庁、各支所
申込期限 12月10日(月)17時

『掃除に学ぶ会』のご案内
 私たちと一緒にトイレ掃除をしませんか。
 日時 12月9日(日) 場所 八上小学校(8:00～9:00)
 12月16日(日) 場所 篠山中学校(8:00～9:00)
 ご参加頂ける方は下記までご連絡ください。
Mランド丹波ささ山校 篠山自動車教習所
※お問い合わせ 079-552-0815

昭和57年～昭和59年製のトヨタ石油ファンヒーターを探しています
対象機種 LCR-3・LCR-3-1・LS-3・LS-3-1・LS-6
 LCR-3タイプ LS系タイプ
 〒467-0855 名古屋市瑞穂区桃園町5番17号
株式会社 トヨタ
 フリーコール **0120-104-154**
 (お客様よりお知らせ頂きました個人情報は、商品の交換目的以外には使用いたしません)
 現在の石油ファンヒーターはPSCで定められた安全装置が全機種についております

環境・衛生

休日のごみの持ち込み

清掃センター ☎596・0844
とき 12月29日(土)9時~15時
※荷台からごみが飛散・落下しないよう、ごみをロープで荷台に固定したり、荷台をシートで覆うなどして注意して搬入してください。
※相当な混雑が予想されますので、余裕をもって搬入してください。

お知らせ

年末の交通事故防止運動

市民安全課 ☎552・5117
夕暮れ時は交通事故が最も多い時間帯です。早めのライト点灯や、夜光反射材の着用を心がけるなど、交通事故には十分注意しましょう。
期間 12月1日(土)~10日(月)
運動の基本 子どもと高齢者の交通事故防止

東吹下交差点が歩車分離式信号機に変わりました

篠山警察署 ☎552・0110
歩車分離式信号機とは、全ての車両を止め、歩行者の安全な横断時間を確保した信号機です。
歩行者・自転車の皆さんへ
横断は押しボタンを押さなければ

信号の色は変わりません。
自動車や単車を運転される皆さんへ
交差点の信号
サイクルは今までと異なり、前方の信号機の灯火に従って走行してください。

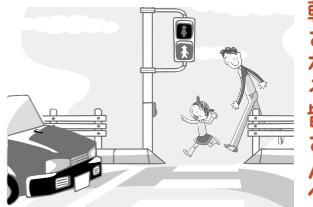

家屋の取り壊しや未登記家屋の所有者変更の手続き

課税課 ☎552・5306
固定資産税は、毎年1月1日に存在している固定資産に対して、その所有者に課税されます。次に該当される方は、手続きをお願いします。
○平成25年1月1日までに、家屋居室、倉庫、車庫などを取り壊された場合は「家屋取壊し申告書」の提出をお願いします。平成25年度の固定資産税から登録を抹消します。なお、登記されている家屋を取り壊された場合は、法務局にて滅失登記をお願いします。
○平成25年1月1日までに、売買や相続などで未登記家屋の所有者が変更になった場合は「家屋所有者異動申告書」の提出をお願いします。平成25年度の固定資産税から新しい所有者が納税義務者となります。
※申告書は右記および各支所に備えています。平成25年1月31日(木)

篠山総合スポーツセンターの休館日

篠山総合スポーツセンター ☎552・8681
施設のメンテナンスのため、次のとおり休館します。
休館日 12月18日(火)
※年末年始は12月28日(金)~1月4日(金)まで休館。

要望などの受付状況

総務課 ☎552・5111
平成24年度上半期(4月~9月)に要望などを受け付けた件数は327件でした。
道路や河川などに関するものが最も多く115件で、次は環境衛生に関するものが22件です。詳しくは、市ホームページをご覧ください。
本庁舎・第2庁舎ロビーまたは各支所で閲覧できます。

確定申告相談会場(篠山会場)の開設期間

課税課 ☎552・5306 / 柏原税務署 ☎0795・72・1130
篠山会場開設期間 平成25年2月6日(水)~21日(木) ※平日のみ。
ところ 篠山市民センター
※篠山会場終了後は、柏原住民センターで行われますので、早めのご準備・申告をお願いします。

工業統計調査のお願い

商工観光課 ☎552・6907
工業統計調査は、わが国の製造業の活動実態を明らかにすることを目的としています。調査の結果は、民間企業や大学などの研究資料、学校の教材など、国民生活の幅広い分野で活用され、豊かで住みよい日本を築くために役立っています。
対象の製造業事業所には12月中旬から調査員が伺いますので、ご協力をお願いします。なお、提出していただく調査票の内容は、統計法に基づき厳守されますので、正確な記入をお願いします。

合同無料相談会

丹波消費生活センター ☎0795・72・0999
多重債務者相談強化キャンペーン
兵庫県多重債務者対策協議会では、借金でお悩みの方を対象に「合同無料相談会」を開催しています。債務整理相談を中心に、家計管理相談、このころの相談にも対応します。借金やクレジット、住宅ローンなどの支払いでお困りの方は相談ください。
※要予約。
とき 12月9日(日)13時~16時
ところ 丹波消費生活センター(丹波の森公苑内)

Smile



かじわら 琉斗ちゃん(3歳)
りゅう 琉来ちゃん(1歳)
●住所: 吹上
●ひとこと: 汐来が大好きな琉斗♡ やんちゃgirlの汐来♡いっぱい×2元気で大きくなってね♡



みき 羅輝ちゃん(7カ月)
らいき 羅輝ちゃん(7カ月)
●住所: 本郷
●ひとこと: 我が家の三男坊です!らいちゃんの笑顔で家族が包み込まれているよ~♡ 健康で心優しい男の子に育ててネ♡



ながい 斗真ちゃん(4歳)
とうま 斗真ちゃん(4歳)
しょうま 蒼真ちゃん(1歳)
●住所: 野中
●ひとこと: しっかり者でやさしい斗真。お兄ちゃん大好き甘えんぼうの蒼真。元気いっぱい大きくなあれ。いつまでも笑顔で仲良くね。

このコーナーへの掲載希望は 健康課 ☎594-1117 まで

Table with 3 columns: Category (人口, 女, 男, 世帯数), 2012 (前月比), 2011 (前年比). Title: 人のうごき

わが家のアイドルを紹介します

特集
6 街のReport
8 Town Topics
10 市政ジャーナル
18 スマイル
20 はなみ
22 Living Information
26 Smile

第10回

会場

篠山市民センター

問い合わせ 人権推進課 ☎552-6926

入場
無料

人権フェスタinささやま

～人と人がつながり合う平和な社会をつくろう～

催しの部 12月9日(日) 9:00～15:00

基調講演

対談

10:00～11:00
世界中で
日本が果たす
べき役割

辻井喬さん

詩人・作家、世界平和アピール七人委員会委員

11:00～12:00
アジアの中の
日本

河合雅雄さん

霊長類学者、
児童文学作家

小沼通二さん

物理学者、
世界平和アピール七人委員会委員

- 9:00～10:00 人権の花運動感謝状受賞校・園発表 人権作文受賞者発表(最優秀作文の朗読)
- 10:00～11:30 フィリピンのおやつを作ろう～バナナの揚げ春巻き～ ※申し込み要。
- 10:00～13:00 出前チャレンジ相談(転職や起業をめざす女性対象) P26をご覧ください。
- 10:00～13:30 ビデオ上映(「放射能で広がる異変」～子ども達に何が起きているか～、「内部被爆」)
- 10:00～15:00 ワークショップ(缶バッジ、ビーズ、ペーパーバッグづくり、刺し子)
- 13:00～15:00 人権相談(人権擁護委員による相談)
- その他にも協賛・協力団体による飲食、バザー・販売などがあります

展示の部 12月4日(火)～9日(日) 9:00～20:00 ※土・日曜は17:00まで

市内小・中・特別支援学校「感謝の気持ちを届けよう～あなたに贈る『ありがとう』展～」(手紙など展示)
解放学級生「人権作品展」「ありがとうカード」展 ネパールとの交流写真展 介護と福祉の展示 など

同日開催

第14回篠山市人権・同和教育研究大会

ここに住んでよかったと思える地域をめざして
～見つめよう!自分の地域を 地域の課題を～

12月9日(日)13:30～ 篠山市民センター

基調講演

「つながり・ひろげ・つづける」ふるさと創り

武久栄一さん、川島幸夫さん(明石市魚住まちづくり協議会)

シンポジウム

丹波市市島町市島自治会長、草山郷づくり協議会長、菅生産組合長、
NPO法人「風和」施設長、篠山市人権教育指導員をパネラーに迎えます

問い合わせ

篠山市人権・同和教育研究協議会 ☎593-1260



住宅用火災警報器を設置しましょう!

火災予防条例で、設置が義務付けられています。

この広報紙は環境保護のため、
植物油インキと古紙再生紙を使用しています。